ANUL XXXVI No. 9606

ABONAMENTE:
Lei 350. . . . . pe un an
„ 180. . . . . „ 6 luni
„ 90. . . . . „ 3 luni
„ 35. . . . . „ 1 lună
„ 1500. . . . . Instituții publice

Atelierele tipografice „Opinia"
IAȘI STR. LAPUȘNEANU 37

6 PAGINI 2 LEI

OPINIA

Ziar popular cotidian

DUMINICA 2 APRILIE 1939

TELEFOANE
Redacția. . . . . No. 1299
Administrația 1299
Serv. de noapte red. 1436

Redacția și Administrația
IAȘI STR. LAPUȘNEANU 37

Director C. R. GHIULEA

Destinul popoarelor

Împrejurările de politică externă din ultimii ani, constituesc o pagină aparte în istoria lumii. Practica diplomatică reușise să definească, cadrul exact în care poate lua naștere un război.

Dar această practică era în imposibilitate să prevadă războiul fără luptă, ori starea de alarmă permanentă, cu mult timp înaintea oricărei conflagrațiuni.

Celace se petrece în cabinetele diplomatice ale tuturor statelor europene actuale, nu cunoaște precedent. „Războiul vine", se șoptește de pretutindeni.

Și cu toate acestea, în ciuda celor mai abile prevederi, inevitabilul nu se produce.

Două cauze mari concurează la stabilirea acestei situații speciale. Prima cauză o întâtișează groaza amintirii fostului război. In vremea aceia armamentul nu era atât de distrugător. Și cu toate acestea milioane de vieți au plătit tributul sângelui. Regiuni întregi mense au fost transformate în pustiuri ale plângerii. Multă vreme criza financiară a strâns în ghiarele ei continentul.

In al doilea rând, în trecut, armatele erau chemate să lupte, populațiunea necombatantă rămânând oarecum, sub protecția frontului.

Astăzi, deosebirea această dintre combatanți și necombatanți, a dispărut.

Frontul este nelimitat. El cheamă la luptă până și femeile și minorii.—Orașele, satele, drumurile trăesc sub amenințarea aviației.

Natural că și această stare de surexcitare totală are o limită. S'ar putea să ne găsim aproape de ea, după cum foarte bine s'ar putea să ne găsim încă la o bună distanță.

Un singur lucru apare cert: destinul popoarelor nu mai atârnă de un fir de ață, ca în trecut. El stă legat cu olgoane grele și deabia după nimicirea tuturor, cataclismul va izbucni.

Dr. I. Fr. BOTEZ

∴ Apărarea aeriană ∴

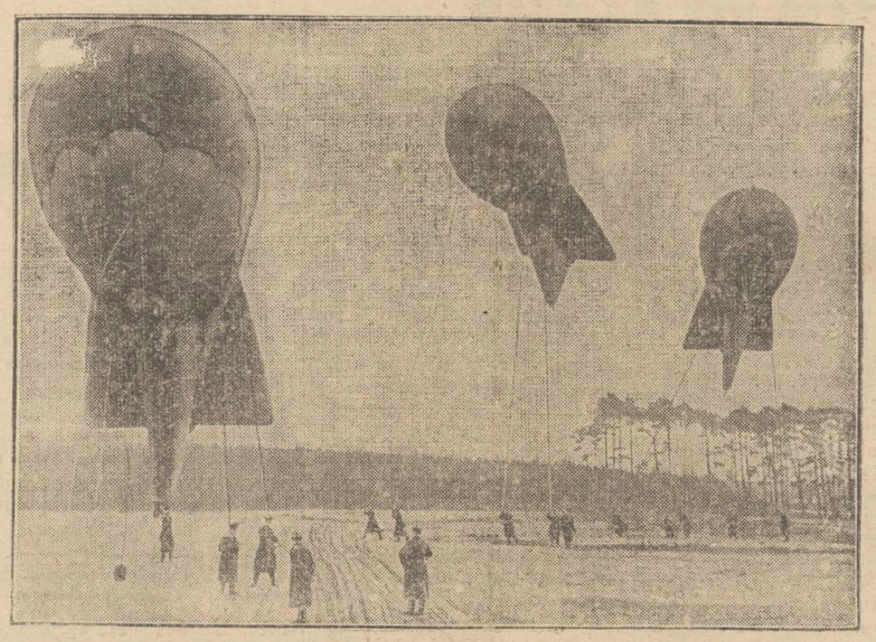

Aeroplanul va fi, desigur, una dintre cele mai redutabile arme într'un viitor război. Spre a se apăra împotriva atacurilor aeriene, englejii au inventat sistemul unor baloane legate între ele prin pânze metalice. Acest baraj aerian, care se poate înălța până la 10.000 metri înălțime, are rolul să împiedece sau cel puțin să întârzie trecerea aeroplanelor inamice. Acest sistem englezesc a fost imitat și de celelalte popoare: franceji, germani, italieni etc.

Iată, în clișeu, exerciții cu baloane de apărare aeriană.

Amintirea lui Nicu Maxim

Omagiul Primului Ministru și al D-lui G. Tătărescu.—Impresia la Iași.—Inimoasa inițiativă a d-lui Iancu Zipa.

Cu toată febra situației europene, ambasadorul României la Paris, d. G. Tătărescu, informat de moartea bunului său prieten ziaristul și fostul subsecretar de stat Nicu Maxim, a telegrafiat la București să se exprime familiei condoleanțe și să se depuie, din partea d-sale o impunătoare coroană de mimoze naturale.

Primul-ministru, dl. Armand Călinescu, deschizând recent ședința consiliului superior al Frontului Renașterii Naționale, a rostit pioase și impresionante cuvinte în memoria I. P. S. S. Patriarhului Miron și a lui Nicu Maxim.

Din Iași au expediat condoleanțe, telegrafic, D-nii N. Gheorghiade, Osvald Racoviță, M. Codreanu, Rudolf Suțu etc.

Având în vedere că regretatul N. Maxim a fost un vrednic fiu al Iașului, (care în ultima alegere parlamentară l-a ales reprezentant în Senat), Dl. Iancu Zipa a luat inițiativa de a organiza un parastas în localitate, pentru odihna sufletului acelui care a iubit Iașul și pe ieșeni.

Inițiativa d-lui Iancu Zipa este mai mult decât lăudabilă și ea va fi apreciată de toți acei cari au rămas sincer îndurerați de moartea atât de prematură a lui N. Maxim.

Dl. Mitiță Constantinescu
realizează un buget bazat pe permanentele necesități naționale
Apărarea națională pe primul plan

Problema întocmirii unui buget, constitue pentru specialiști o piatră de încercare care se repetă cu regularitate în fiecare an; iar pentru guverne o serioasă preocupare.

D. Mitiță Constantinescu ministrul finanțelor și guvernatorul Băncii Naționale a României, a rostit în ședința Consiliului Frontului Renașterii Naționale, o importantă cuvântare, în care a expus structura actualului buget. Cu preciziunea omului de cifre, cu competența omului bine pregătit, ministrul finanțelor a arătat întregei țări sinteza lucrărilor de pregătire a unui buget nou; a unui buget real.

Pentru prima oară, în anul acesta bugetul țării se prezintă ca un tot unitar, în care sunt înglobate și bugetele fondurilor speciale și care are patru subdiviziuni: bugetul ordinar, bugetul fondurilor speciale, bugetul Fondului Apărării Naționale și acel al Aerului și Marinei.

Cifra globală a bugetului ordinar pe anul 1939—1940 se ridică la 32.229.000.000 lei, reprezentând față de cifra bugetului ordinar 1938—39, un spor de cheltueli total de 3,017.000.000 lei, care urmează să fie acoperit prin noui resurse.

Pentru acoperirea cheltuelilor administrative civile, nu s'a creiat nici o sarcină nouă. Aceste cheltueli vor fi acoperite cu venituri de altă natură, care nu reprezintă noui

Dl. Mitiță Constantinescu

sarcini pentru contribuabili și care se cifrează la 2002000000 lei.

Deși i s'a cerut d-sale un important spor la suma totală a bugetului, d. Mitiță Constantinescu în calitatea sa de ministru de finanțe, înainte de a ține seama de cifrele care trebuesc înscrise în buget, ține seama și de viața economică a țării, de sarcinile contribuabililor cu a lor limitată capacitate impozabilă, și de tot ceeace înseamnă activitate națională.

Și actualul buget prin noua sa structură prevede o serie de degrevări și ușurări în cadrul finanțelor private ca:

1) Reducerea cotei statului din impozitul mobiliar.

2) Reducerea timbrului la bambii, la jumătate.

3) Degrevarea cărțuliilor eliberate de primării negustorilor ambulanți;

4) Ușurări aduse societăților anonime;

5) Diferite alte scutiri și reduceri la taxele de timbru.

Deasemeni s'a prevăzut și o nouă repartiție a impozitelor, înlăturându-se inechitatea fiscală de până acum. Articolele de mare consum alimentar al masselor populare, au fost eliminate dela orice nouă impunere.

Bugetul anului 1939-40 alcătuit cu atâta muncă și cu atâta previziune socială de d. Mitiță Constantinescu, ministrul finanțelor, reprezintă chezășia unei bune și perfecte desvoltări economice a țării.

Din toată lumea

Italienii antifranceji

Se știe că în sudul Franței sînt stabiliți foarte mulți italieni.

De când cu încordarea relațiilor italo-franceze, acești italieni se arată oaspeți ingrați, având o atitudine agresivă la adresa Franței care-i adăpostește.

In localitatea La Tour-du-Pin, s'a descoperit o școală italiană clandestină, unde se întrebuința atlase și băeți în care Nisa, Corsica și Savoia erau înscrise ca provincii depinzând de Italia.

Autoritățile franceze au luat măsuri de supraveghere atentă a populației italiene stabilită în sudul Franței.

Copil poliglot

Micul Jean Chamon de la Tour are șapte ani, e francez și vorbește 19 limbi în care intră și latina și greaca veche și sanscrita. In câteva săptămâni el învață o limbă la perfecție, dar îi este absolut imposibil să rezolve cea mai simplă problemă de matematică.

Comerțul Iugoslav

După mărimea volumului, comerțul Iugoslaviei în anul trecut se repartizează astfel: Cu Germania s'a făcut 37,94 la sută din import și 46,87 din exportul Iugoslav.

Următorul stat în importul Iugoslav este Italia cu 10,78 la sută, apoi vin Statele Unite cu 8,57 la sută și Anglia cu 7,42 la sută.

La export, în locul al doilea este Belgia cu 9,76 la sută, apoi vine Cehoslovacia cu 9,51 la sută și Ungaria cu 6,27 la sută.

„Tradiție catolică

Viața șefilor bisericei catolice este supusă, precum se știe, unor numeroase și riguroase tradiții, din care unele sunt tot atât de poetice, pe cât de sacrosancte.

Una din cele mai frumoase este, fără îndoială, aceea a trandafirului de aur. Iată în ce constă această tradiție:

In a doua Duminică dinainte de Paști, Papa binecuvântează un trandafir de aur, anume lucrat de giuvaergiul Vaticanului, și-l trimite unui prinț sau unei prințese catolice, pentru care floarea minunată devine nu numai o comoară, ci și o cheie fermecată care îi va deschide fără doar și poate poarta raiului.

Binecuvântatea trandafirului de aur este o foarte veche tradiție; a fost dată pentru prima oară, în 1409...

Statele și agricultura

La noi în România, pământul de cultură e foarte întins revenind câteva hectare de cap de locuitori. Acelaș lucru în țările din răsăritul și sudestul european: Rusia, Jugoslavia, Ungaria, Bulgaria etc.

Insă cele mai multe țări europene sînt sarace în pământ de cultură. Iată o recentă statistică, întocmită în „acre" (un acru este cam jumătate hectar).

In Grecia, pentru un locuitor nu există decât jumătate acru cultivabil; urmează Belgia și Olanda cu câte 0,60 acre; apoi Anglia cu 0,65; Austria cu 0,70; teritoriile ceho-slovace cu 0,75; Germania cu 1,12; Italia cu 1,27; și Franța cu 1,30 acre de cap de locuitor.

Populația cea mai densă în Europa (adica, cu cei mai mulți locuitori pe km. patrat) e în Belgia și Olanda. Apoi urmează Germania.

Clubul divorțatelor

Sunt nenumărate cluburi în America.

Mai lipsea clubul divorțatelor americane cari își iau angajamentul de a nu se remărita niciodată. Această lacună a fost umplută și noul club a fost fondat acum câteva luni.

Pentru a face parte din clubul divorțatelor americane, trebue să fi fost măritată cel puțin timp de un an; nu sunt acceptate „descreeratele" cari divorțează la fiecare trei luni. Trebue deasemenea să fi obținut divorțul în mod legal.

Statutele acestui club sunt de o extremă severitate. Incepând din ziua admiterii, îi este interzis unei femei să sărute un bărbat dacă nu-i este rudă apropiată, sub pedeapsa unei amende considerabile. Va trebui să plătească o amendă de aproape o sută de mii de lei, dacă se remărită.

Aspecte din viața poporului Danez
Conferința D-lui Profesor Ștefan Bârsănescu

Pe bună dreptate a 523-a ședătoare a Ateneului Tătărași a luat aspectul unei zile de sărbătoare și acest fapt se datorește prezenței — în rândurile populației cartierului — a distinsului profesor universitar D-l Ștefan Bârsănescu

D-Sa înțelegând să răspundă cu vădită plăcere apelului adresat de către conducătorii acestei instituții, a ținut o extrem de interesantă conferință asupra pe care-l trădează însuși enunțul subiectului „Aspecte din viața poporului danez".

Conferențiarul începe prin a arăta motivele ce l-au determinat la alegerea unui atare subiect. Toată lumea are o predilecție de a-și îndrepta privirea și a cunoaște popoarele mari: cât privește pe cele mărunte, ea le ignorează tratament pe care apusul nu l-a aplicat și nouă, acel apus care crede că Bucureștii's în Bulgaria sau Iașii (dacă ar fi auzit de dânsul) cine știe unde.

Popoarele însă sunt mari nu prin întinderea lor în spațiu sau numărul locuitorilor, ci prin contribuția lor la cultura umanității. Ceia ce face să ne ocupăm de popoarele mici ca volum, e că aceste popoare conțin elemente demne de respect. Danemarca intră în categoria acestor popoare.

Spre sfârșitul sec. XVIII-lea, Danemarca era o țară de țărani săraci, obligați să lucreze pe moșiile boerești și să presteze stăpânilor serviciul militar. Nenorocirile ce se abătură asupra acestei țări la începutul veacului următor, sporiră suferințele populației. Bătută de englezi în 1807, declarată în stare de faliment în 1813, în urma congresului dela Viena, ea devine o țară mică și săracă. Lipsa ce domnea în interiorul ei determină o scădere a impulsului vieții.

Totul lâncezea. Politica, viața religioasă, școala, deveniră lipsite de orice elan și impresia generală era că poporul danez mergea cu pași repezi spre pieire. Dar în acele zile întunecate și tulburi se produse, ca prin minune, o reacție. „Poporul fu trezit din letargie, spiritul său fu aprins pentru noi idealuri de existență, iar Danemarca deveni, dintr'o țară în care nici moliile nu mai aveau ce roade, o țară vie, activă, ca un model de popor de însemnat prestigiu cultural. Cine a făcut această minune? Cine a putut schimba viața întreagă a unui popor? Un învățător, un dascăl danez Nicolas Frederic Severing Grundtvig, cu școlarii și continuatorii săi prin școala superioară daneză. Învățătorii acestei școli asigură azi Danemarcii situația ei întreagă, morală, economică și culturală, iar poziția pedagogică ce-i susține în lupta lor, merită interesul tuturera.

In consecință, problema inițială ce s'ar putea formula este: care e poziția pedagogică a învățătorului danez din școala superioară țărănească, față de neamul său? Răspunsul la această problemă îl vom avea în cele ce urmează.

Danemarca îți oferă spectacolul unor câmpii care ies din apa mării și se întind pe deasupra albastrului ei ca niște pete mari de un verde deschis ca buratecul, sau ca verdele fraged de primăvară. Pe întinderea verde, pe care o străbate linia ferată, se ridică din loc în loc ferme, un fel de vile mici și cu acope-

(Continuare în pagina 2-a)

Cronica Duminicală

Inverea Morților
Pilda marelui savant Newton

Toți cei născuți în legea lui Isus Hristos, trebue să credem în Evanghelia lui, cu tot ce cuprinde Ea. Numai dacă credem, ne putem numi creștini adevărați. Că sunt și creștini falși, necreștini, păgânizați cu totul la minte și la suflet, nu mai încape îndoială. Dar D-zeu, e bun și mult răbdător. Pe toți îi așteaptă să vie la cunoștința Adevărului.

Credința creștină, pe lângă alte multe învățături ce le are, ne cere să credem și în Invierea cea de-apoi. Mântuitorul zice despre sine: „Eu sunt Invierea și viața... cel ce mănâncă trupul meu și bea sângele meu, are viața vecilor și Eu, îl voiu învia în ziua cea de apoi (Ioan 6.54). Iar Sf. Pavel zice: De nădăjduim în Hristos, numai pentru viața aceasta, suntem mai ticăloși, de cât toți oamenii". I Cor. 15.19).

Filosoful Socrate, când a fost întrebat de prieteni; cum vrea să fie înmormântat, el le-a zis: Ce vreți? Pe mine, vreți să mă îngropați? Puteți să-mi îngropați trupul. Atât. Dar pe *mine*, nu mă puteți îngropa".

Adică, Socrate spunea că sufletul e nemuritor. Căci moartea nu e un punct al vieței, ci o virgulă. Și după virgulă, urmează o propoziție mare — Invierea.

Morții dorm în pământ, cum doarme și pământul iarna; așteaptă primăvara—Invierea. Morții stau nemișcați în sicrie, precum stau larvele în gogoașe; dar așteaptă viața pe fluture—Invierea. Morții putrezesc în mormânt, ca sămânța de grâu; dar așteaptă vremea să răsară—Invierea. (Dr. Toth).

Crezând în Invierea lui Iisus Hristos, noi vedem și în învierea generală a tuturor oamenilor. Dar cum.

Și cei arși de foc și cei necați în ape și cei mâncați de animale și cei ale căror trupuri, poaste astăzi sunt făcute cărămizi și stau în pereții unor palate, și aceia a căror cenușă a spulberat-o vântul în cele patru părți ale lumei, oare vor mai învia? Să mai fie o inviere?

Iată așa întreabă necredincioșii și chiar credincioșii. De ce întreabă așa? Fiindcă sunt prea mici. Li-i mintea prea mărginită, față de Necunoscutul care ne înconjoară. Iată însă, cum a deslegat chestiunea aceasta a Invierei, marele savant Newton, care era atâta de credincios, că ori de câte ori, pronunța numele lui Dumnezeu, își descoperia capul. Să vă spun ce-a fost:

Marele Newton,—descoperitorul legei gravitației, stătea odată în laboratorul său, înconjurat de alți profesori și studenți. Tot discutând despre multe, ajung și la credință. Un profesor mai tânăr îl întreabă: „D-voastră chiar credeți în Dumnezeu?"

Neuton răspunde: „Eu nu cred în Dumnezeu, ci fac ceva mai mult, îl văd și-l slujesc".

Atunci un altul îl întrebă: dar credeți și în învierea morților?

— „Sigur că cred, într'un adevăr așa de evident" răspunse savantul.

— „Evident? Dar cum ne puteți dovedi aceasta? ziseră toți.

— „Vreți dovada? Bine, uite v'o dau chiar acuma.

(Continuare în pagina 2-a)

TESTA

La dureri de cap, dinți

Azi la „PHOENIX"

APARATE NOUI — AUDIȚIE PERFECTĂ

Două reluări cari au cunoscut mari succese

Femeia Diabolică

cu renumita artistă mondială **BETTE DAVIS**

AL DOILEA FILM

Fraţii Marx la curse

O comedie la care se râde cu hohote..

Prețurile cele mai reduse: 14, 10, și 5 lei

Magazinul de sticlărie

ȘTIER

STR. I. C. BRATIANU 130

Soldează cu jumătate preț

INȘTIINȚARE

Expoziția trimestrială de desemn și lucru de mână a Școalei Normale „Mihail Sturza" va fi deschisă în zilele de 2, 3 și 4 Aprilie a. c. între orele 10—12 și 4—6.

Toate persoanele ce se interesează de activitatea acestei școli sunt rugate a o vizita

La Magazinul de Mode

MARY

sosesc zilnic noutăți.

Cinema SIDOLI

astăzi de la ora 3 formidabilul program Filmul Vedetelor

Demonul Alb

cu șiragul vedetelor

Dorothy Lamour
George Raft
Henry Fonda
John Barrymore
Akim Tamiroff

odată cu filmul de Aventuri

PRIZONIERUL — din — AFRICA — cu — John Howard

Complectare jurnalul Paramount

VIN NEGRU VÂRTOS
„ ALB
„ VECHIU
„ NOU

cumpărați dela depozitul din strada *A. C. Cuza Nr. 27* (CASELE TEITLER fosta poșta veche)

Comediana celebră

Francisca Gaal

alături de tenorul Bing Crosby și Akim Tamiroff în noul ei film realizat în America

LUNA de miere Luni la Sidoli

Parastas

Astăzi s'a oficiat la cimitirul „Eternitatea" un parastas în memoria Căpitanului Drăgulănescu.

Au luat parte d-na Drăgulănescu soția defunctului, d-na și d. colonel Turculeț, d-na și d. colonel Drăgulănescu comandantul Liceului Militar Cernăuți, d-na și d. Antonescu, d-na și d. maior Drăgulănescu, d-na și d. maior Ionescu F. Hololoi, d. Milescu, d-na Caton, d-na și d. căpitan Manea, d. Miclescu și alți numeroși prieteni ai defunctului.

S'a oficiat o slujbă religioasă de către părintele Țincoca parohul Bisericii Talpalari.

Dacă vrei să scapi de gripă
Intr'o clipă
Ține minte:
Ia DALIN
Cu ceai fierbinte.

Dela Breasla muncitorilor

manufacturei de tutun

Cu prilejul constituirei breslei muncitorilor necalificați de la Manufactura de tutun Iași, s'au trimis telegrame de omagiu d-lor ministru M. Ralea și director general al C.A.M.-ului.

Eri s'au primit următoarele telegrame de răspuns:

D-lui C. Mușcinschi

„Dl. Ministru al Muncii vă mulțumește pentru bunele cuvinte ce i-ați adresat cu prilejul constituirei breslei muncitorilor din Manufactura de Tutun din Ținutul „Prut", urând acelei breslei spor la muncă și isbândă la tot ceia ce întreprinde pentru îmbunătățirea situației materiale și morale a muncitorului român.

In ecelaș timp, d-sa o asigură de tot sprijinul posibil când împrejurările vor cere".

Director G-ral al Muncii.
(ss) Indiscifrabil.

„Dl. Director General ne autorizâ să vă confirmăm primirea telegramei ce i-ați adresat cu ocazia constituirei breslei dvs. și vă urăm spor la muncă".

Casa A. M. R. R.
(ss) Ing. Leahu.

Mica Publicitate

DE INCHIRIAT în strada Cuza Vodă 42 (în curte) apartament 2 camere, antret, bucătărie, eventual și baie.

Adresați S hwartz str. Gh. Marzescu 9.

DE INCHIRIAT 4 camere-bucătărie, pivniță, camară de lemne, sau două apartamente compuse fiecare din câte 2 camere, bucătărie, camară lemne, pivniță, lumină, apă, în str. Albineț 14 bis. Vizibile zilnic dela 10-12 a. m. și 3-6 p. m.

DE INCHIRIAT diferite apartamente în imobilele din:
Str. I. C. Brătianu Nr. 127
Str. Alexandri 3—5
Str. Cuza Vodă No. 20
Str. Zugravi No. 19
Str. Prof. A. C. Cuza 27
Piața Cuza Vodă (Continental)
Piața Unirei 7 (Trayan).
Str. Berthelot 3.
Informațiuni avocat I. Serafimi, Iași str. St. Sava 15.

DE VÂNZARE casă de raport 4 apartamente. Preț avantajos. A se adresa proprietar în curte. Ghica Vodă Nr. 13.

DE INCHIRIAT apartament 3 camere, antret, baie, bucătărie, pivniță, magazie de lemne în str. Pojărniciei 10.

CASĂ DE VÂNZARE Str. Stroici No. 12 (prin Eternitate). Intermediari excluși.

DE VÂNZARE imobilul din str. Ralet 12. Două apartamente moderne. De închiriat un apartament. Adresați: Ralet 1 bis. Telefon 1453.

S'A PIERDUT un ceas marca Medana de mână, de damă, pe distanța Pogor—Spitalul Sf. Spiridon. Aducătorului se oferă 1000 lei recompensă. A se adresa Dr. Ichim șef farmacist Spit. Sf. Spiridon.

De vânzare

teren pentru construcții, 300 m. p. în regiunea Copou, lângă clădirea în construcție a Școalei Politechnice. Preț convenabil. A se adresa la ziar.

DOCTOR

SOLO SCHREIFEL

SPECIALIST IN BOLI DE PIELE, VENERICE, SIFILIS

Diagnosticul precoce al sifilisului prin examenul ultra-microscopic

DIATERMIE

Raze ultra-Violete

Consultații și tratamente

7—10 dim. și 2—9 seara

Str. Anastasie Panu 70

Peste drum de Bis. Sf. Neculai

Chestiunea cartierului muncitoresc la Iași

După cum am relatat, Ministerul Muncii intenționează să construiască un mare cartier muncitoresc în orașu nostru.

Acest cartier urmează a fi împărțit în mai multe pavilioane, cu câte 3—4 etaje fiecare, cu băi sistematice și tot confortul modern.

Organele primăriei au cercetat terenurile libere, propunând terenul viran din str. Trancu, în apropiere din str. Socola.

Un asemenea cartier în această parte a orașului va fi bine plasat, dat fiindcă există: tramvai, școli și nenumărate prăvălii. În plus, e traversat de 3 străzi, astfel că circulația se va face foarte ușor.

Despre aceasta a fost înștiințat și Inspectoratul Muncii din localitate, care la rândul său a avizat Ministerul.

REP.

Invierea Morților

(Continuarea din pagina 1-a)

Domnilor studenți, vă rog ca în lada aceasta mare, să-mi puneți toată grămada aceia de nisip. Studenții repede au pus nisipul în ladă. „Acum vă rog, luați de colo, din vasul acela toată pilitura de fer și aruncați-o peste nisipul din ladă și amestecați atât de bine, ca să nu se mai cunoască un fir de pilitură". Studenții sub ochii profesorilor, făcură și treaba aceasta. Nisipul era foarte mult și pilitura, fusese cam 3 Kgr.

— „Bun, zise Newton. Văd că ați amestecat. Acum tot eu mai am o ultimă rugăminte: strângeți-mi din nisip, toată pilitura înapoi cum a fost. Puteți sau nu?

— „Nu putem. Aceasta nu se mai poate" ziseră ei.

— „Deci, avem în fața noastră o icoană a lumii. După cum pilitura amestecată cu nisipul, n'o mai putem strânge la loc, tot așa și oamenii amestecați cu pământul, putreziți, în el, nu mai pot fi readuși cum au fost. Așa e Domnilor?"

— „Desigur că da. Nu mai este o înviere a morților" ziseră toți.

— „Ba este și vă dau dovada acum. Răbdare. Duceți-vă, voi dragii mei, în sala instrumentelor și-mi aduceți magnetoul cel gigant și puternic". Studenții s'au dus și cu mare greutate l'au adus.

— „Acum ridicați-l deasupra lăzii cu nisip, apropiați-l de nisip și-l purtați dela un cap la altul".

Studenții făceau așa și mirare! Din adâncurile lăzei, ieșiau toate firele de pilitură și se lipeau de capetele magnetoului, până s'a făcut 3 Kgr. Vedeți?

„Ceia ce voi nu credeți, a făcut Magnetul mare. Toi așa, dragii mei, la ziua deapoi. Marele Magnet-Dumnezeu, va trece peste pământ și ape și va atrage la El, tot ce-a fost amestecat—ori în ce chip — cu pământul sau apa. Totul va învia, prin puterea Lui Eu v'am dat în mic, numai un exemplu foarte puternic. Eu cred în învierea morților".

Profesorii și studenții, au plecat capetele și mulțumiți s'au dus fiecare la datoria lor. Minunată dovadă a dat Newton, pentru toate timpurile. Adevărat a spus și dl. profesor N. Iorga: „Aceia ce este noaptea între două zile, este mormântul între două vieți".

Preot P. CHIRICA
Biserica Barnovschi-Iași

Părerea artiștilor

Noi susținem sus și tare: Idealul frumuseței e *Crema de lăcrămioare.*

Farmacia Beceanu

Iași, colț Piața Halei.

Informațiuni

x A fost arestat cunoscutul pungaș Const. Dumitriu zis Țibuna din str. Inundați 19, care are până acum...15 mandate de arestare pentru fapte diverse.

x D. dr. C. Pop din strada Păcurari 85, a făcut tribunalului local cerere pentru deschiderea succesiunei defunctei Maria maior Vasiliu.

x Toate gratuitățile, reducerile și favorurile sunt suspendate săptămâna aceasta la filmul „Atac în Mediterana" pe care îl prezintă cinema „Scala".

x Dr. M. Segall *Medic de spital, reintorcându-se în localitate consultă zilnic boli de nas, gât și urechi, în str. Cuza Vodă 83. Telefon 1767.*

Aspecte din viața poporului Danez

(Continuarea din pagina 1-a)

rișul roșu și de un pitoresc care desfătează ochiul.

In tren toată lumea citește gazete, cărți sau privește pe geam tabloul pitoresc al văilor prin care trece.

Copenhaga, pe care Danezii o numesc „Paradisul Nordului" face impresia unui mic Berlin.

Cel dintâi fapt excepțional a orașului e numărul mare de biciclete. Fiecare vine pe bicicleta sa, la serviciu sau la cumpărături. Cum sosesc la locul lor, el reazămă bicicletele de ziduri sau de grilajuri, pornind pe jos la slujbe sau după treburi așa încât între orele 9—1 ai pe străzi, în jurul marelor instituții, un spectacol inedit: sute și mii de biciclete așteaptă pe proprietari. Și ceia ce e mai interesant, este că nici una nu se fură.

Aceste constatări și altele, oglindă vie a unei înalte civilizații care produce călătorului o admirație sinceră, ne sporește și mai mult curiozitatea pentru școala superioară țărănească daneză.

In Danemarca cele mai de frunte școli superioare sunt două: una în Hillerad și alta în Helsingor, prima în vecinătatea castelului Frederik-burg-Sinaia Danemarcii—unde regele țării își are reședința sa de vară.

Școala superioară daneză, contrar afirmațiilor unora și așteptărilor altora, nu este o școala de agricultură, sau o școală practică, sau o școală care să facă țărani; ea e cu mult mai mult: o înaltă școală pentru educația și cultura omului.

Dar din punct de vedere al firei daneze:

a) Școala aceasta e pentru înviorarea sufletului și pentru mângâerea sa, sau cum ni se explică în germană „eine Schule zur gemeinsamen Ermunterung und zum Trost". Când toamna câmpurile sunt golite și recolta strânsă, vine pentru învățătorul danez din aceste școli o perioadă de lucru, aceia de a aduna pe locuitori să cânte, să citească, să fie voioși și să reușească să coboare tristețea de pe suflete. E o școală a cântecului, o școală de folos și bucurie, pe care Grundvig o reda astfel într'unul din psalmele sale: „Ora de dimineață are aur în gură. „Și aur înseamnă bucurie".

b) In al doilea rând, această școală este o școală de cultură umanistă, în sensul că în cadrul ei se face o orientare a tinerilor în toate problemele care privesc viața lor intimă și publică.

c) Alături de aceste caractere ale școlii se mai adaugă alte două.

Mai întâi este o școală pentru apropierea morală și întărirea religioasă. Deasupra catedrei atârnă peste tot icoana lui Iisus Hristos, iar pe pereți tablouri ale marilor bărbați din istoria lumii și a Danemarcii.

d). Școala mai are ca scop să facă pe tineri să se simtă danezi, să fie clarificați de ce valori proprii dispune poporul danez, ce dispoziții și puteri posedă.

„Școala poporului servește Danemarca, iar prin aceasta, omenirea" — după principiul lui Grundtvig; „danezul care e danez devine în același grad un om adevărat".

Acestea sunt în linii generale caracterele școalei daneze.

Fiecare popor își măsoară rangul său după numărul și capacitatea oamenilor de seamă ai lui, importanți pentru lumea întreagă.

Din acest punct de vedere Danemarca prezintă un tablou interesant. In filosofie ea a dăruit lumei gânditor a misticul Kirkgard; în pedagogie pe Nicolas Frederic Grundtvig, o sinteză de filosof, poet, pastor și pedagog; prin el întemeitorul școalei superioare țărănești, Danemarca a renăscut; în psihologie pe H. Lang; în beletristică pe George Brandes, etc. etc.

Acest fenomen se explică prin viața intensă universitară și științifică.

Darezul, nu e războinic; dealtfel un rău explicabil, deoarece fiind așezat între două puteri mari ca Anglia și Germania, nici nu ar putea avea veleități războinice.

Deși înconjurată de vecini puternici, Danemarca trăește și se afirmă. Motivul? E o mare putere creatoare de cultură; e o țară de muncă, de ordine și disciplină.

Drumul ei de evoluție și forma de viață merită, nu numai respectul nostru, ci mai mult: merită să o cunoaștem mai de aproape.

Astăzi, când sub ochii noștrii asistăm la nimicirea completă a unor state mici de către marile state totalitare, admirația tuturor pentru Danemarca este și mai mare.

CAMIL VASILIU
Student

Astă-seara Orchestra nouă la BRAGADIRU

Străjerești

Șezătoarea centuriei a VIII-a a stolului de fete „Mihai Kogâlniceanu"

In după amiaza zilei de 30 Martie, s'a ținut în sala de festivități a liceului de fete „Mihail Kogălniceanu" o frumoasă șezătoare pregătită de centuria clasei a VIII-a subt neobosita conducere a doamnei diriginte Georgeta Fințescu.

Serbarea a început cu ceremonialul străjeresc, în fața unui numeros public alcătuit din corpul didactic al școlii, părinți și eleve.

A urmat apoi o interesantă cuvântare a d-rei Marioara Popovici, distinsa directoare a liceului. D-sa, vorbind despre războiul chimic, arată rolul chimiei în sfera măsurilor de protecție contra gazelor de luptă și reacțiunea contra exagerațiunilor care se răspândesc pe seama „Armei Chimice".

A urmat apoi un bogat și variat program artistic.

Corurile frumos armonizate au fost conduse de străjera Eva Paley.

La recitări din Topârceanu și Coșbuc, s'au distins, prin talentul și vioiciunea lor, elevele: Otilia Ghiulea, Sylvia Hună, Viorica Ionescu și Redica Gamulea.

Străjera Camelia Romanoschi a cântat câteva romanțe, dovedind sensibilitate și căldură în glas. Acompaniamentul la pian a fost susținut de eleva Aneta Stivel.

Doamna Lateș, activa profesoară de gimnastică a liceului, a prezentat frumoase dansuri naționale și exerciții gimnastice bine puse la punct.

„Camaradele", sceneță scrisă de străjera Otilia Ghiulea, a încheiat partea a treia a programului. Au jucat cu mult degajament elevele: Ghiulea, Paley, Ionescu, Șulemsohn, Gamulea, Popovici, Musteață, Vestale, Goldenblanc, Aronovici, Grüberg și Leibovici.

La sfârșit, elevele au mulțumit d-nei diriginte Geta Fințescu pentru însuflețita muncă depusă la pregătirea serbării, oferindu-i un buchet de garoafe albe și roșii.

Șezătoarea s'a terminat cu „Imnul Regal", intonat de întreaga asistență.

AS.

Consiliul de higienă al orașului

Consiliul de Igienă al Municipiului Iași s'a întrunit în ședința extraordinară sub președinția d-lui general Constantin Ionescu primarul orașului. Au luat parte d-nii: avocat Mihai Borcea prim-ajutor de primar, Caton Militeanu ajutor de primar, dr. Gh. Andronovici medicul șef al orașului, Ilie Matei chimist șef, dr. M. Berbeciu, C. Coțeanu, comisarul guvernului pe lângă Camera de Comerț, av. N. Giotti, șeful Contenciosului Primăriei, d-na farmacistă Irofte, arhitect G. Grumăzescu, șeful Serviciului Arhitecturei, etc.

Dl. dr. Gh. Andronovic medicul șef, a făcut o dare de seamă asupra situației sanitare pe luna Martie crt. Se menționează că în această lună nu s'a declarat nici un caz nou de febră tifoidă, de asemenea nici de vre-o altă boală.

Luând cuvântul, d. primar C. Ionescu mulțumește d-lui Andronovici pentru activitatea depusă pe tărâmul sanitar.

Lucrul de noapte la pitării

Se ia apoi în discuție chestiunea lucrului de noapte la brutării. După cum se știe, în urmă cu câtva timp, patronii brutari din localitate, au cerut Camerei de Muncă de a se introduce lucrul de noapte în atelierele lor, fapt care trebuia să intre în aplicare pe ziua de 1 Aprilie crt.

Ia cuvântul d. avocat Mihai Borcea prim-ajutor de primar, care combate introducerea lucrului de noapte la brutării. S'a mai încercat odată acest sistem și se știe că el n'a dat roadele așteptate.

D-sa propune și se aprobă numirea unei comisiuni care va cerceta și studia această chestiune. Comisiunea va fi formată din: d-nii dr. Gh. Andronovici medicul șef al orașului, C. Coțianu, comisarul guvernului, George Chiuca consilier al Camerei de Comerț, un reprezentant al Camerei de Muncă și al lucrătorilor brutari.

Dispensare de puericultură

La încheerea ședinței, d. primar general C. Ionescu, a pus în discuție chestiunea mortalității infantile, D-sa a adus la cunoștința consiliului că, în dorința de a combate mortalitatea infantilă, a înființat cinci dispensare noui de puericultură, înzestrate cu toate cele necesare, iar întreținerea va fi pe seama primăriei.

Problema salubrității

Mai departe, d. primar Ionescu a vorbit despre salubritatea orașului și a anunțat că a întocmit un itineraru al curățării străzilor. Populația orașului va fi anunțată din timp—ora și ziua—când strada le va fi curățată.

Consiliul a mai discutat diverse chestiuni curente, după care ședința a luat sfârșit.

V. G.

CITIȚI „OPINIA"

1 APRILIE

Linoleum de FREDY

Promisiuni și cadouri...

Zâmbetul zilei

redactat de AUREL LEON

Păcăleli de 1 Aprilie...

Ultimele știri transmise
Eri la prânz și după masă
Spun că trupele germane
A fost rechemate acasă.

Că Berlinul cere scuze
Și la Londra și'n Paris
Iar lui Chamberlain aseară
Invitații i-au trimis.

Să se ducă iar la Muenchen
Să propue ce i-o place
Fiindcă Reichul se decise
Să încheie cu toți pace.

Cum era mai înainte
Pe Austria o lasă
De Memel nu vrea s'audă
Iar de Praga nici nu-i pasă.

Dantzigul ? N'are ce face
Cu un coridor îngust
Iar de Prusia, acuma
Nu mai are nici un gust.

De aceia, dl. Hitler
Plictisit de atât venin
I'a poftit la el acasă
Pe englez și pe Stalin.

Ducele aflând de asta
In consiliu a decis
Ca să plece în plimbare
Vreo trei zile la Paris.

Nu-i mai trebue Suezul
Sărăcie de canal
Nici discursul nu-l mai ține
Căci a devenit banal.

Corsica nu-i aparține
O fărâmă de pământ
Iară Nissa și Savoaia
Să rămână a cui sînt.

Anglia la radio-spune
Că începe dezarmare
Toate tunurile grele
Le aruncă în fund de mare.

Din ghiulele face oale
Și popice de copil.
Să se joace Europa !

Astăzi doar e *1 April.*

* * *

Vii acasă dela slujbă
Obosit, mutră plouată.
Când colo, chiar la intrare
Găsești ușa încuiată.

Strici o clanță cu toporul
Intr'n casă înfuriat
Și-ți găsești nevasta nene
Discutând cu unu'n pat.

Tu firește, ca bărbatul
Spargi ceva și scuipi în pat
Să nu zică individul
Că ești chiar încoronat.

Dar nevastă-ta de colo
Iți răspunde foarte calmă :
— Ce te uiți așa ca boul
Și dai drumul la sudalmă.

Ce-am făcut era o glumă
Nu privi mă rog așa
Ai uitat că-i *1 April* ?
..Ei mai poți să zici ceva ?

* * *

Azi, așa e obiceiul
Să se facă multe glume,
Nimănui însă nu-i aude
De așa ceva în lume

Fiecare se'narmează
Cere *spațiul* lui *vital*
Cere insule, ținuturi
Cere drepturi la canal.

Nu se uită la tratate
Vrea să ia ce-i de luat,
Anexări de teritorii
Sau să dea protectorat.

Un'te'ntorci auzi de axe
De te-apucă nebunie
Cu atâtea linii drepte
Azi Europa-i geometrie.

De aceia toată lumea
Are astăzi mină tristă
Glu... asta prea durează
Și desigur că-i sinistră.

Cadoul nev... i

— Cum de ți-ai lăsat așa din senin să-ți crească așa o barbă ?

— Pentrucă nevastă-mea a vrut cu tot dinadinsul să-i facă cadou o cravată pe care s'o port.

Copiii de astăzi

— Dacă vei fi cuminte, te vei duce în paradis.

— Eh !

— Și dacă vei fi obraznică, te vei duce la iad.

— Lasă astea. Mai bine spune-mi ce trebue să fac ca să mă pot duce la cinema ?

Are scuză

Pus în curent printr'o anonimă soțul se întoarce, pe neașteptate în domiciliul conjugal.

Denunțul era adevărat: Doamna stătea în „tet-a-tet" cu un necunoscut ! Domnul spumegă de mânie:

— Cum ? Și încă în propria mea casă !

— Da dom'le ! intervine vinovatul și cât credeți că am rugat-o să vie la mine. Dar d-neaiei nu și nu !

Zâdiri spirituale și gospodărești la Monastirea Neamțu

ctitorite de I. P. S. Patriarh Nicodim

Restaurarea bisericii lui Ștefan Vodă.—Palatul de recepție regală.—Clădirea seminarului monahal. Mari plantații de pomi.—De vorbă cu P. C. Arhim. Melhisedec

Intr'un salon din palatul metropolitan am avut fericitul prilej să stau de vorbă cu P. C. Arhim. Melhisedec, starețul Monastirei Neamțu, venit la Iași împreună cu P. C. Protos. Ghenadie casier și consilier al locașului, să prezinte lucrări I. P. S. Patriarh Nicodim în legătură cu gospodăria Monastirei.

Și cum era și firesc discuția noastră a avut drept obiectiv : zădirile spirituale și gospodărești ctitorite de I.P.S. Nicodim la Neamțu.

Restaurarea bisericii lui Ștefan

Părintele Melhisedec începe prin a ne spune că odată cu venirea timpului primavaratec a Monastirea Neamțu vor începe și lucrările de zădiri gospodărești de care se simte nevoie în locaș.

Bunăoară, măreața biserică istorică a lui Ștefan cel Mare, de mult avea nevoie de reparațiuni. Ploaia și alte intemperii ale vremii făcuse să-și piardă din soliditatea zădirii ei. In special acoperișul trebue schimbat.

I. P. S. Nicodim a făcut la vreme intervenții la comisiunea Monumentelor istorice și această instituție s'a grăbit să răspundă favorabil, oferind suma de 500.000 lei pentru restaurarea bisericii.

Neîndoios, că lucrările de renovare vor necesita o sumă mult mai mare, însă I. P. S. Nicodim a decis ca Monastirea să completeze până la suma de un milion lei.

Palatul de recepție

Gospodărosul stareț al Neamțului ne mai încunoștiințează că o lucrare de samă care se apropie de sfârșit este palatul de recepție.

Palatul este o clădire monumentală făcută după un plan întocmit după sugestia I. P. S. Patriarh Nicodim.

D. arhitect Mihai Stoian care a supravegheat îndeaproape lucrările a anunțat că până peste două luni palatul va putea fi dat spre folosință.

„Și atunci, la „Înălțare",— odată cu hramul se va face inaugurarea acestei opere ctitorite de I. P. S. Nicodim și te vom primi cu dragoste în ea"...—adaogă înaltul stareț.

La solemnitatea inaugurării Palatului vor fi invitați membrii guvernului și toți chiriarhii țării.

In clădirea palatului s'a amenajat și un compartiment regal unde va fi găzduit M. S. Regele atunci când va vizita Monastirea.

Și e mai mult ca sigur ca această vizita regală să se producă în vara anului în curs.

Clădirea seminarului monahal

Se știe că un foc nimicitor a distrus clădirea seminarului monahal de la Monastirea Neamțu, unde funcționa școala de cântăreți bisericești.

P. C. Arhim. Melhisedec ne spune că I. P. S. Patriarh Nicodim dă zor ca să se înceapă lucrările clădirii unui nou palat cu două etaje tot pe locul unde a fost clădirea mistuită de flăcări.

La stăruința șefului bisericii noastre au donat sume importante diferite instituții.

Deocamdată, școala de cântăreți și seminarul monahal funcționează în încăperile arhondaricului, dar I. P. S. Nicodim dorește ca până în toamnă elevii să fie găzduiți în noua clădire.

In altă ordine de idei P. C. Arhim. Melhisedec ne vorbește de mărețele plantații ce s'au făcut din îndemnul I. P. S. Nicodim în toamnă, iar în primavara aceasta se vor sădi alte câteva zeci mii de pui de pomi fructiferi.

Tot în ordinea gospodărească P. C. Sa amintește de inițiativa I. P. S. Nicodim de a se pietrui ulițele și drumurile din Monastire.

Dar realizările și inițiativele de ordin gospodărec ale I. P. S. Nicodim la Monastirea Neamț sânt multe la număr.

P. C. Arhim. Melhisedec ne-a promis că ni le va aduce la cunoștință cu altă ocaziune.

Inimosul stareț al Neamțului ne-a amintit și despre plecarea P. C. Ioanichie, fost arhondar, care a fost numit conducător al căminului românesc dela Ierusalim. Interesante sunt scrisorile P. C. Ioanichie care se ocupă de situația tulbure din Palestina.

Impresiile păr. Ioanichie din Palestina vor forma subiectul unui reportaj viitor.

GRIG. SPIRU

De-ale americanilor

Uitând în tramvai o sticlă de rom, se întoarce imediat la ghereta dela stația finală și se informează la paznic dacă i s'a predat sticla.

— Nu, sticla n'a fost predată. Mi s'a predat numai omul care a găsit-o.

Scenă conjugală

— Poți să-mi spui și mie Mitică, de ce'mi vii acasă la trei noaptea ?

— Ca să mă culc.

Cărți

Jean Pascal: Poeme de azi

Dl. Jean Pascal este fără îndoială un publicist perseverent îndrăgostit de slova scrisă.

D-sa a dat de curând la lumină un volum de poeme, impregnate de acelaș marasm bacovian, impresionante prin sinceritatea lor.

Sunt spovedanii triste ale unui suflet frământat, care-și caută sensul existenței și își pune întrebări la care nu va putea răspunde.

Dl. Ernic Furtună adaogă un mic studiu asupra poeziei lui Pascal, cu constatări veridice și justă calificare.

„Poeme de azi" sunt scrise cu suflet, fără dorința de a poza. Și de aceia găsesc aprecierea celor care iubesc adevărul—fără straie de sărbătoare.

al.

Doctor
GR. D... ITRIU
Asistent Universitar
Specialist în boli de piele, sifilis, venerice
Tratamente medicale
Boli de femei, prin Diathermie, Raze unde ultrascurte, (*Lampă de emisiune*)
Consult : 3-4, 6-8 p. m.
Str. Păcurari No. 5
(Deasupra Farmaciei Căpățână)

Casă de recreație situat în județul Câmpulung — Bucovina *de arendat* resp. *vândut*,
Informațiuni : Veronica Mercheș — Vatra Dornei.

DOAMNA DOCTOR
PARHON C. ȘTEFANESCU
Medicprimar al Spit. Socola
Consultă pentru
Boale nervoase și ale glandelor cu secreție interne
METABOLISM BAZAL
Cons. 2—4 p. m.
Str. Tăutu 2 Tel. 2269

DOCTOR
Gh. Plăcințeanu
Medic primar
Director Spitalul Asigurărilor Sociale
Chirurgie și boli de femei
Cons. 3—5 d. a.
ALEIA ALEXANDRI No. 5

DOCTOR
Aurel Mihailescu
Medic al Spit Sf. Spiridon
și Casa Asigurărilor Sociale
BOLI DE RINICHI
GENITO-URINARE
Explorațiuni și tratamente prin cistoscopie, uretroscopie, cure ți de înaltă frecvență
Cons. 1—3 d. a. și 7—9 seara
Str. Lascar Catargiu 74
(lângă Piața Sf. Spiridon)

Dr. R. DAMSKER
Medic de Spital
BOLI INTERNE
plămâni, inimă, rinichi
Str. Ghica Vodă No. 32

Fotografii
pe porcelan pentru morminte
(Photokeramică) veritabilă
Durabilitate garantată, comandați la cunoscutul studio fotografic
ZAHARIA WEISS

Un șef de gară model

dl. Octav Tiron dela Vasile Lupu-Ungheni

Printre ieșenii care duc fai ma vredniciei moldovenești prin alte părți figurează la loc de frunte și dl. Octav Tiron șeful gării Vasile Lupu-Ungheni.

Dsa muncește temeinic pe tărâm cultural, social ; în tăcere, fără zarvă—înconjurat de câțva colaboratori și prieteni sinceri.

Și atunci când sărbătorește botezul unei realizări, chemă pe prieteni ș' se bucură alături de ei.

Am participat și eu la câteva manifestări ceferiste organizate de Octav Tiron la Vasile Lupu.

Și mărturisesc că m'a impresionat ceiace am constatat la Ungheni.

După expresia d-lui av. Eug. Marinescu, consilier în contenciosul c. f. r., dl. Octav Tiron este o vrednicie ieșană care plantează pe glia basarabeană speciticul mo dovenesc : muncă, cinste, demnitate.

La baza realizărilor d-lui Octav Tiron sălășluește expresia cea mai adâncă a învățăturii evanghelice,—ajutorarea aproapelui.

La Paște, la Crăciun — dl. Octav Tiron organizează serbări în cadrul cărora împarte bogate daruri și ajutoare celor nevoiași.

Sunt bogate aceste ajutoare —dar, neîndoios, neîndestulătoare pentru a acoperi și potoli nevoile celor mulți și obijduiți de soartă.

Deaceia ne gândim ca strădania inimosului șef de gară dela Vasile Lupu, ar trebui încurajată de direcția c. f. r. în sensul ca la suma ce o strânge dl. Tiron pentru nevoiași, să adaoge și centrul ceva.

Odată cu ajutorarea nevoiașilor, dl. Tiron activează deopotrivă și pe tărâmul cultural.

Pentru a vorbi de această latură, trebuește să amintim și de d. dr. Gh. Țimpoc președ. căminului cultural din Ungheni. Dar despre asta, altădată.

GRI. SPIRU

Este deschisă de la 1 Mai crt. *Casa de recreație* — Fundul Moldovei județ. Câmpulug - Bucovina, pentru *debili pulmonari* (fără focare tuberculoase) *convalescenți, surmenați*, Basedow, etc.

De vânzare
casă gospodărească, solidă, 4 odăi, bucătărie, cămări, pivniță, apă, lumină electrică etc.
Poziție centrală lângă tramvai și Hală. Preț foarte avantajos. A se adresa la ziar.

Să râdem un pic

Nu mai ...e

— Ascultă, Frusino, domnul se plânge mereu ba că supa e totdeauna rece, ba că mâncarea e proastă ba că friptura e arsă. Așa nu mai merge !..

— Sigur conița că nu mai merge. Și să vă spun drept eu să fi av... t ca ăsta, d...

Chinezul tot... chinez

La New-York o femeie între două vârste cade în stradă dela etajul al doilea al unei case. Spre norocul ei, nimerește într'o ladă mare de gunoi care se afla în dreptul ferestrei. Și rămâne o clipă buimăcită.

Un chinez trece tocmai atunci pe acolo, vede femeea, dă din cap și mormăie:

— Ce risipitori americanii ăștia ! Femeia asta ar mai putea servi cel puțin zece ani.

Humor antohton

De trei zile Ion Zaplan, tânăr căsătorit nu și-a văzut nevasta. A ... ia târg cu boii. A plecat acasă tocmai la timpul prânzului:

Ion—Fă Catinco.

Ce facem ? Ni sărutăm sau întâi mâncăm ?

Catinca — Păi bădiță cum vrei mata....

...și pe urmă om mânca.

Sfârșitul tragediei spaniole

Războiul spaniol pare să se apropie de sfârșit. După capitularea Madridului victoria naționaliștilor e asigurată.

Fotografia alăturată reprezintă o mitralieră a naționaliștilor în plină funcțiune pe front.

Conferința d-lui profesor universitar Iorgu Iordan la Suceava

Călduroasa primire făcută profesorului ieșan

Invitat de Reuniunea muzicală-dramatică „Ciprian Porumbescu", d. Iorgu Iordan, decanul facultății de Litere și Filosofie și profesor de Filologie română la Universitatea din Iași, a ținut la Suceava o conferință despre „Latinitatea noastră", în Sala de Festivități a primăriei, d. Ștefan Pavelescu, directorul liceului „Ștefan cel Mare", în calitate de președinte al Reuniunii „Ciprian Porumbescu", prezentându-l pe d. Iorgu Iordan publicului sucevean, a spus între altele:

„Reuniunea noastră—și dimpreună cu noi, toți Sucevenii iubitori de cultură și „râvnitori hierbinți" de frumos, ne străduim să întreținem în această cetate voevodală o atmosferă culturală cât mai românească. Căutăm, cu alte cuvinte, să substituim măcar în parte, marile turnee ale teatrelor mari din Capitală, din Cluj și din alte centre,—prin: concerte, academii muzicale, reprezentații de dramă, comedie și operetă, festivaluri naționale, conferințe, comemorări și sărbătoriri de scriitori și artiști reprezentativi ai neamului nostru.

„Noi, cei peste 400 de membri care slujim în juru altarului soc. „Ciprian Porumbescu", avem un deosebit cult pentru cel ce-și doarme somnul cel de veci în cimitirul bisericii din Stupca. Și, ca să rămână ceva de pe urma atâtor modeste strădanii, am căutat să le concretizăm în câteva opere: un bust lui C. Porumbescu (1933) și tipărirea compozițiilor inedite ale celui ce ne-a dat „Tricolorul" și „Pe-al nostru steag",—inedite care în număr de peste 300, jinduesc după lumina tiparului, în muzeul „Porumbescu" din localitate.

„In munca noastră, invităm să ne ajute și personalități de marcă ale literaturii și științei românești, pe care le prezentăm publicului sucevean, însetat de frumos și de adevăr.

„Conferința Dvs. constitue o remarcabilă verigă în lanțul realizărilor culturalității sucevene. Veniți pe urma altor ieșeni: regretatul O. Tafrali, romancierii Ionel Teodoreanu, M. Sadoveanu, Soc. „Ateneul popular Tătărași". precum și a altor apostoli culturali: N. Iorga, Ion Simionescu Liviu Rebreanu, Cezar Petrescu, G. M. Vlădescu, Nichifor Crainic ș. a., suflete generoase și înțelegătoare care au mânecat de sârg spre cetatea Sucevii, la invitarea soc. Run. „C. Porumbescu", „Ateneul Român" și „Liga culturală".

„Ne veniți, deci, din citadela universitară a Iașului, căreia îi serviți cu cinste și demnitate, continuind opera marelui filolog Al. Philippide.

„Manifestarea de astăzi e un moment însemnat în viața culturală a Sucevii.

„In numele Reuniunii muzicale-dramatice „C. Porumbescu" și al Sucevenilor, vă îmbrățișăm cu toată căldura sufletului nostru, zicându-vă: Bine ați venit!"

Conferința

Urmează apoi conferința anunțată, pe care d!. Iorgu Iordan o tratează cu cea mai desăvârșită obiectivitate și cu cel mai curat spirit științific. Concluzia la care ajunge e că, dacă, din punct de vedere etnic, noi nu putem susținea că săntem Romani curați, din punct de vedere al limbii se poate susținea cu toată hotărârea că limba noastră este limbă latină. In legătură cu subiectul anunțat și în cadrul acestui subiect, dl. I. Iordan vorbește și de problema neologismelor, pronunțându-se categoric împotriva acelora care, în mod voit, caută să le alunge din limbă și pledând pentru pasivitate desăvârșită din partea noastră față de cuvintele nouă care se introduc în limbă, întrucât limba însăși reține ceea ce-i trebue și renunță, cu timpul, la tot ce are de prisos.

Banchetul

La orele 8, Sucevenii au dat o masă în onoarea conferențiarului, la care a participat tot ce are vechiul scaun domnesc mai select. Remarcăm, printre alții, pe următorii: d-na și dl. colonel Constantinescu, prefectul județului, dl. Rem Ibiera, prim-preș. tribunalului, d-na Matilda Sbiera, dir. gimn. ind. fete, Eugenia Moțoc, institutoare, dl. Leontie Moțoc, primarul Sucevii, d-na Silvia Pavelescu, prof dl. Ștefan Pavelescu, dir. lic. „Ștefan cel Mare" și președinte al Reuniunii muzicale-dram. „C. Porumbescu", dl. av. Cristea Saco, d-rele Didina Bjoza, Ana și Mia Saco, dl. Gheorghe Doroftei, instit. fost primar al Sucevii, d-na Berta Doroftei, instit., dl. D. Florea-Rariște, absolvent al Facultății de Litere și Filosofie din Iași, Dimitrie Filip, funcț. adm. fin., Ștefan Moldovan, notar public, etc. etc

Au toastat pentru dl. Prof. Iorgu Iordan, dl. prof. Ștefan Pavelescu și dl. Leontie Moțoc, cel dintâi arătând strădaniile de mai bine pe terenul cultural ale Sucevenilor, iar cel de-al doilea aceleași strădanii în domeniul politic și economic.

In numele studențimii și în numele tineretului din Suceava vorbește dl. D. Florea-Rariște relevând în câteva cuvinte, personalitatea d-lui Iorgu Iordan ca profesor și părinte sufletesc al studenților și subliniind mai ales rolul său de îndrumător al studenților precum și obiectivitatea desăvârșită cu care aceștia sânt tratați, reușind să fie concretizat în ochii studenților ca prototipul ideal de profesor.

In răspunsul pe care dl. Iorgu Iordan îl adresează antevorbitorilor, mulțumește pentru urările făcute și se arată fericit că Sucevenii i-au dat prilejul să vadă la fața locului lucruri de care până atunci nu auzise și frământare de adevărat idealism, promițând că va da Sucevenilor și altă dată concursul meritat.

S'a petrecut astfel într'o atmosferă de prietenie și intimitate, întreținută de discuții din cele mai variate domenii nedepășindu-se însă întru nimic cadrul academic, până după orele 12 noaptea, după care dl. Iorgu Iordan a plecat la locuința d-lui Ștefan Pavelescu, unde a fost găzduit până a doua zi, în dimineața căreia profesorul ieșan a vizitat instituțiile culturale mai de samă din Suceava, între care „Casa națională", Muzeul „Ciprian Porumbescu" și „Biblioteca Centrală", condusă de d. prof. Cornel Sorocean.

CORESPONDENT

Cronica filmului

Atac în Mediterana

Chiar atunci, când un film american nu desbate cine știe ce conflict original, nu trebue disprețuit, datorită exclusiv conștiinciozității desăvârșite și artistic manifestată, cu care înțeleg yankeii să interpreteze un scenariu, cât de puțin important ar fi acesta.

In adevăr, naturalețea și sobrietatea sunt cele două mari și netăgăduite însușiri ale artiștilor de peste Ocean și, pe care atribute se sprijină—mai totdeauna — succesul filmelor lor.

Când privești un actor american evoluând pe ecran, câștigi convingerea nedesmințită că joacă atât de real și convingător, cași cum l-ai fi surprins într'un fragment banal de proprie viață cotidiană.

Nici un gest de prisos, nimic nelalocul său. Această fericită situație, o datorăm faptului că în majoritatea cazurilor, artiștii noului continent nu sunt recrutați din culisele teatrale sau din conservatoarele oficiale de artă dramatică. Descoperiți te miri unde, și odată înanțați regisorilor, ei sunt supuși dedreptul și fără zăbavă studiilor de artă cinematografică.

Se acordă — în sfârșit — o deosebită atenție în justa repartiție a rolurilor. Totdeauna descoperim un conformism de ordin psihologic între caracterul eroului—miraculos insuflețit pe pânză —și cel al interpretului viu, care-i substitue întreaga sa ființă.

Nancy Kelly în „Submarine Patrol" alături de George Bancroft, Richard Green și Slim Summerville vin să ilustreze, nici că se putea mai bine, înseilările noastre.

Iată—sumar de tot—intriga bandei:

Un tânăr, fecior de bani gata, plictisit de monotonia existenței sale, se înrolează în marina militară. Energic dornic de aventuri, el va întâlni aci, pe lângă ritualele peripeții și primejdii maritime, chipul bucălat al unei fete, de care nu va întârzia a se îndrăgosti. Cum fata se află pe un paquebot vecin, cei doi se vor vedea și își vor vorbi de pe un bord la celălalt, în ciuda tatălui ei — căpitanul vasului— om integru și neîncrezător, care nu poate privi cu ochi buni aceste quasi-întâlniri. Războiul — desănțuit pe neașteptate — pare că ar curma firul dragostei lor. Nu vă temeți. Un certificat de căsătorie — când pacea va fi restabilită—va descurca lucrurile, aducând „happy-end-ul" mult așteptat.

Dacă am rezumat acțiunea, am făcut-o numai în scopul de a menționa că filmul acesta aduce un aer proaspăt și reconfortant de frăgezime primăvaratecă și o descriere amănunțită a vieței maritime, pe ale căror năvi, ființe oțelite și temerare poartă pe obrajii lor, urmele proaspete ale furtunei, vântului și soarelui, ne aduce apoi —evocator — ceasurile de îndoială și sinceritate dintre camarazi, ale căror temperamente impetuoase și nedomolite se împacă greu cu condițiile aspre și rigide ale vieții militare; readuce, însfârșit, că și noi am împărtășit bucuriile și necazurile eroilor, trăindu-le viața.

SP. P.

Atentatele din Anglia

Cu toate măsurile luate de poliție, continuă să se producă atentate în Anglia.

Teroriștii aruncă în aer edificii publice și particulare. Iată, în clișeu, doi policemani examinând gaura făcută de o bombă care a exploadat pe un pod.

Asociațiunea „Amicele Tinerelor Fete"

Filiala Iași str. Codrescu No. 2

...are ca scop, nu numai de a ocroti și îndruma orice fată tânără izolată și dezorientată în viață, ci și de a înalța sufletele, de a desrădăcina răul în societatea noastră, de a pune stavilă decadenței rasei.

Deaceia face un călduros

APEL

către mame, soții, educatoare toate și toți cei care aveți menirea sfântă de a îndruma generația de mâine, sprijiniți „Amicele Tinerelor Fete" căci fata tânără de azi este mama de mâine făuritoarea societății viitoare.

Nu rămâneți indiferenți față de falimentul moral ce ne amenință, ci veniți de sporiți numărul celor care luptă pentru profilaxia morală și socială.

Cu 100 lei cotizația anuală puteți ajuta marea operă ce întreprindem.

COMITETUL

Din carnetul unui învățător

Invățătorul și locurile natale

In cadrul noilor legiuiri menite să croiască o etapă luminoasă în evoluția școalei românе, se pune și problema legăturii învățătorului cu locurile unde s'a născut.

Această înlănțuire a copilăriii și gândurilor din vremea școlii și primii tinerețe cu technica muncii dăscălești, este în măsură să creeze acel complex de înțelegere și răspundere, nelipsit unei adevărate misiuni. In săvârșirea chemării, învățătorul va oferi peste tot armonia unui suflet în care posibilitățile de simțire și viață ale locului au fost cultivate și înobilate. Prin simțul camaraderiei, al sferțării colective spre mai bine, va ridica și îngloba pe ai săi, renscuți în marea comunitate activă a națiunii.

Dar învățătorul întors în satul său este prin ordinea faptelor sale un factor de educație. Acolo unde școala n'a putut să-și câștige încrederea, învățătorul întemeindu-și căminul pe moștenirea părintească, și organizându-și gospodăria pe baza învățăturilor școlii, va răscoli instinctul la a-i săi pentru o viață mai bună ale cărei chei minunate sunt școala și munca.

Și așa învățătorul va aprinde pe locurile nașterii, credința unei vieți nouă, care scoțând din nepăsare straturile adânci ale poporului, va urzi aureola izbândirilor de mâine.

CONST. C. LUI U
învățător

Frumoasă serbare religioasă

Duminecă 2 Aprilie (Florii) ora 3 d. a. va avea loc în Sala Bejan o frumoasă serbare religioasă. Părintele Petru Chirica de la Biserica Barnovski va ține conferința „Cum să ne păzim de eretici".

Se vor juca două piese foarte frumoase.

1) „Invierea" de Preot P. Chirica.

2) „Nunta țărănească" de V. Alexandri.

Publicul creștin este poftit a lua parte.

Șezătoarea culturală din Târgu-Frumos

Căminul Cultural Petru-Rareș din Târgu-Frumos, a dat Duminecă 26 Martie o nouă șezătoare la sediul său.

Această șezătoare, se începe cu cântarea religioasă „Pre Tine Te lăudăm" executată de corul Căminului sub conducerea d-lui Ioan Toma.

Urmează, conferința: „Cine suntem și ce drepturi avem asupra Transilvaniei" rostită de către dl. Ghiorghe Losincescu învățător cu mult entuziasm și apoi coruri și recitări religioase și naționale—executate de membrii căminului. Lectura religioasă, intitulată: „Pe muntele maslinilor", a fost făcută frumos de către d-na Maria I. Toma învățătoare. Apoi vorbește, dl. medic primar al orașului, dr. C. Ghiorghiu, despre ofensiva sanitară, după care părintele președinte Econ. N. Dărângă' face o scurtă dare de seamă asupra întregii activități a căminului dela început și până'n prezent —anunțând — că șezătorile, cari se întrerup—pentru un timp, vor reîncepe după Paști.

Invită insistența în cadrul ofensivei sanitare, de a se îngriji de curățenia gospodăriilor și de cea a sufletelor mai ales acum când ne aflăm în preajma celei mai mari sărbători a creștinătății: Paștele.

Serbarea se încheie cu imnul național.

ASISTENT

DE VÂNZARE imobilul din str. Apeduc 23, cu tot confortul, Aproape de Piața Halei și centru, având grădină cu pomi fructiferi și flori. Condițiuni favorabile.

Programul funcționărei Băilor Comunale

Inainte și după Paști

Joi 30 Martie 1939, 10—12 dim. 4—6 p.m.
Vineri 31 Martie 1939, 10-12 dim. 4—6 p.m.
Sâmbătă 1 April 1939, 9—12 dim. 3—7 p.m.
Duminică 2 April 1939, 8—1 dim. închis
Luni 3 April 1939, închis pentru curățenie
Marți 4 April 1939, 10—12 dim. 4—6 p.m.
Mercuri 5 April 1939, 9—12 dim. 4—6 p.m.
Joi 6 April 1939, 9—12 dim. 4—6 p.m.
Vineri 7 April 1939, 9—12 dim. 3—7 p.m.
Sâmbătă 8 April 1939, 9—12 dim. 3—7 p.m.

Ajutoarele la Comunitatea Israelită

Comunitatea Evreilor din Iași, ca în toți anii în ajun de Paște, a hotărât să împartă, pe lângă azimă și cartofi, gratuit, ceva ajutoare în bani populației sărace.

*

Eri dimineață, Comunitatea a fost, literalmente asaltată de sute de femei și bărbați, care solicitau ajutoare. D. Iosif Iacob, președintele comunității, asistat de d-nii: av. B. Kelpner secretar general av. H. Gherner, I. L. Holtzman, președintele „asistenței sociale" a Comunității Lazăr Climer, Iancu Leibovici și Lazăr Leibovici, epitropii au făcut față „asaltatorilor" periferiei ieșene.

Au fost scene între sutele de săraci veniți după ajutor, zguduitoare.

Multe femei, suferinde, au leșinat.

J.

I. ST. BOGZA:

„EPIGRAME"

(Iași 1939)

Dl. I. St. Bogza nu e un nume necunoscut pentru noi. Dacă nu mă înșel i-am întâlnit slova în „Revista Basarabiei" de la Chișinău.

De astă dată, d sa ne prezintă un elegant volum de epigrame, tipărit la Iași.

Dl. Bogza are spirit caudic și ușurință de versificație. Reușește să pună în cele 4 versuri poanta respectivă, dar înțepând cu delicatețea unui spodasin loial—fără răutate și grosolănie.

Cele mai multe din catrenele sale își bazează reușita pe calambur. E un joc însă reușit, făcut de un om care sesizează orice situație.

Iată de pildă câteva epigrame spicuite din volumul d-lui Bogza:

Catolicilor

Merg măicuțele la schit,
Intru Domnul să trăească,
La noi merg că au greșit
La voi merg ca să greșească.

Unui student

Invățăm de zor
Cu colegul meu:
Prinde el cam greu
Dar uită... ușor.

D-lui Eberwein
directorul Șc. comerciale din Chișinău

Păr în cap la el îi: *Kein*
Ca director însă-i: *Fein*
Ca statură deși-i: *Klein*
Jumătate e pur: *Wein*

Orașului Făgăraș

Oraș frumos, medieval
Cu toate așezate'n șir:
Arestul lângă tribunal,
Spitalul lângă cimitir.

Artistului C. Tănase

Nas în nas cu dânsul
Mă'ntâlnii colea:
Eu eram la Capșa
Iar el la Șosea.

*

La Tănase mergem des
Dar de bani mereu ne-a ras:
Nasul lui i-a dat succes
Iar succesul i-a dat nas.

Servanților dela tunuri

Poposesc cu larmă
Obosiți de pante:
Servanții'n cazarmă
Gradații la servante.

Tot alegând astfel, am putea cita întregul volum, deoarece fiecare bucată își are farmecul și spiritul ei.

Lăsăm însă cititorilor plăcerea de a le savura în volum.

Noi nu ne pronunțăm spre a nu cădea în prevederile ultimei strofe:

Mai citește-le și-mi spune
Vreau părerea-ți despre ele:
De le critici, știu că-s bune
De le lauzi, știu că-s rele.

a. In.

Epitropia Fondațiilor „Ghizela și Arnold Weinrauch" Iași

CONVOCARE

In conformitate cu art. 19 din statute, avem onoarea a ruga cu insistență, pe D-nii membrii, donatori și cotizanți ai Societății pentru distribuirea de lemne la săraci, să ia parte la adunarea generală, care va avea loc în ziua de 9 Aprilie 1939, ora 10 dim. fix, în localul D-lui Arnold Weinrauch din Iași str. Anast. Panu 18, la ordinea zilei fiind următoarele chestiuni:

1) Darea de seamă a activității societății. 2) Aprobarea bilanțului și a contului de gestiune pe anul 1938 | 39. 3) Descărcarea Consiliului de Administrație de gestiunea sa. 4) Aprobarea bugetului pe anul 1939 | 40. 5) Ratificarea cooptărei nouilor membrii. 6) Diverse.

Vor avea drept de vot, toți donatorii cari au contribuit cu o sumă cât de mică și toți cotizanții societății pentru distribuirea lemnelor la săraci.

Dacă la data de 9 Aprilie 1939 nu se va aduna numărul suficient de membri, adunarea se va amâna de drept pentru ziua de 16 Aprilie 1939, la aceiași oră și în acelaș local. Ordinea de zi va rămâne neschimbată. La acea dată se vor lua deciziuni, ori care ar fi numărul de membrii prezenți.

Epitropia Fondațiilor Ghizela și Arnold Weinrauch
Președinte, Arnold Weinrauch
Secretar, Nathan Schwartz

Alipirea regiunei Memel

Precum se știe, după instituirea protectoratului german asupra Cehiei și Slovaciei, provincia Memel s'a declarat alipită la Reich.

Lituania a recunoscut acest act, iar trupele germane au ocupat reginea. In clișeu soldații germani primiți cu entuziasm de populația germane din Memel.

Liga navală română

In localitate a luat ființă o filială a Ligei Navale Romîne, cu sediul la Comandamentul Corpului 4 Armată. Ca președinți de onoare, Liga are pe: I. P. S. S. Mitropolitul Nicodim, Rezident Regal Traian Ionașcu și General Ștefan Ionescu Comandantul Corpului. Președinte activ este d. g-ral D. Georgescu Com. Corp. 4 T.

Scopul urmărit de această Ligă este de a forma o puternică cunoștință asupra importanței navigației pe apele țării. prin conferințe publice; a organiza sportul nautic și concursuri cu bărci pe Prut; a organiza călătorii pe Prut și fluviul Dunărea,

Membrii Ligei sunt de două feluri: majori și juniori, și toți cei inscriși se bucură de reduceri pe S. M. R., S. R. D., și N. F. R.

Cotizația anuală se ridică dela 20—240 lei, împărțită pe diferite categorii și clase sociale.

Stiri judiciare

Afacere comercială.—Societătea „Intercontinentala" din București a acționat în judecată pe comerciantul P. Aschitide pentru plata sumei de 90 mii lei rezultată din transportul diferitelor mărfuri făcute de societate în străinătate pentru comerciant.

In același timp comerciantul a făcut acțiune contra societății „Intercontinentala" prin care îi cere suma de 200 mii le valoarea unor permise de export pentru Germania și America, cedate Socjetății de către d. P. Aschitide.

Tribunalul local secția III-a, a conexat ambele acțiuni și a admis acțiunea făcută de Societatea „Intercontinentala", obligând pe d. P. Aschitide a plăti societății suma de 90 mii lei, plus cheltuieli de judecată.

Din partea societății a pledat d. avocat M. Weiler.

*

Anulare de dotație— Dl. H. O. Spiegler din Str. A. Panu 4 a cerut anularea actului prin care a donat soției sale Roza Spiegler, astăzi decedată, mai multe părți din imobilele proprietatea sa situate în Str. C. Negri și A. Panu.

*

Cerere de reabilitare — D. Emil Ionescu din strada Canta 46, a făcut curtei de apel cerere de reabilitare, fiind condamnat la un an închisoare.

*

Condamnare.—Judecătoria ocol II Mixt a condamnat la 1000 lei amendă și 3000 lei despăgubiri civile pe d. Iancu Schvartz din str. Zugravi 42, pentrucă a stricat o cișmea publică din str. Crucei proprietatea Societății apelor.

Din partea Societății a pledat d. avocat Ionel G. Dimitriu.

RADIO LORENZ

...O minune a technicei moderne...!

Prețuri reduse

Inlesniri de plată

Reprezentanță exclusivă:

Radio-Lux-Lemel

IAȘI-Str. Lăpușneanu 20

(lângă Biserica Ban)

Azi vine la Iași, d. ministru D. V. Țoni

Din inițiativa d-nei Alexandrina Gavrilescu fosta directoare a șc. profesionale R. F. R. și cu concursul corpului didactic dela acea școală, s'a realizat construirea unei frumoase capele.

Sfințirea acestui locaș se va face mâne la orele 10 dimineața, în prezența tuturor autorităților.

La această solemnitate a fost invitat și dl. ministru P. Andrei, care însă fiind reținut în capitală, nu va putea lua parte. Ministerul Ed. Naționale fiind reprezentat prin dl. D. V. Țoni Subsecretar de Stat la acest departament. Dl. Ministru sosește diseară la Iași, fiind însoțit de d. Director General-Stanciu Stoian și de încă doi inspectori generali. E probabil să vină și d. inspector general I. Popescu dela Ținutul Dunărea de Jos și care a fost insp. general și la Ținutul nostru.

Duminică dimineață d. Ministru Țoni va participa la solemnitatea dela șc. R. F. R., iar după aceea va face câteva vizite la unele din școlile ieșene.

Vor fi vizitate probabil șc. normală „V. Lupu" și șc. de Corecție dela Copou.

*

Invățătorimea ieșeană are din nou ocazia să primească în mijlocul ei, pe președintele și ministrul ei, pe luptătorul de totdeauna și pe apărătorul intereselor învățătorești de pretutindeni.

Invățătorimea și-a pus mari speranțe în persoana actualului subsecretar de stat și cu drept cuvânt ele n'au fost desmințite. Chiar dacă unii caută să facă unele reproșuri pe seama Asoc. generale a Inv., aceștia uită că scopul suprem al Asociației nu este acela de a înlesni o detașare sau transferare, ci de-a apăra interesele generale și vitale ale învățătorimii.

Dl. Ministru Țoni n'a eșit niciodată din cadrul acestor preocupări, ci a luptat și luptă, de la postul de înaltă răspundere încredințat de însuși Suveranul Țării, pentru îndeplinirea lor, cu aceiași căldură și cu acelaș entuziasm ca și altă dată.

Dl. Țoni e ministrul cel mai apropiat de sufletul nostru, e ministrul nostru; deaceia oridecâte ori îl vedem alături de noi, ne simțim mândri.

Venirea sa la Iași va da din nou prilej învățătorimii din Capitala Moldovei și în special tineretului, să-și arate dragostea și devotamentul față de acest distins coleg.

Noi îl întâmpinăm cu drag și îi dorim aceiași putere de muncă, zicându-i din toată inima noastră: Sănătate!

V. T. MAXIMOVICI
Inv. Iași

„Chino-vinul Dr. Ratianu" excelent tonic cu China, Cola, Guarana, Gențiană și Glicerofosfat de Calciu, întărește organismul, dându-i vigoare. Se recomandă cu mare succes convalescenților și anemicilor, mărindu-le pofta de mâncare.
Depozit: Farmacia Dr. Ratianu str. Cuza Vodă No. 83.

Un croitor

își impușcă iubita

București 1.—O dramă sentimentală s'a produs aseară în str. Sf. Voevozi.

Croitorul Iosif Gherghel iubea de mult timp pe tânăra Jolanda Olteanu, în etate de 19 ani.

Părinții fetei însă nu vedeau cu ochi buni această legătură.

De aceia i-au oprit pe tineri să se mai întâlnească.

Aseară, Gherghel întâlnindu-se cu fata, a scos un revolver și a impușcat-o în cap.

Criminalul a fost arestat.

x Pentru a preveni epidemiile beți zilnic BORVIZ DE BORSEC.

Adunarea generală a membrilor Sfatului Negustoresc

Eri dimineață a avut loc adunarea generală a membrilor Sfatului Negustoresc Secția Iași.

Toți participanții au manifestat în delung pentru Dl. Prof. Ioan Botez, senator de drept și Președintele Statului care de decenii luptă pentru promovarea intereselor comerciale.

Adunarea a fost deschisă de dl. I. Botez care a rostit un călduros omagiu al negustorimei ieșene pentru M. S. Regele Carol al II-lea și onoratul Guvern, în aplauzele entuziaste ale întregei asistențe.

Dl. Willy Goldstein a dat cetire bilanțului, contului de profit și pierdere și proectului de budget care au fost aprobate, elogiindu-se activitatea de casier general al d-lui Miluță Sane.

Dl. A. Brener a cerut ca biroul Sfatului să dea lămuririle necesare tuturor comercianților, pentru a preveni contravenții și amenzi.

Dl. Sp. Critico președintele Sindicatului Alimentar, subliniază importanța actului de unire dintre Sfaturile Negustorești și Sindicatele alimentare, cele mai puternice organizațiuni comerciale din țară. Această închegare va forma adevărata breaslă comercială.

Dl. H. Gheiber a demonstrat atașamentul clasei comerciale oentru nevoile țării și a cerut ca pe cale de lămuriri, Guvernul să fie încunoștiințat de șicanile ce le îndură negustorii datorită biurocratismului.

Dl. C. Pogor fost Președinte al Camerei de Comerț, spune că numai Sfatul Negustoresc reprezintă interesele comercianților.

Dl. I. Fotea a fost Președinte al Camerei de Comerț, spune că biuroul Sfatului stă în permanență la dispoziția tuturor comercianților, acordându-le orice fel de asistență.

D. I. Botez, slătuește pe comercianți și industriași să-și recapete increderea și să lucreze în liniște, pentru, ca prosperitatea economică a Statului să nu fie zdruncinată.

Asigură pe comercianți și industriași că și în viitor va fi același zelos apărător al intereselor generale.

Propune în aclamațiile unanime, să se expedieze câte o telegramă omagială M. S. Regelui și D-lui Ing. Bujoiu Ministrul Economiei Naționale.

Apoi a fost ales următorul comitet: Ioan Botez, N. Anghelescu, G. Chiuca, A. Brener, Sp. Critico, I. Fotea, M. Brauchfeld, H. Ghelber, C. Pogor, Fred Șaraga, C. Căpriță, W. Goldstein, C. Brahă, M. Sane, C. Pavli, S. Șternberg, D. Antonescu, V. Cavaleru, R. Iancu, L. Grimberg, M. Herș. Cenzori: I. Georgescu, M. Spiegler, I. Mateescu, Gh. Soficu, A. Spier și D. Roca.

Drămă pasională

Un magistrat omorît de prietena sa

Brașov 1. — Eri dimineață, d-ra Korody Rozica, de 28 ani, funcționară particulară,— a împușcat pe dl. dr. Debu Vasile, prmul procuror al Tribunalului Trei Scaune.

Drama s'a petrecut în orașul Sf. Gheorghe.

După săvârșirea crimei, tânăra Korody Rozica și-a tras un glonte de revolver în tâmplă.

Moartea i-a fost fulgerătoare.

Din cercetările făcute la fața locului, s'au stabilit următoarele:

D. prim procuror dr. Debu întreținea de cinci ani relațiuni cu d-ra Korody.

In ultimul timp, legăturile dintre cei doi îndrăgostiți s'au răcit. Zilele trecute, d-rul Debu și-a părăsit iubita, iar rugămințile ei de a relua relațiunile, au rămas infructuoase.

Acest fapt a silit-o să recurgă la un gest disperat.

Victima din pădurea Breazu nu-i din Iași

Nimeni n'o recunoaște.—Noul curs al cercetărilor

In urma raportului medico-legal făcut de d. prof. dr. N. Balan, cercetările poliției în jurul descoperirei din pădurea Breazu, s'au îndreptat spre o nouă pistă.

Deastă dată poliția va avea de descoperit identitatea victimei cât și persoanele din anturajul ei.

Dacă se vor putea identifica acei cari erau prieteni de ai victimei, desigur se va putea stabili la cine a fost în tratament tânăra femeești cine i-a provocat avortul.

Din concluziile raportului medico-legal reiese că victima era gravidă în 2—3 luni, și avortul a fost provocat de curând, iar la examenul făcut nu s'au putut găsi semne care să arate natura avortului.

Cauza morții tinerei femei este o infecție generală produsă în timpul avortului, și s'a constatat că nu sulerea de nici o boală care să-i fi indicat un avort medical.

Raportul medico-legal a sistat cercetările ce le făcea poliția până acum, care bănuise că tânăra femeie, după ce a chefuit cu mai multe persoane a fost dusă la Breazu și ucisă.

Anchetatorii vor trebui să stabilească cu ce mașină a fost dusă victima în pădurea Breazu, după care vor putea descoperi pe autorul avortului.

*

Poliția face intense investigații pentru stabilirea identității tinerei femei.

D. comisar N. Căpriță șeful poliției judiciare, a fotografiat victima, iar la toate vitrinele din oraș au fost expuse aceste fotografii.

De două zile fotografia tinerei femei este expusă, și totuși nimeni nu a recunoscut pe victima din pădurea Breazu.

Acest fapt, face să se creadă că victima a fost adusă cu o mașină, din altă localitate și aruncată în pădure.

In acestă direcție poliția locală și-a îndreptat cercetările.

Eri d. comisar Căpriță a primit un nou denunț care arată că victima ar fi originară din județul Iași, indicând în acelaș timp și localitatea.

Astăzi o echipă de polițiști a plecat în județ la locul indicat spre a verifica și acest denunț.

Se crede că nu va întârzia mult, și autorul crimei va fi descoperit, poate chiar înaintea identificărei victimei sale.

Em.

Inmormântarea consilierului Mihai Patron

Eri a avut loc, într'un cadru deosebit, înmormântarea regretatului magistrat Mihai Patron, fost consilier de Curte.

Serviciul religios a fost oficiat de un sobor de preoți, în frunte cu pr. protopop Ciolan.

A luat cuvântul apoi dl. consilier Coroi, care în numele magistraturei, a elogiat meritele defunctului.

Dl. N. Gane, fost președinte al Curții de Apel, a vorbit ca prieten și coleg al iubitului dispărut.

In numele baroului a vorbit dl. Petre Pogonat.

Dl. I. Dodon, reprezentant al Blocului Pensioanrilor, a citit cuvântarea d-lui V. Munteanu președintele Blocului, care fiind suferind n'a putut lua parte la funeralii.

Apoi carul mortuar a pornit spre Eternitate, urmat de magistrați, avocați, prieteni și numeroși pensionari.

x Siropul Iodotanic Dr. Ratianu aprobat de Consiliul Sanitar Superior, se recomandă cu mare succes copiilor lymfatici, anemici, scrofuloși și rachitici pentru purificarea și regenerarea sângelui, înlocuind Untura de Pește. Nu produce jodism. Depozit Farmacia Dr. Ratianu, str. Cuza-Vodă 83.

x Pentru comenzi de BORVIZ DE BORSEC, adresați-vă reprezentantului societății, — Dl. Vasile Mândru, la cinematograful „Sidoli", telefon 2059 și la biroul de agentură și comision Mândru, tel. 1516.

Adânc îndurerații: Zoe soție, Elena cu fiica (Beatrice) Constantin, Eugenia, Gheorghe, Traian, Alexandrina, Maria și Constanța și copii, cum și familiile înrudite au durerea a anunța stingerea din viață a dragului lor

Constantin Panu

pensionar C. F. R. în vârstă de 62 ani, decedat în noaptea de 30 Martie a. c.

Inmormântarea are loc astăzi Sâmbătă 1 Aprilie a. c., ora 3.

Comediana celebră
Francisca Gaal
alături de tenorul Bing Crosby și Akim Tamiroff
în noul ei film realizat în America
LUNA de miere
Luni la Sidoli

Dr. M. Avram
Medic de Spital
Consult. 3—7 p. m.
str. I. C. Brătianu 120
Consultă și operează
Boli Chirurgicale, Boli de femei, Mamos

Cumpăr imediat
casă cu 2—3 odăi localitate, sub 100 de mii. A se adresa Avocat C. Gheorghiu Str. Ralet 2.

Azi și mâine
SCALA
Matineu dela 9 dim.
Atac în Mediterana
Paradisul Vagabonzilor

x Comitetul Sindicatului ziariștilor profesioniști se întrunește mâne Duminecă, ora 11 dim. la sediul din Str. Banu.

x SERBARE CULTURALĂ —O frumoasă serbare culturală organizează pentru mâine, Duminica Floriilor, conducerea Revistei „Luminătorii", în sala cinematografului Pion x orele 10 a. m. Conferință.—Teatru.—Muzică.

Invitațiile sunt valabile.

Pentru cetitorii „Luminătorilor", intrarea liberă.

Vinul Beceanu?!... Straşnic întăritor!

Atac în Mediterana

Fermecătoarea NANCY KELLY lansată de filmul ce rulează
Azi la „SCALA"

PENTRU APARAREA SUEZULUI

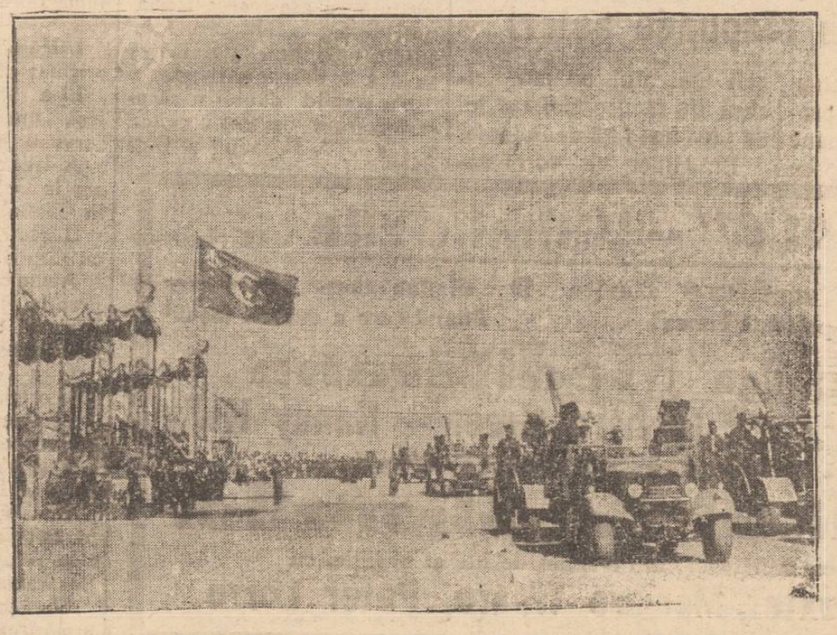

Un punct delicat al problemei Mediteranei este canalul de Suez. Pentru evitirea orcărei surprize, Anglia colaborează cu Egiptul, dirijându-i pregătirile militare la Suez și la frontiera Libiei.

De curând au avut loc în Egipt mari manevre militare, care s'au încheiat — ca de obicei — cu o paradă în fața regelui Faruk.

In clișeu, defilarea armatei motorizate egiptene. In stânga, regele Faruck primind parada.

ULTIMA ORA

Cooperarea anglo-franceză
în sprijinul Poloniei
In jurul declarațiilor d-lui Chamberlain

Londra 1.—Dl prim-ministru Chamberlain a luat eri cuvântul în Camera Comunelor, făcând declarații extrem de importante.

D-sa s'a ocupat de amenințarea Poloniei de către Germania.

Deși Anglia nu are o confirmare oficială a acestei amenințări, dl. Chamberlain a declarat:

La orce acțiune care ar pune în primejdie independența Poloniei sau dacă guvernul polon ar crede că e vorba de un interes vital pentru a rezista prin forțele sale naționale, guvernul Marii Britanii se consideră obligat imediat de a susține Polonia prin toate mijloacele. Guvernul britanic a dat guvernului polon asigurări în acest senz.

„Guvernul francez m'a autorizat să afirm clar că atitudinea sa este aceeași ca și a noastră, în această materie".

Mai departe, dl. Chamberlain a arătat că guvernul englez se-află în tratative și cu alte puteri, în afară de Rusia Sovietică, pentru a adera la această uniune împotriva expansiunei germane.

Cu Rusia s'a ajuns la discuții complecte.

Vizita d-lui Beck la Londra va prilejui alte măsuri de strânsă cooperare, pentru a pune capăt agresiunei.

Mare satisfacție în Franța

Paris 1—Declarațiile făcute eri de primul ministru al Angliei, prin care se fixează atitudinea Marei Britanii, au provocat la Paris o satisfacție extremă.

Toate ziarele de astăzi remarcă acest lucru, arătând că afirmațiile d-lui Chamberlain au fost primite la Paris cu același entuziasm ca și la Londra. Aceste declarații constitue un eveniment istoric, afirmând hotărârea Marei Britanii de a se pune în serviciul apărării păcii cu toate forțele ei.

După alianța cu Franța, a venit acum alianța anglo-polonă, formându-se un bloc franco-anglo-polon.

Acum 8 zile, arată ziarele, nimeni n'ar fi crezut în posibilitatea unei astfel de realizări. Declarațiile d-lui Chamberlain au constituit o surpriză deosebit de plăcută.

O altă surpriză la fel de plăcută a fost anunțarea încheierei celor două acorduri cultural și comercial, dintre Franța și România.

Presa discută cu deosebită satisfacție aceste acorduri.

Consiliul de miniștri la Paris

Paris 1.—Azi dimineață la ora 10 s'a întrunit un important consiliu de miniștri la Elizée, sub președinția d-lui Lebrun.

Dl. Bonnet a făcut o expunere asupra situației externe, arătând buna impresie produsă de discursul d-lui Daladier.

D-sa s'a ocupat și de încheierea acordului franco-român, anunțând că a plecat spre București un trimis al guvernului francez, care va avea o întrevedere cu dl. Bujoiu.

Franța va spori importul de petrol din România la 700,000 vagoane.

*

Paris 1.—In cursul zilei de eri a continuat aceiași intensă activitate diplomatică la Paris.

Dl. Bonnet a avut întrevederi cu ambasadorii Rusiei și Poloniei.

*

Paris 1. — „Monitorul Oficial" a publicat astăzi un decret prin care se dublează quantumul schimbului comercial dintre Franța și Jugoslavia.

Imprumut englez pentru Polonia

Londra 1.— Cercurile financiare anunță că Anglia va acorda Poloniei un credit de 10 milioane lire sterline.

Cea mai mare parte va fi utilizat pentru apărarea națională.

Impresia în Germania
Dl. Hitler va răspunde astăzi

Berlin 1. — Discursul d-lui Chamberlain a produs în cercurile germane o impresie foarte rea, cu atât mai mult cu cât Reichul nu făcuse nici un fel de presiune față de Polonia.

Dl. Hitler va vorbi astăzi, ora 17, la Wilhelmhofen, cu prilejul lansării unui nou cuirasat.

Discursul său va fi o reacțiune la declarațiile d-lui Chamberlain.

Din cercurile ministerului de externe se anunță că discursul Fuehrerului va fi extrem de important.

O notă oficioasă polonză
Nu s'a dat nici un ultimat Poloniei

Varșovia.— Corespondentul Agenției Havas transmite:

Ziarele polone de azi dimineață reproduc un comunicat în legătură cu relațiile polono-germane, comunicat care pare să fie inspirat, și care are următorul cuprins:

„Față de svonurile care au circulat în ultima vreme, suntem autorizați să afirmăm categoric că nici un ultimatum nu a fost adresat Poloniei și nici o presiune nu a fost exercitată asupra ei. Totuși, metodele de acțiune ale Germaniei au surprins adeseori lumea, deși până acum aceste metode nu au fost aplicate în chestiunile care interesează direct interesele noastre și de aceia trebue să păstrăm cea mai mare vigilență".

Pe de altă parte, ziarele pun în gardă opinia publică contra anumitor svonuri „perfide și demoralizante", răspândite de elemente irresponsabile.

Sfârșitul războiului din Spania

Madrid 1. — Războiul din Spania s'a terminat. In nici un sector nu se mai înregistrează vreo rezistență. Pretutindeni foștii miliției roșii aruncă armele și se predau trupelor naționaliste. Mare parte dintre ei se înapoiază la domiciliile lor.

Pretutindeni populația arborează steaguri albe și așteaptă cu nerăbdare sosirea trupelor generalismului Franco.

Ocuparea teritorială a întregei Spanii va ține câteva zile.

A fost identificat
criminalul de la Breazu?

Se pare că cercetările poliției în legătură cu crima de la „Breazu" au ajuns la un rezultat pozitiv.

După cât se anunță persoana căutată de poliție a fost identificată.

D. șef Căpriță a plecat cu o echipă de polițiști azi dimineața spre a-l aresta pe acel care a transportat cadavrul în pădure.

O vizită a Marelui Voevod Mihai

București 1.—Marele Voevod Mihai, împreună cu suita, a vizitat eri Facultatea de Medicină din capitală.

Marele Voevod a fost întâmpinat de d. dr. Mezincescu, decanul Facultății.

Vlăstarul regesc a vizitat Muzeul de anatomie, sala de disecție și laboratorul de fiziologie.

Studenții au făcut Marelui Voevod o manifestație de vie simpatie.

Autorii asasinatului din Capitală
căutați la Iași

București 1.—Cercetările în legătură cu asasinarea farmacistei Georgeta Bibicescu-Tempeanu, din Bul. Ferdinand, au dus la descoperiri noui.

S'a stabilit definitiv că asasinii sunt cei doi servitori a casei, I. Hușanu și Olga Tecacenco. Ei au luat apoi suma de 80.000 și au dispărut.

I. Hușanu are 42 ani și e originar din Fălticeni.

El a locuit mult timp la Iași, unde a fost 4 ani în serviciul gării.

A trecut, de curând ca frânar la Galați și apoi a venit în Capitală.

Hușanu a mai avut de-a face cu justiția.

Acum 10 ani și-a ucis soția propria fiică și a fost condamnat de 5 ani închisoare de tribunalul din Iași.

Olga Tecacenco are 30 ani și e originară din Basarabia.

Ei s'au cunoscut la Iași, de unde apoi au venit în capitală și s'au angajat servitori la d-na Bibicescu.

Cum sunt indicii că ei au părăsit capitala, se crede că s'au refugiat la Iași sau în Basarabia.

S'au dat dispoziții pentru urmărirea fioroșilor criminali.

Moartea pictorului Teodorescu-Sion

București 1.—Eri a încetat din viață, la locuința sa din str. Sandu Aldea, marele pictor Il. Teodorescu-Sion.

Defunctul a fost mult timp rector al Academiei de Arte Frumoase din Capitală și era un artist cu renume.

Știri polițienești

O scenă nostimă s'a petrecut azi dimineață la poliție.

Au fost arestate țigancele nomade: Ileana Gheorghe, Maria D. Marin, Lucreția Dumitru și Lesonata Nicolae, care au fost găsite cu găini de furat.

Aduse la chestură ele au încercat să-l convingă într'un mod original pe d. șef Căpriță pentru a le elibera. Au început să cânte în cor și să danseze.

A fost necesară intervenția jandarmilor, care, cu mare greutate le-au scoborât la arest.

*

Furturi.—Femeia Romantov Vera din stradela Ipsilanti 29 a reclamat poliției că i-a dispărut chiriașul său Zadic Grigore, neplătindu-i chiria pe 2 luni și furându-i și un palton.

Poliția cercetează.

— Hoți necunoscuți au furat astă noapte 20 perechi încălțăminte numeroase calapoade, și scule dela atelierul de cismărie a d-lui Vasile Lupu din str. Libertății 14.

— Hoți necunoscuți au furat mai mulți saci cu făină din cotigarul lui Haim Peistav din com. Copou.

*

ARESTĂRI.— A fost arestat cunoscutul spărgător Mihalache Gh. zis Șchiopu, urmărit de poliția Bacău pentru furturi.

Inundații

București 1. — Din cauza ploilor, apele continuă să se reverse sporind dezastrul inundațiilor.

In Huniedoara, în afară de calea ferată și unele cartiere, au fost inundate uzinele metalurgice.

In Vlașca sunt 3 victime omenești.

Comediana celebră
Francisca Gaal
alături de tenorul Bing Crosby și Akim Tamiroff în noul ei film realizat în Americă
LUNA de miere
Luni la Sidoli

Brâ **82** tia- **82** -nu

Vând avantajos
teren 700 m. p. în stațiunea climaterică Bugaz (Cetatea-Albă) în plin centru, vis-a-vis de grădina publică. 20 m. de plajă, 100 m. de gară. *Minunat p. Sanatoriu, dispensar, hotel restaurant, vilă etc.*
Adresa: Av. C. Gheorghiu, Ralet 2

Dr. Gancevici
consultă
BOLI DE PIEPT
Str. Lăpușneanu 19
Luni, Mercuri și Vineri
între orele 1—4 p. m.

Dr. Adrian Ștefănescu
Medic de Spital
Consultă pentru:
Boli interne și nervoase
METABOLISM BAZAL
Consult 4—6 p. m.
Str. Tăutu No. 2
Telefon 2269

CAUT VÂNZĂTOR pentru debit de tutun. Cuza Vodă 81.

Germania a intervenit
în conflictul slovaco-ungar

Bratislava 1. — La apelul guvernului slovac „Reichul a hotărât să intervină pentru aplanarea conflictului slovaco-maghiar.

Ministrul Germaniei la Budapesta a remis o notă ministrului de externe ungar, cerând că în schimbul teritoriilor cedate de Slovacia la est să i se dea o fâșie de teren la sud de Bratislava.

La Bratislava se așteaptă cu înfrigurare răspunsul guvernului ungar.

Consfătuire sanitară

Dl. dr. T. Bulău, inspector general sanitar al ținutului, a convocat pentru astăzi după amează, ora 5, pe d-nii general C. Ionescu, primarul orașului, prof. dr. Nicolau, șeful clinicei infant. prof. dr. Aburel, șeful Maternității, d-na Aglaia Hurmuzescu, președinta Soc. Profilaxia Tuberculozei, prof. dr. Mironescu, șeful clinicei dermato-sifiligrafice, dr. Nastase, d-na dr. Panaitescu, dr. Hurmuzache, președintele societăților de ocrotire și asistență dr. Andronovici medic-șef al orașului, d-na Costriș, directoarea Școalei Surorilor de Ocrotire, medicii primari, etc.

La această conferință se va stabili modul de organizare a ofensivei sanitare pentru protecția mamei și a copilului, în municipiul Iași.

ORA 12

Identitate de vederi
între Anglia și America
Pregătiri pentru evenimente grave

Washington 1.— Declarațiile d-lui Chamberlain au fost primite foarte bine în America.

Ziarele arată că ele reprezintă un punct decisiv în desfășurarea evenimentelor, arătând că Anglia a terminat cu experiențele.

După discursul d-lui Daladier, primul ministru englez a venit cu preciziuni necesare.

Un intim al președintelui Rooswelt a declarat presei că declarațiunile d-lui Chamberlain sunt perfect în vederile președintelui Americei, care în scrisoarea trimisă d-lui Hitler la 27 Septembrie 1938 a definit pe agresor și măsurile ce trebuesc luate.

Invaziunea statelor totalitare amenință nu numai țările vecine, ci întreaga lume și mai ales pe Statele-Unite.

Cercurile americane cred că se impune o imediată modificare a legei neutralității, pentru ca Statele-Unite să alăture la opera de susținere a țărilor amenințate.

Declarațiile făcute din cercul prezidențial sunprivite ca o pregătire a opiniei publice pentru evenimentele grave ce vor urma.

Discuții anglo-italiene

Londra 1.—Agenția „Reuter" anunță din Roma că guvernul englez a înștiințat în mod oficial pe cel italian asupra declarațiilor făcute de dl. Chamberlain.

Din cercurile bine informate se anunță că întrevederea dintre contele Ciano și ambasadorul Angliei a prilejuit un schimb de vederi mult mai larg, discutându-se și alte chestiuni în afară de situația Poloniei.

Pact polono-lituan

Varșovia 1 — Cercurile politice anunță că guvernul polonez și cel lituanian ar fi căzut de acord asupra încheierei unui pact de neagresiune.

Dl. Eden aprobă politica guvernului englez

Londra 1.—Dl. Eden—fost ministru de externe, făcut declarații la Newcastle, cu prilejul unei adunări.

D-sa a declarat că aprobă declarațiile d-lui Chamberlain, în împrejurările de acum, politica guvernului nu poate fi alta. Dar altfel, d-sa a recomandat de mult această politică fermă.

Nu există nici un pericol
declară cercurile germane

Berlin 1.—Agenția D. N. B. arată că în timp ce alte state țin discursuri războinice, Cermania se dedică operei de refacere și întărire a păcii.

Reichul n'a amenințat cu nimic Polonia, iar discursul d-lui Chamberlain n'are nici o bază reală, căci nu există pericol.

Anglia vrea să dea a înțelege că ar exista un pericol, pentru ca democrațiile să poată pătrunde în răsărit.

Demersul Poloniei la Londra nu este necesar nici justificat.

Explozii la Londra

Londra 1.— Mai multe bombe au explodat azi dimineață în fața redacțiilor ziarelor londoneze.

Sediul ziarului „News Chronicle" a fost avariat.

„SCALA" -- Ultimile zile
--- Azi și mâine dela 9 dimineața ---
Filmul care zgudue pe toată lumea! Filmul care a cucerit Iașul!
Atac în Mediterana
cu cea mai frumoasă pereche a ecranului american **Richard Green -- Nancy Kelly**
odată cu filmul frumuseții, veseliei și tinereții
Paradisul Vagabonzilor
O desfătare sănătoasă, într'o lume de lux și bogăție, cu
Warner Baxter, Marjore Weare, Peter Lorre

Apel către agricultori
Aprovizionați-vă cu încredere pentru însămânțările terenurilor Dv. cu semințe selecționate de zarzavaturi, furaje și flori de calitate superioară dela cea mai sigură casă de semințerie din Moldova
ALTER MICHEL
IAȘI — PIAȚA HALEI 15—17 Telefon 1478
Catalog gratuit la cerere.

ANUL XXXVI No. 9607

ABONAMENTE:
Lei 350. . . . . pe un an
„ 180. . . . . „ 6 luni
„ 90. . . . . „ 3 luni
„ 35. . . . . „ 1 lună
„ 1500. . . Instituții publice

Atelierele tipografice „Opinia"
IAȘI STR. LAPUȘNEANU 37

1 LEU

OPINIA

Ziar popular cotidian

MARȚI 4 APRILIE 1939

TELEFOANE
Redacția . . . No. 1298
Administrația . . . 1299
Serv. de noapte red. . . 1436

Redacția și Administrația
IAȘI STR. LAPUȘNEANU 37

Director C. R. GHIULEA

BIBLIOTECA UNIVERSITĂȚII IAȘI

Armata, în primul plan al atenției generale

Grija pentru armata a fost totdeauna problema crucială, care a preocupat pe Majestatea Sa Regele Carol II. Armata este coloana vertebrală a unei țări.

Lipsite de scuturile și de lăncile ostașilor.—Statele sunt niște simple entități politice la discreția oricui.

Din nețărmurita dragoste a Suveranuluinnostru pentru armată, a ieșit, recent, acea excelentă lege, prin care d. ministru Armand Călinascu anunță înființarea „Casei Oștirii".

Ce este „Casa Oștirii"?

In câteva cuvinte, e așezământul sub acoperișul căruia toț cei ce au lucrat pentru cinstea armatei noastre: ofițeri, subofițeri, maiștri milizari, ofițeri pensionari proveniți din activitate, funcționari civili din serviciul armatei, etc., se vor bucura de avantagii, pe cari nu le-au avut până acum.

In ce constă aceste avantagii?

Intre altele, în posibilitatea de a obține împrumuturi mai ieftine, decât până acum, prin reducerea dela 6 la sută plus comisionul de 1 la sută, la 3 la sută, în creiarea unei rate unice cu 40 la sută mai mică decât cea care se reținea în trecut pentru acelaș capital împrumutat, în posibilitatea, pentru personalul militar, de a putea obține împrumuturi de 4—5 ori mai mari, decât în trecut; în posibilitatea, pe care o vor avea membrii de drept ai „Casei Oștirii" (ofițerii, subofițerii și maiștrii militari) de a-și procura un cămin al lor, care să poată fi achitat din chiar chiria ce ar urma să fie plătită pentru acest cămin, etc..

Iată avantagiile concrete, de ordin practic, pe care le aduce „Casa Oștirii", tuturor celor cari—prin sufletul lor, prin energia lor, prin dragostea lor—întăresc armata țării.

...Ca să nu mai vorbim de miraculoasele efecte morale, pe care această lege, pornită din inițiativa Inaltă a Majestății Sale Regelui Carol al II-lea, le recrutează, nu numai în inimile apărătorilor țării, ci în inimile tuturor celor cari îi iubesc pe aceștia și cari,—în definitiv sunt țara întreagă.

Din toată lumea

Barbu Lăutaru

In urma succesului obținut cu vi.., românțată a lui Petru Rareș, d. Ath. Gheorghiu a pus sub teascurile editurei sale un alt volum al d-lui Adrian Pascu, „Barbu Läutaru viața romantică a celui mai vestit lăutar moldovean.

Noul volum care va fi împodobit cu o copertă artistică executată de pictorul Th. Kiriacoff, va apare de ziua cărții.

§

Trusoul prințesei Fawzia

Principesa egipteană Fawzia a cărei căsătorie s'a celebrat cu un fast neasemuit, a făcut nu de mult o călătorie în Europa, în tovărășia reginei Nagli și a principeselor, surorile sale.

Regina Nagli care are mult gust, a ținut să compună pentru fiica sa mai mare, un trusou care întrece în splendoare tot ce poate descrie po veștile cu zâne.

A fost comandat la Paris un fabulos colier din mai multe rânduri de diamante albăstrii, tăiate în formă de bastonașe și montate de fire invizibile de platină. Apoi: o diademă, o brățară de diamante și cercei cari se înfășură cu grație în jurul lobului urechei.

Rochia de mireasă a principesei este deasemenea o capodoperă cu care se mândrește Parisului.

Iarna la Teheran fiind destul de aspră, principesa s'a aprovizionat cu șase mantouri de blană: vulpi argintii, bizon, astrahan, ermină de vară, ermină albă.

Cro[illegible] ...ziană i-a furnizat o sută [illegible] de sport și aproape [illegible] rochii de seară.

Nece[illegible] toaletă sunt din aur [illegible]state cu diamante.

Pen[illegible] transporta în Iran acest [illegible] trebuit mai puțin de [illegible] fabricate și cifrate [illegible] ducând coroana Egiptului, [illegible] nerilor căsătoriți și anul[illegible]

§

[illegible]meni periculoși

[illegible] Indiei, pe linia [illegible] leagă ultima gar-[illegible] de granița [illegible] plătesc bilete [illegible] și această cale [illegible] te celelalte, și [illegible] la ghișeu nu se [illegible] de om. [illegible] tren trece și el [illegible] ca toți colegii [illegible] ul lumii, cerând [illegible] letele. Dar nu [illegible] ție musai arătate. [illegible] pricină că vo-[illegible] partea locului [illegible] riculoși. Umblă [illegible] a la ei, și de-

îndată ce-i supără cineva, au și pus mâna pe ea. Ei fac parte cu toții din triburile de munteni indieni cari nu au putut fi îmblânziți până azi cu nici un chip.

Administrația militară engleză, care a construit linia pentru scopuri pur strategice, s'a hotărât să-i lase pe indieni să călătorească gratis, nădăjduind astfel să-i câștige de partea ei.

§

La Curtea britanică

La prima recepție a sezonului care s'a desfășurat zilele acestea la curtea Angliei, nimeni, în afară de regină, n'atrăgea mai mult atenția decât d-na de Oliviera, soția ambasadorului Braziliei la Londra.

Sarcina ei e de a prezenta suveranei douăzeci de tinere domnișoare, de toate naționalitățile, Ea sfătuește pe „debutante", inexperimentate și timide, cum să se prezinte, pentru a avea o ținută sigură.

D-na de Oliviera este decana corpului diplomatic și face de mult aceste prezentări.

Ea a mărturisit acum că niciodată n'a condus în fața reginei o atât de numeroasă cohortă de tinere frumuseți.

§

Intoxicare ciudată

Zilele trecute, în clinica doctorului Kuttner dela Berlin au fost aduși cinci pacienți care aveau grave dureri de stomac, vărsături, anemie, dureri de cap, etc. etc. Restabiliți, pacienții care erau membrii uneia și aceleiași familii; tatăl, mama și trei copii, se întoarseră acasă. Dar după puțină vreme, simptomele apărură din nou. Reveniți la clinică, fură iarăși restabiliți. Și lucrurile s'au repetat mereu, până când medicului ii veni ideia să viziteze casa pacienților. Interveni și poliția. Se credea că e vorba de un procedeu de asasinare lentă. După mari și grele încercări, doctorul Kuttner, descoperi cauza turburărilor. Ea fu găsită în faptul că... tapetul odăilor era făcut cu o tinctură arsenică. Abia atunci s'a văzut, că pacienții sunt intoxicați cu arsenic.

∴ Ce se pregătește? ∴

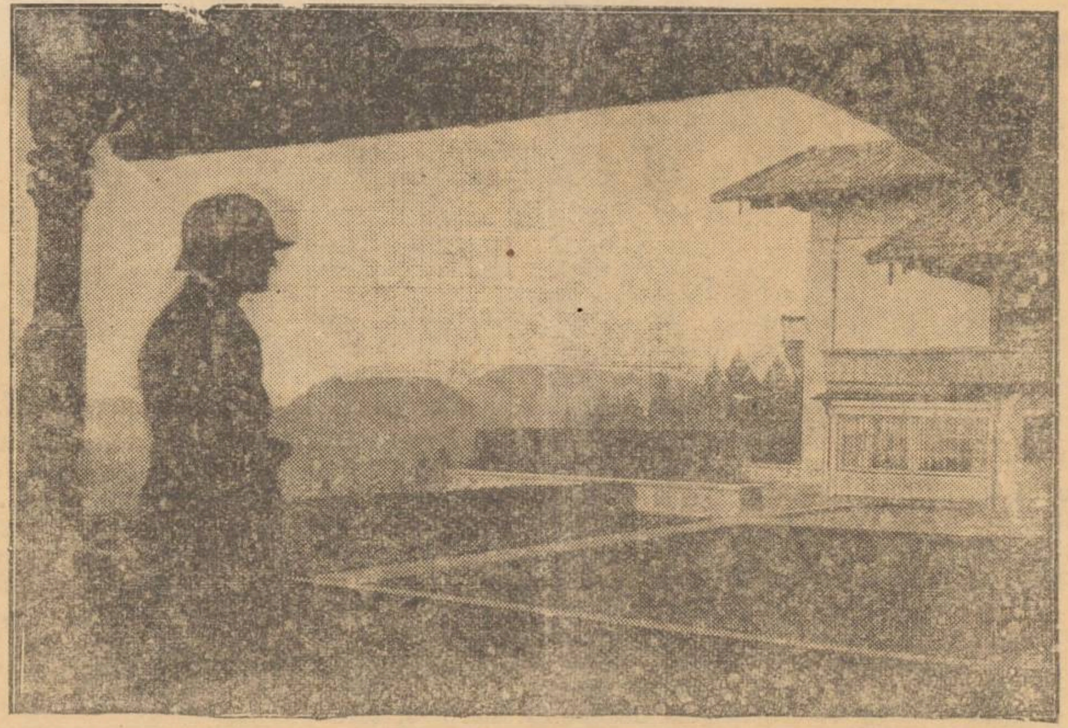

Iată reședința d-lui Hitler, dela Berchtesgaden, unde conducătorul Germaniei s'a retras pentru câteva zile. Toată lumea se întreabă, înfrigurată, ce lucru nou pregătește Führerul? Și cum va reacționa la activitatea diplomatică anglo-franceză pentru evitarea politicei de agresiune?

Sedo 14472
B.C.U. „M. EMINESCU" IAȘI

Viața teatrală

Pictorul Th. Kiriacoff

„a făcut un debut senzațional pe scena bucureșteană"... Și părăsește Iașul!

Cunoscutul matador al teatrului bucureștean, dl. Sică Alexandrescu—directorul companiei „S.C.I.I.A."—a reușit după multe intervenții a-l convinge pe d. Th. Kiriacoff, talentatul pictor decorator al scenei noastre, să se ducă la București pentru a creia decorurile unei noui piese a „Teatrului Vesel".

După zece zile de lucru, d. Th. Kiriacoff a terminat decorurile ultimei premiere, „Voiaj de nuntă", decoruri care au fost remarcate de public și specialiști, pentru noutatea facturii lor.

Astfel cronicarul teatral al ziarului „Timpul", scria:

„Dl. Th. Kiriacoff, pictorul decorator, a făcut un debut pe scena bucureșteană, dar un debut senzațional".

E o remarcă ce ne bucură, dar în acelaș timp ne și indispune. Căci d. Kiriacoff, în urma acestui succes net, e solicitat de toți directorii teatrelor din Capitală.

Ofertele sunt prea ispititoare, și d. Kiriacoff e decis a părăsi Teatrul Național din Iasi.

Dovadă că hotărârea de a părăsi Iașul e neclintită, e știrea pe care ne-o aduc ziarele bucureștene că zilele acestea va începe să lucreze decorurile pentru o piesă pe care o va monta d. Ion Sava la Studio-ul Teatrului Național din București.

Trebuie notat că d. Ionel Teodoreanu și-a ajuns „scopul". După ce ni l-a luat pe Ion Sava, îl „răpește" și pe pictorul Kiriacoff.

Comitetul de direcție

...al Teatrului Național, s'a întrunit Sâmbătă, pentru a ratifica bugetul anului expirat.

D. Const. Hnidei, administratorul teatrului, a expus situația bugetară, arătând că s'a acoperit aproape în întregime deficitul anului precedent, lucru care s'a realizat printr'o strictă economie și bună gospodărie în finanțele teatrului.

Ordinea spectacolelor de sărbatori

Pentru cele trei zile ale Paștelui, direcția Naționalului a fixat următoarele spectacole:

Duminică 9 Aprilie (ziua I de Paște), la matineu „O noapte furtunoasă" comedie în 4 acte de I. L. Caragiale; seara „Să ne despărțim" comedie de Sardou cu d. Const. Ramadan și soții Tanți și Aurel Munteanu.

Luni 10 Aprilie (ziua II), la matineu „Ivan Turbincă" poveste de Adrian Pascu cu d. C. Ramadan; seara „Cafeneaua cea mică", comedie de Tristan Bernard.

Marți 11 Aprilie (ziua III-a) la matineu „Ginerile d-lui prefect" comedie de Paul Gusty; iar seara „Allegro ma non troppo" comedie de I. Minulescu cu d-nii Tudor Călin, Gică Popovici și d-ra Margareta Baciu.

C. DAM.

Importanța socială

a diagnosticului precoce

în tuberculoză

Necesitatea organizării dispensariilor ambulante, în industrii

Conferința D-lui Dr. I. Alexa, la fabrica „Textila"

In continuarea activității de depistare a tuberculozei în industriile din Iași, Institutul de Igienă și Sănătatea Publică, de subt direcția d-lui *Prof. dr. I. Băileanu*, și Dispensarul de Tuberculoză al Casei Asigurărilor Sociale, au efectuat anchete în cursul lunei Martie.

O echipă medicală care a lucrat subt conducerea tehnică a d-lui *Dr. I. Alexa*, a fost compusă din 3 medici, 4 surori de ocrotire, un secretar, un laborant, un mecanic electrician pentru aparatul de raze X, care a fost instalat în fabrică.

Dl. Ionel Frühling, directorul fabricei, apreciind însemnătatea acestei acțiuni, a făcut toate înlesnirile ca examenul să se facă în cele mai bune condiții, iar dl. Dr. Rabinovici, medicul fabricei, a colaborat în mod activ cu echipa medicală.

Fiecărui asigurat i s'a practicat intradermo-reacția la tuberculină, i s'a făcut examenul radiologic și clinic, iar celor care tușeau li s'a examinat spuța din punct de vedere al bacilului tuberculos.

Lucrul fiind terminat, direcția fabricei a ținut să organizeze o șezătoare care a constat din o producție a străjerilor, conferința d-lui Dr. I. Alexa, urmată de 2 filme de cinematograf, asupra igienei personale și a luptei contra tuberculozei.

In conferința d-sale, dl. Dr. I. Alexa a insistat mai întâi asupra cauzelor tuberculozei, modul de contaminare, simptomele boalei, tratamentul și profilaxia ei. Apoi a expus constatările din fabrica Textila.

S'au examinat în [illegible] lucrători și s'au găsit rezultate care nu diferă decât foarte puțin de acelea găsite în mediul rural și la fabrica „Țesătura". Astfel, în timp ce în mediul rural, procentul reacțiilor pozitive la tuberculină este de 83,27 la sută, la fabrica „Textila" această reacție este pozitivă într'un procent de 86,49 la sută.

In ce privește vestigiile unor manifestări tuberculoase, vindecate, calificările etc., s'au găsit într'o proporție de 49,54 la sută față de fabrica Țesătura, unde s'au găsit în proporție de 40,42 la sută. Această cifră trebue considerată normală nu numai în România, dar și în statisticile occidentale care dau aceleași rezultate.

Insuși dl. dr. Irimescu reputatul ftiziolog, președintele Societății pentru profilaxia tuberculozei, citează, după o lucrare a d-lui dr. Tătăranu, că pe un număr de 3.565 elevi dela școlile primare din București s'au constatat, la o proporție de 6 la sută, stări care intră în cadrul tuberculozei, fără să fie caracteristice pentru leziuni active sau evolutive.

S'a constatat, deasemenea la fabrica Textila, o proporție de 3,08 la sută tuberculoză cu caracter evolutiv; nici unul dintre aceștia însă nu a prezentat în spută, după omogeneizare, bacilul Koch.

Această cifră este ceva mai ridicată decât la fabrica Țesătura cu 2,52 la sută; dar chiar în mediul rural tuberculoza evolutivă este foarte ridicată. Astfel, în satul Osoi după ancheta făcută tot de Institutul de Igienă în vara anului 1938, s'a constatat 2,54 la sută.

Referindu-ne la statistica citată de dl. dr. Irimescu, vedem că s'a înregistrat pe un număr de 3565 copii între 6—12 ani, 42 la sută reacții pozitive la tuberculină, iar între aceștia 10 la sută prezentau leziuni cu tendință productivă.

E întrebarea deci, având în vedere răspândirea tuberculozei chiar din vârsta copilăriei, *dacă leziunile care se evidențiază la lucrătorii din fabrică sunt căpătate în fabrică, sau lucrătorii le aveau dinainte de intrare în fabrică.* Numai când acelaș lucrător va fi examinat complect și sistematic la intrarea în fabrică, și controlat cel puțin

(Continuare în pagina 2-a)

Va face, Italia, război?

Părerea interesantă a unui ziar francez

Va face Italia război? Această întrebare e pe toate buzele.

Marele cotidian francez „Le Journal" crede că nu. Și iată cum argumentează:

— Este imposibil ca Italia să facă război. Dece? Pentrucă ar însemna să se bată pentru noul rege al Prusiei.

Pentrucă, absolut sigur în cazul unui război Italia ar fi cea dintâi și cea mai mare victimă. Nu există altă țară care, prin poziția geografică, să fie mai expusă și mai vulnerabilă.

Ea își înșiră corpul îngust în mările în care flotele britanică și franceză sint încă stăpâne; iar noul ei imperiu african, tăiat de orce bază de aprovizionare, ar fi deîndată în primejdie.

Adăugăm că, oricare ar fi rezultatul războiului, el ar fi pierdut pentru Italia. Chiar în ipoteza cea mai favorabilă și totuși problematică: anume că Germania ar sprijini-o, și ar ieși Germania victorioasă devenind stăpâna Europei,—urmarea ar fi că (în ciuda tuturor asigurărilor și a tuturor semnăturilor) Italia ar avea foarte repede soarta Bohemiei și a Slovaciei.

Din aceste motive, ziarul parizian crede că Italia nu va face război.

DELA IEȘ LA ISMAIL

Amintirea lui Gavril Muzicescu. — Activitatea P. S. Episcop Dionisie.—Vechi cărți moldovenești.

de Arhimandritul Scriban
profesor universitar

1) Doamne, multe binefaceri culturale și de simțire românească în de obște s'au mai revărsat din această capitală a Moldovei peste toate ținuturile stăpânirii ei! Prin cărturarii trecuți, prin propoveduitorii cugetării și faptei sănătoase,— scrisul moldovenesc a mers până departe și a răspândit scrisul nostru. A depins ținuturile întregului popor românesc a se folosi de el!

Când pășești acum în felurite departări ale țării și dai de vechile noastre tipărituri, te bucuri gândindu-te la treaba românească pe care vor fi făcut-o la vremea lor. Mai mult încă, te umple bucuria, când dai de acest scris pe meleagurile, încălcărilor străine. Au venit peste el puhoaiele și urmăriile altora, dar nu l-au putut zmulge de unde răzbătuse și lucrare.

2) Am fost Duminică la Ismail, adică la o margine a pământului românesc. Mă chemase Vlădica Dionisie, să cuvintez creștinește credincioșilor săi în această vreme a Postelui Mare, în preajma Paștelui. Aceasta este vremea unei lucrări creștinești mai întețite, fiindcă prilejul Paștelui este ca niciunul altul.

Și am vorbit, odată în catedrală, dimineața, iar a doua oară în sala „Gavril Muzicescu" după amează. Mă uitam la chipul lui Muzicescu din sală și mă gândeam la vremea când, ca școlar seminarist la „Veniamin", îl vedeam mânuind cu măestrie vestitul lui cor, de care se pomenește până în ziua de azi.

Dar dacă mi-am îndeplinit sarcinile pentru care fusesem chemat, nu m'am oprit numai la atâta.

Am privit meleagurile dunărene ale orașului, m'am desfătat de ele, văzând brațul Chilia al Dunării, mânându-și apele ochi, din mal în mal. Am privit așezămintele vrednice pe care Vlădica Dionisie le-a înființat în scurtul timp al păstoriei sale. Despre orfelinatul care-ți mângâie ochii și-ți înduioșează inima, am scris pentru „Realitatea Ilustrată" din București. Acestea și altele au încântat ochii mei și mi-au dat prilej să scriu despre ele.

3) Dar unde este legătura dintre această capitală a vechii Moldove și orașul de graniță de altădată dela Dunărea-de-Jos?

Oricât de departe este Iașul de Ismail, oricât de deosebite ținuturile,—am găsit totuși că fire vechi sufletești se descopăr până azi. Ieșul nostru și-a revărsat și aici tipăriturile lui de altădată și ele încă se găsesc.

Astfel, am cotrobăit printre cărțile de slujbă ale catedralei. Intre cărțile rusești, erau și multe cărți românești. Nu erau numai cărțile care vor fi fost aduse acum, ci și vechile tipărituri ale Moldovei, rămase aici din vremurile de mai'nainte.

Le va fi adus ruda mea, Arhimandritul Teotist Scriban, care a fost ocârmuitorul bisericesc al celor 3 județe ale Basarabiei după războiul Crimeei (1853—1856); le va fi adus Episcopul Melchisedec, care a păstorit acolo după acele vremuri, când s'a înființat Episcopia Dunării de Jos și a fost cel dintâi episcop al ei, mutată în 1878 la Galați.

Ce cărți erau acelea?

M'a mișcat văzând că una era un Ceaslov din vremea Mitropolitului Veniamin, de acum mai bine de o sută de ani; altul era tot un Ceaslov, din vremea Mitropolitului So-

(Continuare în pagina 2-a)

Casa de seminţerie
Vasile Iordăchescu
IAŞI Piaţa Halei 219
Cea mai sigură casă de seminţerie din Moldova
Aprovizionaţi-vă cu seminţurile cele mai sigure şi bine selecţionate, de orice fel.

TYP
Cel mai sigur purgativ

Magazinul de sticlărie
ŞTIER
STR. I. C. BRATIANU 13)
Soldează cu jumătate preţ

La magazinul de mode
STEIN a sosit un transport de pălării frumoase pentru doamne şi domnişoare, cu preţuri convenabile. A sosit fetru cu metru toate culorile.

DOCTOR
Iosif Goldenberg
medic de spital, întorcându-se din străinătate şi-a reluat consultaţiile pentru
BOLI DE PIELE
SIFILIS-VENERICE
din str. Palat No. 2
Telefon 2156

Dr. Gancevici
consultă
BOLI DE PIEPT
Str. Lăpuşneanu 19
Luni, Mercuri şi Vineri
între orele 1—4 p. m.

Dr. Adrian Ştefănescu
Medic de Spital
Consultă pentru:
Boli interne şi nervoase
METABOLISM BAZAL
Consult 4—6 p. m.
Str. Tăutu No. 2
Telefon 2269

DOCTOR
Elena Preda
Derevici
Medic asistent al Spitalului Socola
Boale nervoase şi ale glandelor cu secreţiuni interne
Analize hormonale. — Diagnosticul biologic al sarcinei — Tratamentul sifilisului nervos
Iaşi, str. Vasile Conta 32
Cons. 4—6 p. m.

Dr. R. DAMSKER
Medic de Spital
BOLI INTERNE
plămâni, inimă, rinichi
Str. Ghica Vodă No. 32

De vânzare
casă gospodărească, solidă, 4 odăi, bucătărie, cămări, pivniţă, apă, lumină electrică etc.
Poziţie centrală lângă tramvai şi Hală. Preţ foarte avantajos. A se adresa la ziar.

Institut de electro-radiologie medicală
Doctor
Gh. Costin
Specializat la Paris şi Viena
Medic la disp. p. Profilaxia tuberculozei şi Asig. Sociale Iaşi
Consult. medicale, radioscopii, radiografii, plămâni, inimă, stomac, ficat, rinichi, oase etc.
CONSULT 3—5 p. m.
S'a mutat în str. Vovidenie No. 12 Telefon 1372

x **Dentistul Friedrich Grünberg** restabilindu-se complect şi-a reluat consultaţiile în cabinetul său din str. Ştefan cel Mare 3. Cons. 9—1 a. m. şi 3—7 p. m.

x **Dr. M. Segall** *Medic de spital, reintorcându-se în localitate consultă zilnic boli de nas, gât şi urechi, în str. Cuza Vodă 83. Telefon 1767.*

INŞTIINŢARE

Expoziţia trimestrială de desemn şi lucru de mână a Şcoalei Normale „Mihail Sturza" va fi deschisă în zilele de 2, 3 şi 4 Aprilie a. c. între orele 10—12 şi 4—6.

Toate persoanele ce se interesează de activitatea acestei şcoli sunt rugate a o vizita.

La Magazinul de Mode
MARY
sosesc zilnic noutăţi.

Dr. M. Avram
Medic de Spital
Consult. 3—7 p. m.
str. I. C. Brătianu 120
Consultă şi operează
Boli Chirurgicale, Boli de femei. Mamoş

PENTRU FUNCŢIONARI
De vânzare avantajos în centrul oraşului la 2 minute de Fundaţie, două corpuri de case.
A se adresa la proprietar str. Păcurari No. 11 etaj Telefon 1283.

Comediana celebră
Francisca Gaal
alături de tenorul Bing Crosby şi Akim Tamiroff în noul ei film realizat în America
LUNA de miere
Luni la Sidoli

De vânzare
teren pentru construcţii, 300 m. p. în regiunea Copou, lingă clădirea în construcţie a Şcoalei Politechnice. Preţ convenabil. A se adresa la ziar.

Amatori fotografi
Developaţi, copiaţi, măriţi la
Fotograful Z. WEISS
Piaţa Unirii
Găsiţi Rollfilme, Pakfilme, Plăci Agfa, Kodac etc. cu preţurile fabricei. — Se copiază, se măreşte şi se developează gratuit la Studio Fotografic
Weiss PIAŢA UNIRII

Sidoli prezintă de azi extraordinara comedie la care se ride cu lacrimi
LUNA DE MIERE
în regia celebrului regisor King Vidor, cu celebra comediană **FRANCISCA GAAL** şi tenorul BING CROSBY şi marele AKIM TAMIROFF
şi filmul complect
Funeraliile Patriarhului Miron Cristea
Două jurnale sonore „Paramount" cu ultimile evenimente europene.

„Două popoare se macină în lupte pentru un pământ sterp şi sărăcăcios"!..

Impresiile părintelui Ioanichie, din Palestina

Părintele Ioanichie, sârguinciosul arhondar de la Monastirea Neamţului, a plecat în urmă cu o lună în Palestina, ca intendent-conducător al căminului românesc din Ierusalim.

Venind în contact cu viaţa brutală din acele locuri, părintele Ioanichie învăţat cu liniştea ce sălăşlueşte în Monastire, a ramas oarecum surprins. Şi a scris câteva scrisori la fraţii de la Neamţu şi păr. stareţ Melhisedec.

Părintele Ioanichie arată că în locurile leagănului creştinismului, liniştea este stingherită de lupte vrăjmaşe între două popoare.

— „Pocnetul focurilor de puşcă a început să nu mai sperie pe nimeni. E ceva obişnuit în viaţa de toate zilele. La tot pasul te pândeşte moartea.

O nesiguranţă totală domneşte pretutindeni; pentru oricine.

N'am mai pomenit atâta ură între oameni ca aici. Şi unde? Tocmai de acolo unde s'a înălţat în lume principiul umanităţii, al iubirii între oameni!.. Ce ironie a soartei!

Cu durere vedem cum două popoare se macină sub ochii noştri, în lupte, pentru o palmă de pământ sterp şi sărăcăcios"...

Şi părintele Ioanichie îşi aşterne impresiile din Palestina, stăpânit de multă durere...

GRIG. SPIRU

Pericolul mortalităţii infantile la Iaşi

Memoriul d-lui primar g-ral C. Ionescu înaintat Ministerului Sănătăţii

Se cunoaşte cazul Centrului de Ocrotire mamei şi copilului ce trebuia să ia fiinţă în localitate.

In urmă cu câţiva ani, Primăria Municipiului nostru a donat Ministerului Sănătăţii un teren şi construcţiile aflătoare pe el din str. V. Lupu 39, cu condiţia de a se înfiinţa aici un centru de Ocrotire a mamei şi copilului.

In fapt, Ministerul Sănătăţii a intrat în stăpânirea imobilului, încă din 1936; dar Centrul de ocrotire n'a fost organizat.

Sâmbătă dimineaţă, Primăria a primit o adresă dela minister prin care-i face cunoscut că Centrul de Ocrotire a început să funcţioneze; dar dacă activitatea este redusă, aceasta se datoreşte faptului că încăperile nu sunt suficiente. Clădirea care era destinată pentru primire şi carantină, a fost donată Soc. Ortodoxe a Femeilor Române, fără a se consulta ministerul. Prin această donaţie — arată ministerul — s'a paralizat buna funcţionare a Centrului de Ocrotire, întrucât aceste clădiri sunt absolut indispensabile unei bune funcţionări a instituţiei, în legătură cu ocrotirea copiilor din oraş.

Dl. primar general Const. Ionescu luând cunoştinţă de această adresă, a dispus trimiterea de urgenţă unui memoriu Ministerului.

In acest memoriu-răspuns, d. primar Ionescu arată că sub ministeriatul regretatului profesor Cantacuzino, s'au alocat 3 milioane lei pentru înfiinţarea la Iaşi a unui centru de ocrotire a mamei şi copilului, în care scop s'au complectat construcţiile şi instalaţiile necesare în imobilul pus la dispoziţie de Municipiu în str. V. Lupu 39.

Totuşi Ministerul nu şi-a ţinut obligaţia şi a făcut în loc, un simplu Dispensar pentru sugaci.

Mai departe, d. primar Ionescu arată că Iaşul înregistrează o mare mortalitate infantilă, cifre care de mult au dispărut din statisticele ţărilor civilizate.

S'a ajuns astfel ca la Iaşi să nu se mai înregistreze excedente de populaţie; ci deficit.

Se impune deci să se ia neîntârziat măsurile de îndreptare a situaţiei; altmintrelea ne ameninţă o mare primejdie.

VIRGIL GHEORGHIU

PICIOARE SENSIBILE
BATATURI CARI INŢEAPĂ

In această baie lăptoasă găsiţi o uşurare imediată
Oxigenul: marele vindecător
Disolvaţi pur şi simplu un pumn de Saltrates Rodell în apă caldă — veţi observa atunci ivindu-se nori de băşici mici de oxigen. Cele mai mari dureri de picioare şi de călcâi încetează îndată ce le muiaţi în această baie înviorătoare şi lăptoasă. Inflamaţiile, roşeaţa şi mâncărimile între degete dispar ca prin minune. Rănile şi rosăturile se vindecă. Această apă oxigenată pătrunde chiar până la rădăcina celor mai supărătoare bătături. Le puteţi extirpa curând cu degetele Dv. Umflăturile dispar. Vă încălţaţi uşor fără ca pantofii să vă mai strângă. Mersul vă va procura o nouă plăcere — ca şi cum picioarele Dv. ar avea aripi. Saltrates Rodell sunt prescrise de medici. Farmaciştii şi droghiştii le vând şi le garantează.
IMPORTANT. — 10.000 pachete reduse pentru propagandă sunt vândute cu preţul de Lei 10. Cumpăraţi unul de încercare. Pentru economie cumpăraţi un pachet normal sau pachetul dublu pentru uz familiar.

Dela Tribunalul Militar

Tribunalul militar al Corpului 4 Armată, prezidat de d. colonel Edmond Munteanu, a judecat, săptămâna trecută mai multe procese interesante.

Astfel s'a judecat procesul d-lui cpt. dr. Binder Alexandru din Depozitul Flămânzi, actualmente la Corpul 4, pentru abuz de autoritate.

Tribunalul, în urma pledoariilor d-lui av. Rodoş şi col. Dobrovici, l'a achitat pe cpt. dr. Bender.

— Alt proces, a fost al d-lor Onilov şi Gribovski, oficianţi poştali superiori din localitate, învinuiţi de activitate subversivă.

Tribunalut, a constatat nevinovăţia inculpaţilor şi i-a achitat.

— Un proces tragi-comic a fost al femeilor Maria Precupeţ şi Ileana Precupeţ fiica ei, ambele din Bălţi, acuzate de ultraj cu lovire.

Ele sunt învinuite că au lovit pe un perceptor care venise să le ceară impozitele.

Tribunalul a condamnat pe femeea Maria Precupeţ la 2000 lei amendă, iar pe Ileana Precupeţ, la două luni închisoare.

— Tot pentru ultraj cu lovire au fost judecaţi: Coh Edmond, impiegat de mişcare din Dolhasca, Gh. Ştefănescu din Vereşti, Ion Antonescu comerciant din Buzău şi Constantin Avram, funcţionar la C. F. R. Vereşti.

Aceştia ar fi lovit pe un caporal-jandarm în exerciţiul funcţiunii.

In urma pledoariei d-lui col. Dobrovici, inculpaţii au fost achitaţi.

— Au fost condamnaţi: Eftime Dociu din Sofia-Bălţi la 1000 lei amendă pentru ultraj cu lovire; sold. Secrieru Vasile din 8 Roşiori, la două luni închisoare pentru lovirea superiorului, Cozma Dumitru din Glăvăneşti-Iaşi, la 500 lei amendă pentru ultraj cu lovire, şi Th. Leontică din I.G. Duca-Botoşani la 500 lei tot pentru ultraj cu lovire.

AL. VIF.

Vinul
Dr. Beceanu ??...
straşnic întăritor!

Informaţiuni

x In prezenţa d-lui avocat Petre Pogonat decanul baroului şi a numeroşi avocaţi, a depus jurământul de intrare în barou d. av. Adrian Kasian fost prim procuror, numit avocat al statului.

D. av. Kasian a fost felicitat de toţi colegii.

x **Expoziţie de pictură.** — Dl. Ion Nicolau, un talentat absolvent al Academiei de Arte Frumoase, a deschis o expoziţie de pictură într'o sală din Piaţa Unirei (alături de bodega Paşanu).

Sunt expuse piese frumoase despre care ne vom ocupa într'o cronică viitoare.

x D. prim-procuror Paiu a dat autorizaţie pentru înmormântarea victimei din pădurea Breazu.

x **Cercul didactic.** Mercuri 5 Aprilie cor. ora 6 jum. va avea loc adunarea generală a Cercului Didactic. Fiind a doua convocare, adunarea se va ţine cu orice număr de membri.

Se va face darea de seamă pentru activitatea pe anul încheeat şi se va discuta ordinea de zi a congresului de la Arad.

x Dl. I. Constantinescu, perceptor la Miroslava Jud. Iaşi a fost avansat pe ziua de 1 Aprilie a. c. perceptor clasa I. Este o avansare bine meritată.

x Pentru a preveni epidemiile beţi zilnic BORVIZ DE BORSEC.

Dela Ieş la Ismail

(Continuare din pagina I-a)

ironie Miclescu, cel din vremea unirii dela 1859.

Câtă vreme şi schimbări de atunci! Dar aceste mărturisitoare graiului românesc au stârnit în sânul neamului şi au făcut treabă pentru sufletul lui. In acest răstimp, furtuni au venit asupra graiului nostru.

Vor fi bântuit mai cu seamă în bisericile de frunte, ca să nu mai rămâie urmă de grai moldovenesc şi slujba să se facă numai în *Gospodu pomolimsea* (Domnului să ne rugăm). Totuşi cartea vechii Moldove a rămas. Tipăritura Ieşului nostru se găseşte şi acum în Ismail, chiar în sânul catedralei unde odată păstorea un vlădică rus.

El a perit dar cartea mitropoliţilor dela Ieş stă locului şi mărturiseşte ce slujbă pentru neam au făcut aceste tipărituri ale vechii noastre Moldova.

Mi-a bătut inima pentru aceste descoperiri. Le-am povestit Vlădicăi Dionisie, care de asemenea simte ca un deplin moldovan, dar trebuiau vestite şi mai în larg, pentru cetitorii Moldovei. De aceia am ales şi eu acest ziar de frunte al Moldovei noastre, ca să le dau în ştirea a cât mai mulţi cetitori. M'am bucurat eu de cele aflate; să se bucure şi ei.

Arhim. SCRIBAN

Trench-coaturi
din cele mai fine gabardine la
TRIUMF Lăpuşneanu 44

Importanţa socială a diagnosticului precoce în tuberculoză

(Continuarea din pagina 1-a)

odată pe an în cursul activităţii sale, vom putea spune după un număr de ani, cât de răspunzătoare e industria pentru numărul tuberculoşilor pe care îi are.

Problema care ni se pare însă de o importanţă covârşitoare este a timpului de descoperire a bolnavilor şi a gradului de evoluţie în care se găseşte bolnavul descoperit.

Vom aminti că din Darea de seamă a dispensarului Societăţii pentru profilaxia tuberculozei din Iaşi pe 1938, rezultă că bolnavii care vin spontan la consultaţie — şi precizăm că la acest dispensar consultaţiile şi examenele radiologice sunt gratuite, deci nu există nici un impediment chiar pentru cel mai sărac — rezultă că din 100 bolnavi cu tuberculoză evolutivă 50 la sută se prezintă cu leziuni de gradul III (foarte avansate), 25 cu leziuni de gradul II şi 25 la sută cu leziuni de gradul I.

Dar nu numai la acest dispensar situaţia e aşa [illegible] sus, ci chiar în [illegible] Franţa în dispensarii bine organizate.

Precizăm că bolnavii cu leziuni de gradul III aproape nu au vreo şansă de vindecare şi că răspândesc cu profuziune bacilul tuberculos în jurul lor.

Intârzierea la consultaţii se datoreşte faptului că boala fiind insiduoasă, numai târziu cel mai adesea în urma unei gripe mai prelungite sau chiar hemoptizii îţi dai seama că suferi de tuberculoză. Din această cauză s'a emis ideia că Dispensarul de tuberculoză în afară de activitatea sa fixă, să aibă o activitate ambulantă.

Intreaga armătură tehnică şi medicii specialişti să se deplaseze în colectivităţi, făcând examenul general al populaţiei. Aceste dispensarii sunt dispensarille ambulatorii cari au început a fi foarte răspândite în Franţa, Germania, mai ales pentru colectivitate de funcţionari sau meseriaşi.

[illegible]tatea acestor dispensa[illegible] [illegible]ntist la noi prin [illegible] s'au început [illegible]diul rural iar acum în fabricile din Iaşi. In adevăr din totalul de 38 bolnavi, descoperiţi printre cei 1500 lucrători, examinaţi, toţi au fost descoperiţi în faza primară, niciunul nu prezenta simptome clinice vizibile, care ar fi necesitat o consultaţie spontană; aceşti lucrători s'ar fi prezentat poate la consultie peste 1 sau 2 ani.

Dar în acest timp boala poate ar fi evoluat, forţele lucrătorului ar fi scăzut, şi în acelaşi timp ar fi putut contamina în jurul lui.

Descoperiţi în faza iniţială, lucrătorii după 2—3 luni de zile au repaus şi cură sanatorială, vor câştiga foarte mult în greutate, vor învăţa cum trebue să se protejeze atât pe ei cât şi familiile lor în mediul înconjurător şi se vor vindeca pe deplin.

Legea asigurărilor sociale prevede examenul obligator anual pentru fiecare lucrător. Practica acestei legiferări nu o vedem posibilă decât prin desvoltarea dispensarilor ambulatorii.

In acest scop, având în vedere marea desvoltare a industriilor în Iaşi, este necesar a se înzestra dispensarul de tuberculoză al Casei din Iaşi cu aparatura dispensarului ambulator şi personalul auxiliar, pentru a face în adevăr operă de profilaxie în masa asiguraţilor.

Diagnosticarea de timpuriu aduce serviciu în primul rând lucrătorului care va fi salvat şi va putea fi mai departe un om valid şi deci cu putere de muncă; în al doilea rând fabricii care va avea un randament mai mare de lucru; în al treilea rând colectivităţii pentru că un bolnav e un agent de răspândire a tuberculozei.

Această depistare precoce se bazează pe examenul sistematic şi periodic; iar acest examen nu se poate face în mod practic decât în fabrică, prin dispensarul ambulator.

Cooperarea medicului fabricei la această acţiune este absolut necesară.

Dl. conf. dr. I. Alexa şi-a încheiat interesanta d-sale expunere felicitând direcţiunea fabricei „Textila" şi în special pe domnii *Colonel Arghir* şi *Ionel Frühling*, pentru organizarea şi funcţionarea fabricei dar mai ales a căminului, a cantinei unde lucrătorii găsesc pe un preţ modic o alimentaţie bună, înfine pentru dispensarul medical organizat chiar în fabrică, ca şi leagănul pentru copii sugari al lucrătoarelor.

Dl. *Colonel Arghir* directorul general al fabricei a ţinut să mulţumească D-lui Dr. I. Alexa pentru munca depusă timp de 30 zile asigurându-l că recomandaţiile D-sale cu privire la micile complectări se vor realiza chiar în această campanie.

Menţionăm că la această şezătoare au participat în afară de *Dr. Frühling şi colonel Arghir*, dl. Preşedinte al Camerei de Muncă *dl. Dimitriu*, Medicul şef al Casei, *dl. Dr. Bulău*, directorul Casei *dl. Tarnaschi*, inginerii fabricei cu tot personalul superior.

Părerea ar[illegible]

Noi susţinem sus şi ta[illegible]
Idealul frumuseţei e C[illegible]
ma de lăcrămioare.
Farmacia Becean[illegible]
Iaşi, colţ Piaţa Halei.

Lămurirea cazului din Pădurea Breazu

Cine este victima — Cum s'a produs avortul
Arestarea moaşei Elena Nicolau şi a complicilor

In afacerea descoperirei lugubre din pădurea Breazu, poliţia noastră a izbutit să facă lumină deplină.

Se ştie că d. Comisar - şef Căpriţă, care conducea personal cercetările, a dat dispoziţia să fie placardate în mai multe puncte principale ale oraşului fotografii de ale victimei.

Procedeul a avut succesul dorit.

Sâmbătă seara s'a prezentat la Chestura de poliţie d-na şi d. Dr. Pincu Held din str. Cucu No. 47, care au arătat că au avut în serviciu o servitoare cu numele de Ivdochia Rusu, care a plecat, spunea ea, la spital. Au recunoscut-o în fotografia afişată. Duşi la morgă, deasemenea au recunoscut-o.

Cine este victima

Rusu Ivdochia este originară din satul Temileuţi comuna Văscăuţi, judeţul Soroca. S'a născut în anul 1917 şi era în vârstă de 22 de ani. Printre lucrurile aflate în bucătărie la d. dr. Held, s'a găsit o carte chitanţă a Casei de Asigurări Sociale Iaşi pe numele defunctei, un certificat de bună purtare eliberat de comuna Văscăuţi—judeţul Soroca, precum şi o dovadă eliberată de Ambulatorul Antiveneric No. 1, cu data de 3 Martie.

D-na dr. Held a declarat că a primit în serviciu acum 6 luni pe tînăra Ivdochia Rusu. Era fată frumoasă, însă obraznică. Avea legături cu diferiţi indivizi pe care îi recomanda stăpînei drept rude. Vineri 24 Martie Ivdochia a venit acasă complect schimbată şi a arătat că se simte rău. Atît ea, cît şi soţul ei au întrebat-o ce o doare; însă aceasta n'a vrut să arate cauza boalei. Soţul ei a trimis-o la spital, iar dînsa i-a dat şi 400 lei cu care să se caute.

O mărturisire importantă

Intre timp echipele de poliţişti răspândite în oraş, au reuşit să captureze pe unul din cei mai importanţi martori ai tragediei Ivdochiei Rusu, anume: Marin Alexandroaei, în vârstă de 19 ani, piccolo la Berăria „Luther", Acesta, deşi a văzut placardat tabloul Ivdochiei Rusu la magazinul „Pogor", susţine că n'a recunoscut-o.

Luat în scurt, Alexandroaei a mărturisit că a cunoscut pe Ivdochia Rusu la Paşcani, pe când aceasta trăia în concubinaj cu un gardian public din acel oraş.

La Iaşi, legăturile între ei s'au reluat şi într'o zi el s'a pomenit la locuinţa sa din stradela Uzinei 2, cu Ivdochia care i-a cerut s'o îndrumeze la o moaşă care ar putea să-i facă un avort.

Alexandroaei mişcat, de rugămintea Ivdochiei, a recomandat-o moaşei Nicolau Elena din str. Palai No. 50. Chiar el a venit acasă la dl. dr. Held, a luat-o pe Ivdochia şi a dus-o la moaşă.

Moaşa i-a spus lui Alexandroaei să vie peste 2 ore să-şi ia prietena. Neputând veni dela serviciu, s'a interesat abea peste 3 zile, la dl. dr. Held, unde i s'a spus că Ivdochia e dusă la spital.

O altă martoră, serva Aglaia Meiu în serviciul d-lui Marcu Zeilig din str. Cucu No. 45, a declarat că Ivdochia Rusu a fost curtată de către Alexandroaei.

Arestarea moaşei

O echipă de poliţişti în frunte cu dl. Ioan Botez, însoţită de dl. dr. Dumitru Popescu asistent universitar, de la Clinica Obstetricală a Maternităţii „Gr. Ghica Vodă", au făcut o descindere inopinată la moaşa Elena Nicolau, au ridicat-o pe aceasta, şi au controlat instrumentele aflate în cabinetul moaşei. Au găsit şi articole tăiate din ziarul „Opinia" şi alte ziare, care relatau crima de la Breazu.

Moaşa a fost adusă la poliţie. La început, ea nega orice amestec. Confruntată însă cu Alexandroaei, ea a recunoscut că a făcut o intervenţie chirurgicală Ivdochiei Rusu, intervenţie care i-a fost fatală.

O altă rudă a moşei Maria Munteanu, a făcut declaraţii senzaţionale, arătând cum s'au petrecut lucrurile care au dus la sfârşitul Ivdochiei Rusu.

La locuinţa moaşei, s'a găsit unul din pantofii lipsă ai victimei. Totodată un agent, postat la locuinţa sa, a reuşit să aresteze chiar eri dimineaţa pe tânăra Elena Litviniuc, sosită din Ungheni, care venia tot într'o chestiune de avort.

Şoferul care a transportat cadavrul

Lucrurile fiind lămurite, dl. Comisar Căpriţă a căutat să identifice şoferul care a transportat pe nefericita tânără, după deces, în pădurea dela Breazu.

In scurt timp s'a lămurit şi acest fapt.

Erau bănuiţi că au transportat pe Ivdochia Rusu, fraţii Masari, care aveau la maşinile lor anvelope „Pirelli", însă nu se ştia care din fraţi.

Amândoi au fost aduşi la chestură, iar moaşa Elena Nicolau a recunoscut pe Masari Ferovanti zis şi Vanti, în etate de 24 ani, conducătorul taxiului 2058 Is.

El a recunoscut cele ce i se impută, mărturisind că pentru acest transport a primit suma de 1000 lei şi că a făcut acest lucru fiind în stare de ebrietate.

Un lucru curios este că Vanti Masari este acela care s'a oferit să însoţească în mod gratuit încă dela începutul cercetărilor pe poliţişti. Desigur, spre a nu da nici un motiv de bănuială asupra lui.

Cât despre moaşa Nicolau, ea are antecedente în materie de avorturi.

Un chelner, anume: Octav Grigoraş dela cârciuma d-lui Gheorghe Ionescu din str. Săulescu 2, a recunoscut în moaşa Nicolau pe aceea care în seara de Duminică 26 Martie a. c. a venit la cârciuma Ionescu unde iau în special masa şoferii, căutându-l pe Vanti Masari spunând că are nevoie numaidecât de el.

Dl. Comisar Căpriţă a trimis telefonic o înştiinţare părinţilor Ivdochiei Rusu anunţându-le cele întâmplate.

Datorită muncii neobosite a d-lui Comisar Şef Căpriţă, s'a putut în fine, da la iveală una din cele mai odioase crime ale cărei urme s'ar fi şters, desigur, dacă vigilenţa şi priceperea neobositului poliţist ieşan n'ar fi fost puse la contribuţie.

I. LUCA

x *Numai azi, mâine şi poimâine mai pot fi văzute filmele de cari se va vorbi multă vreme: „Atac în Mediterana" şi „Paradisul vagabonzilor" la „Scala".*

x Pentru comenzi de BORVIZ DE BORSEC, adresaţi-vă reprezentantului societăţii, — Dl. Vasile Mândru, la cinematograful „Sidoli", telefon 2059 şi la biroul de agenturi şi comision Mândru, tel. 1516.

DE INCHIRIAT 4 camere-bucătărie, pivniţă, camară de lemne, sau două apartamente compuse fiecare din câte 2 camere, bucătărie, camară lemne, pivniţă, lumină, apă, în str. Albineţ 14 bis. Vizibile zilnic dela 10-12 a. m. şi 3-6 p. m.

Mai eftin ca la oricare altă desfacere **15 zile colosal de eftin**

Magazinul „FEMINA"

ŞTEFAN CEL MARE 11

Ciorapi dame Mavo fără defect Lei 22
Ciorapi dame Mouselin flor Lei 29 etc.
Ciorapi Adesgo 45-48 cal. I-a Lei 63
Ciorapi matasă Lux 58 Lei 69
Ciorapi matasă Lux Soir Lei 78
Ciorapi Adesgo Chiffon şi Voil de Soie 82
Ciorapi matasă Lux 103 special Lei 88
Ciorapi matasă Areca 507 subţiri 89
Ciorapi bărbăteşti Lei 12 17 19 etc.
Ciorapi bărb. Fil d'ecosse 22 24 26 etc.
Batiste bărbăteşti cu Lei 7. 13. 16. etc.
Batiste dame Lei 4. 7. 8. 9. 12. etc.
Chiloţi mercerizaţi Lei 23. 26. 32.
Chiloţi matasă scandal Lei 42
Chiloţi matasă fără defect 52. 58 65
Chiloţi copii Scharmeuză Lei 38
Combinezoane matasă Lei 129-139 etc.
Combinezoane Scharmeuză fine Lei 185
Comb. Adesgo Milanez I-a foarte eftin
Bluze dame matasă Lei 168-185 etc.
Bluze dame Adesgo-Milanez Lei 198 etc.
Cămăşi bărb. desen Dejalin Lei 129
Cămăşi bărb. Dejalin Lei 185 219 etc.
Feţe mese mari color. Lei 170.
Feţe mese mari fond color. Lei 199
Prosoape pluşate fine Lei 47, 59, 69,

Ciorapi matasă naturală cu preţuri eftine

Stiri judiciare

Asasinul pensionarului Sofian
a fost condamnat la 25 ani muncă silnică

Am relatat dezbaterile dela Curtea Criminală asupra crimei petrecută anul trecut în str. Morilor.

Pensionarul A. Sofian locuia singur într'o căsuţă din str. Morilor, fiind îngrijit de către o bătrână care îi conducea menajul.

Intr'o zi, A. Sofian cunoaşte într'o cârciumă pe Ion Tonciuc originar din Hotin, cu care se împrieteneşte repede.

Ion Tonciuc câştigă repede prietenia pensionarului, care văzându-l că nu are serviciu, se oferă să-l ajute.

In repetate rânduri Ion Tonciuc este ajutat cu sumi de bani, iar la rugămintea bătrânului A. Sofian, se mută în casa acestuia, iar menajera sa este forţată să plece.

Pe zi ce trecea, Ion Tonciuc se bucură de încrederea bătrânului şi aproape în fiecare seară luau masa împreună la diferite cârciumi.

In seara când s'a petrecut crima, cei doi au luat masa în oraş unde au băut câteva sticle cu vin.

Bătrânul s'a ameţit repede şi a fost dus acasă de către Tonciuc.

Văzându-se singur cu A. Sofian, lui Ion Tonciuc îi încolţeşte gândul de a ucide pe bătrân ca apoi să-l jefuiască, deoarece ştia că are ceva bani strânşi, iar cu o zi înainte încasase pensia.

După ce bătrânul este culcat, Ion Tonciuc, cu un şnur îl strangulează şi căutând prin casă găseşte suma de 1800 lei pe care o ia împreună cu hainele victimei.

La câtva timp, asasinul este descoperit în piaţa Halei de o rudă a victimei care recunoaşte pe el hainele pensionarului Sofian.

Criminalul este arestat şi trimis în judecata Curţei criminale.

După câteva zile de desbateri, criminalul Ion Tonciuc a fost condamnat la 25 ani muncă silnică şi 20 mii lei despăgubiri civile către rudele victimei.

*

Apometru buclucaş.—La un control făcut de serviciul tehnic al Societăţei Apelor, în imobilul din str. L. Catargi 53, proprietatea d-lui Constantinescu, la apartamentul ocupat de d. Melnichian, s'a găsit instalat un apometru intermediar provenit din apometri furaţi în ultimul timp dela particulari şi instituţii.

Societatea Apelor, prin d. avocat Ion G. Dimitriu, a adus cazul la cunoştinţa parchetului, pentru a se face cercetări cine a instalat acel apometru şi de unde îl are.

Rubrica cinematografica

In săptămâna aceasta, cinematografele vor rula numai 3 zile, începând de azi Luni şi până inclusiv Mercuri.

La „TRIANON" se reprezintă „Zaza" cu Claudette Colbert şi Herbert Marschal.

Al doilea film este: „Cum se cuceresc bărbaţii" cu Errol Fyn, Joan Blondel şi Eevereth Norton.

Complectare: Jurnalul sonor Metro-Goldwin.

*

La „SIDOLI" avem ocazia să o revedem din nou peminunata Franciska Gaal, care în filmul „Luna de miere" are o creaţie din cele mai reuşite.

Al doilea film ne reprezintă în întregime Funerariile Patriahului Miron Cristea.

Complectare: Jurnalul sonor Paramount.

*

La „SCALA" se reia pentru aceste 3 zile „Atac în Mediterana" cu Richard Green şi „Paradisul vagabonzilor" cu Warner Baxter.

Complectare: Jurnalul sonor Fox.

*

La „PHOENIX" se menţine deasemenea programul din săptămâna trecută, compus din filmele: „Femeia Diabolică" cu Bette Davis şi „La curse" cu fraţii Marx.

Şedinţa Soc. „Regele Carol II"
a foştilor ofiţeri activi

Membrii societăţii ofiţerilor în rezervă şi retragere „Regele Carol II-a" filiala Iaşi, s'au întrunit în şedinţă extraordinară, sub preşedinţia d-lui general Sava Goiu.

S'a luat cunoştinţă de modificarea legii de pensionare a ofiţerilor, prin care s'au reintegrat în legea din 22 Septembrie 1938 şi ofiţerii pensionaţi înainte de 1 Sept. a aceleiaşi an.

Deasemenea s'a luat cunoştinţă de legea înfiinţării „Casei Oştirei", în care se pot înscrie ca membri şi ofiţerii pensionari, plătind cota respectivă ca şi cei activi.

Adunarea a adus în unanimitate mulţumiri d-lui primministru Armand Călinescu, care în calitate de ministru al Apărării Naţionale a îndreptat o lacună a legii din 22 Septembrie 1938.

Deasemenea s'au adus mulţumiri d-lui general Samsonovici pentru neobosita activitate, în calitate de preşedinte al centralei din Bucureşti.

Cu mare însufleţire şi prin vii aclamaţii, membrii societăţii au aprobat apoi cedarea drepturilor lor băneşti pe o zi, pentru mărirea fondului destinat apărării naţionale.

La sfârşitul şedinţei, d. g-ral Sava Goiu a mulţumit tuturor celor prezenţi pentru gestul nobil ce l-au făcut.

REP.

Dacă vrei să scapi de gripă
Intr'o clipă
Ţine minte:
Ia DALIN
Cu ceai fierbinte.

Eri s'a sfinţit o frumoasă capelă şcolară

Înălţătoarea solemenitate dela liceul industrial „Elena Gh. Mârzescu" în prezenţa d-lui Ministru D. V. Ţoni şi a d-lui Rezident Regal Tr. Ionaşcu

In prezenţa d-lui ministru D. V. Ţoni, a d-lui Rezident Regal Tr. Ionaşbu, a d-lui Stanciu Stoian director g-ral al învăţământului şi a altor personalităţi de seamă, a avut loc eri dimineaţă sfinţirea capelei „Sf. Gheorghe" dela şc. R. F. R. ridicate prin concursu. şi din dragostea fostei directoare d-na Alexandrina Gavrilescu,

Serviciul divin a fost oficiat de un sobor de preoţi în frunte cu P. S. Sa Arhiereul Valerie Moglan, care după oficiere a ţinut o frumoasă cuvântare, evidenţiind fapta creştinească a d-nei Gavrilescu, dând-o ca exemplu; şi în numele I. P. S. Mitropolit Nicodim îi mulţumeşte pentru această realizare pilduitoare.

Asistenţa semnează în cartea de aur, pe file de pergament, al noului locaş dumnezeesc.

Cuvântările

Prima care vorbeşte este d-na prof. Praja, membră în comitetul şcolar. D-sa scuză absenţa d-nei Elena Meisner vice-preşedinta comit. şi citeşte cuvântarea acesteia.

Prin cuvântarea sa, d-na Meisner arată activitatea depusă de fosta sa elevă, şi aduce omagiul său soţilor Gavrilescu şi pictorului P. Troteanu, care au înzestrat această instituţie cu un frumos locaş de recreare sufletească.

In numele corpului didactic

Vorbeşte d-ra Lupu Eliza, care face un frumos istoric al şcolii. „E singura şcoală — spune d-sa — care a funcţionat normal, în timpul războiului mondial".

Trece în revistă toate directoarele şcolii şi evidenţiază munca depusă de d-na Gavrilescu dela 1914 şi până astăzi.

In numele şcolii, vorbeşte d-ra Ana Ciocârdel, noua directoare a şcolii. Face şi d-sa un scurt istoric asupra corpului profesoral ce a trecut pe la această şcoală, şi propune ca chipul fostei directoare să fie trecut în galaria donatoarelor. — Donează sărbătoritei un frumos album, în care dl. ministru Ţoni şi Rezident Regal Tr. Ionaşcu, au scris pe urmă, câteva rânduri elogioase.

alte cuvântări

Mai vorbesc d-nii prof. Tiberiu Crudu, în numele d-lui comandant Sidorovici şi d. av. Mihal Borcea în numele primăriei oraşului Iaşi. Din partea elevelor vorbeşte d-ra Sterschi Constanţa care adresânduse fostei lor directoare, spune: „Mulţumită Dvs. noi ne simţim pregătite şi oţelite pentru greutăţile vieţii, care ne aşteaptă mâne.

Cuvântul d-lui Rezident Regal

Luând cuvântul Ex-Sa d. prof. Traian Ionaşcu arată legătura strânsă ce există între educaţia teoretică şi cea religioasă. Solidarismul—spune Ex-Sa — această idee eminamente creştină, nu poate fi realizat decât prin biserică. In încheere Ex-Sa mulţumeşte d-nei Alexandrina Gavrilescu pentru frumoasa pilduire şi donaţiunefăcută, bătrânei şcoli ieşene a Reuniunei Femeelor Române.

Discursul d-lui ministru D. V. Ţoni

Dl. D. V. Ţoni, subsecretar de stat la Departamentul Educaţiei Naţionale, luând cuvântul, scuză absenţa d-lui ministru P. Andrei.

Apoi aduce închinare tuturor acelor mari femei care au dăruit ţării această şcoală de educaţie profesională. Aduc omagiu d-nelor cari astăzi, în viaţă fiind, îşi pun tot sufletul şi toată puterea pentru propăşirea instituţiei, ca în felul acesta ea să poată fi mereu în frunte.

Şi exprim adâncă gratitudine fostei profesoare şi directoare a acestui lăcaş de învăţătură, ctitorei care au realizat admirabilă creaţie artistică, paraclisul şcolei sfinţit astăzi, D-na Alexandrina Gavrilescu.

In continuare d. ministru Ţoni face elogiul d-nei Alexandrina Gavrilescu care timp de aproape 30 de ani a depus toată priceperea, toată munca şi întregul entuziasm.

Glorioasă este viaţa şi trecutul acestei instituţii.

Din Iaşul acesta drag, din această Mecă a românismului, din Iaşul marilor mişcări naţionale, a pornit îndemnul unei românce din Ardeal pentru crearea acestei şcoale. Indemnul ei a fost înţeles de câteva doamne, care cu o viziune realistă, au înţeles menirea şi rolul femeei în viaţa statului nostru.

D. ministru D. V. Toni aminteşte primele începuturi ale acestui aşezământ de instrucţie şi educaţie, când dela mica şcoală din casa de lângă mânăstirea Dancului, cu o profesoară, o pedagogă şi câteva eleve, s'a ajuns la strălucitulaşezământ de astăzi.

D. ministru al Educaţiei Naţionale, prof. P. Andrei — sunt autorizat să spun aici — plănueşte reorganizarea învăţământului profesional, pentru a da o cât mai mare extindere muncii naţionale.

In activitatea învăţământului profesional de mâne, liceul industrial de fete al Reuniunii din Iaşi se va găsi la locul cel mai de cinste, contribuind la pregătirea viitorului nostru naţional.

Cu grijă pentru acest viitor să ne îndreptăm gândul către Acela care a restaurat toate instituţiile de cultură, la Acela care *soldat, cărturar şi educator*, este tăria şi nădejdea Patriei

Să ne gândim la Suveranul nostru şi să strigăm din toată inima şi din tot sufletul nostru:

Trăiască M.S. Regele Carol II.

*

Seria cuvântărilor o închee d-na Alexandrina Gavrilescu care în cuvinte frumoase mulţumeşte autorităţilor şi publicului ce a luat parte la această creştinească solemnitate.

A urmat o masă, la care d. ministru Ţoni a ridicat paharul în sănătatea M. S. Regelui, d. Rezident Regal pentru d. Ministru P. Andrei, d. av. Borcea pentru d. Ministru Ţoni. Au mai vorbit Arhiereul Moglan, av. Gheorghiţă-Neamţ, d-na Praja, Drăghici fost deputat de Tulcea şi alţii.

După masă dl. ministru a vizitat în întregime şcoala, rămânând plăcut impresionat de cele văzute.

Tot în cursul zilei de eri, d-sa a mai vizitat şcoala de corecţie-Copou, şc. Normală „V. Lupu" şi şcoala normală de conducătoare de sub conducerea d-rei Stoicescu.

Cu aceleratul de ascară, d-sa a plecat la Bucureşti.

VASILE T. MAXIMOVICI

x Nu pierdeţi ocaziunea şi vedeţi azi cel mai mare film de războiu „Atac în Mediterana" cu noul idol al ecranului Richard Green, la „Scala"

Trandafiri înalţi, pitici, urcători cu înflorire incontinuu, precum şi Gladiole, Dalia, Rugoni, Anvelopis, Clematis, gazon, răsaduri de flori, se găsesc de vânzare la floraria

Domniţa Ruxanda

IAŞI — Str. Lăpuşneanu No. 12

DE INCHIRIAT apartament 3 camere, antret, baie, bucătărie, pivniţă, magazie de lemne în str. Pojărniciei 10.

DE INCHIRIAT 2 camere, antret, bucătărie, construcţie nouă, confort modern. Strada Elena Doamna No. 45 lângă Spitalul Israelit.

DE INCHIRIAT în strada Cuza Vodă 42 (în curte) apartament 2 camere, antret, bucătărie, eventual şi baie.

Adresaţi Shwartz str. Gh. Mârzescu 9.

DE VÂNZARE casă de raport 4 apartamente. Preţ avantajos. A se adresa proprietar în curte. Ghica Vodă Nr. 13.

Indurerata familie Berculă aduce la cunoştinţa rudelor şi cunoscuţilor încetarea din viaţă a prea iubitei lor

LUCICA

în etate de 24 ani, decedată în ziua de 1 Aprilie 1939.

Inmormântarea va avea loc în ziua de 4 Aprilie 1939 ora 2 p. m. la cimitirul Eternitatea, cortegiul funebru pornind de la Biserica Banu, unde se află depus corpul.

CITIŢI „OPINIA"

RADIO LORENZ

...O minune a technicei moderne...!

Preţuri reduse

Inlesniri de plată

Reprezentanţă exclusivă:

Radio-Lux-Lemel

IAŞI - Str. Lăpuşneanu 20

(lângă Biserica Banu)

Azi la „PHOENIX"

APARATE NOUI — AUDIŢIE PERFECTĂ

Se menţine programul colosal din săptămâna trecută

Două reluări cari au cunoscut mari succese

Femeia diabolică

cu renumita artistă BETTY DAVIS

AL DOILEA FILM

Fraţii Marx la curse

Complectare: JURNAL PARAMOUNT

Preţurile cele mai reduse: 14, 10, şi 5 lei

ULTIMA ORA

Solemnitatea de pe platoul Copou

„Pe umerii voştrii stau graniţele României!"

a declarat P. S. Arhiereul Valeriu la depunerea jurământului recruţilor.

Discursul d-lui general Ştefan Ionescu

Intr'un cadru măreţ s'a desfăşurat eri pe platoul dela Copou, solemnitatea depunerii jurământului recruţilor din regimentele garnizoanei Iaşi.

Au participat reprezentanţii autorităţilor locale în frunte cu d-nii Rezident Regal Traian Ionaşcu, general Ştefan Ionescu, comandantul Corpului IV Armată, generalii Marinescu, Racoviţă, Georgescu, C. Ionescu, primarul Iaşilor, col. Caracaş, prefectul judeţului, col. Edmond Munteanu şeful justiţiei militare, etc.

După depunerea legiuitului jurământ, a vorbit cel dintâiu *Arhiereul Valeriu* care arată însemnătatea depunerii jurământului pentru soldaţii recruţi.

„V'aţi îmbrăcat în haina de ostaş—a spus Sf. Sa—care vă arată că deacum aparţineţi numai ţării şi sunteţi sub comanda Augustului Suveran M. S. Regele Carol al II-lea Şeful suprem al armatei române. Pe umeri purtaţi arma, la coapse baioneta sau sabia, armătura care vă spune că, *graniţele ţării stau pe umerii voştri.* In acest timp, când nourii grei plutesc în văzduh să ne amintim de cuvintele Sfintei Scripturi care zice: *„Cine n'are sabie să-şi vândă haina şi să-şi cumpere sabie"*. Cinstea neamului şi graniţele ţării se apără numai cu jertfe. Acest lucru trebuie să ştiţi dela începutul intrării în oştire", a încheiat P. S. Valeriu Botoşăneanu.

•

A vorbit apoi d. general Ştefan Ionescu, comandantul Corpului IV Armată. După ce subliniază datoria ce o are ostaşul faţă de Ţară şi Tron, aduce elogii soldaţilor români.

„Vă cunosc pe voi,—a spus vorbitorul. Sunteţi urmaşii strămoşilor noştri care au apărat cu jertfa fiinţei lor hotarele României. Sunteţii fiii acelora care au căzut la Mărăşeşti, generaţia de fier. Şi ştiu un lucru nedezmiţit de natură: Din vultur, vultur se naşte; din stejar, stejar creşte". D. general Ionescu încheie strigând „Trăiască Regele".

•

A urmat defilarea trupelor. In sunetul muzicii regimentului 13 şi a reg. II Anti-Aeriană, au trecut: corpul ofiţeresc al garnizoanei Iaşi, regimentul 13 Dorobanţ sub comanda d-lui col. Captaru, regimentul 7 Roşiori în frunte cu d. col. Carp, regimentul II Transmisiuni în frunte cu d. col. Floriano, compania de pompieri în frunte cu cpt. Străinu, regimentul II Anti-Aerian, sub comanda d-lui col. Dimitrie Nicolau, Flotila I Aviaţie în frunte cu d. col. Ermil Gheorghiu. Au avut o ţinută impecabilă trupele reg. II Anti-Aeriană comandate de d. col. Nicolau.

D-nii generali Ştefan Ionescu şi Racoviţă au felicitat călduros pe şefii acestor unităţi.

Au primit deasemenea felicitări d-nii Carsan pentru modul cum a condus parada, Emil Gheorghiu, Floriano, Carp şi Captaru. GRIG. SPIRU

Sinuciderea unui epigramist

Braşov 3. — Eri s'a sinucis în localitate fostul director de bancă Apostol Euripid, în etate de 65 ani.

El a consumat o cantitate de otravă.

Apostol a fost director la Banca Generală a Ţării Româneşti — Sucursala Braşov, la Banca Agricolă din Bucureşti şi funcţionar la I.A.R.

Decedatul era un epigramist cunoscut.

In această calitate şi-a permis o ultimă strofă.

Asupra lui s'a găsit următoarea epigramă:

Am iubit, am plâns, am râs
E rându-mi să mă'ndep cu humă.
Trecători, nu râdeţi de-al meu scrum.
Fac ultima şi eterna glumă.

Sărbătorirea victoriei spaniole în capitală

Bucureşti 3.—Membrii „Falangei spaniole" din România s'au întrunit eri la legaţie, pentru a sărbători victoria naţionalistă.

Cu acest prilej, dl. Prat Y Soutzo a decernat d-lui Jean Th. Florescu, fost ministru al României în Spania, decoraţia „meritul Falangei", acordată de generalul Franco pentru activitatea depusă în timpul războiului liberator.

Tot odată, s'a decernat d-lor Cernat şi Negulescu de la Siguranţa Statului, decoraţia spaniolă „meritul naval".

x Laboratorul de analize medicale, chimice şi microscopice Dr. Ratianu autorizat de Min. Săn. Publice, execută analize complecte de urină, spute, secreţiuni, etc. precum şi orice analize ce interesează industria, comerţul şi higiena alimentară. Iaşi, Cuza Vodă 83.

Omagierea activităţii d-nei Alexandrina Gavrilescu

La Şcoala Reuniunea Femeilor Române a sosit eri următoarea telegramă, din partea d-lui dr. Angelescu, adresată d-nei Alexandrina Gavrilescu, fostă directoare a acestei şcoli.

„Cu adâncă părere de rău, neputând lua parte la sfinţirea paraclisului şcolii, daţi-mi voe să vă arăt mulţumirea mea sufletească, că aţi adus la îndeplinire această operă de pietate creştinească după cum aţi înfăptuit şi localul de cultură, pentru a cărei înălţare aţi pus tot sufletul şi tot devotamentul Dvs. de bună şi mare româncă.

Fostul ministru al şcoalelor, care va ajutat, este mândru de a fi avut o astfel de directoare şi vă felicită din toată inima.

(ss) Dr. Angelescu

x Tenul iritat de vânt şi de frig se înfrumuseţează repede şi admirabil întrebuinţând Crema Miraculoasă preparatul Laboratorului Dr. A. Ratianu Iaşi, str. Cuza Vodă 83.

Această minunată cremă albeşte şi catifelează pielea, distrugând petele şi coşurile depe obraz. Se trimite contra ramburs oriunde se cere.

Au fost prinşi asasinii din capitală

Bucureşti 3.—Goana poliţiei din capitală după cei doi servitori care au asasinat pe farmacista Tempeanu, a dat rezultate dorite.

Fiind informaţi că Ion Huşanu şi Olga Tecacenco s'au refugiat în com. Văscăuţi din jud. Soroca, o echipă de poliţişti a plecat acolo.

In sat a fost găsită la o rudă Olga Tecacenco.

Intrebată unde e Huşanu a declarat că-i plecat la Constanţa.

Poliţiştii însă au înconjurat satul cu jandarmi şi au început cercetări.

In scurt timp Huşanu a fost arestat.

Asupra lui s'au găsit 54.000 lei din cei 80.000 furaţi.

Servitorii asasini au fost expediaţi spre Bucureşti.

Garanţiile date de Anglia nu sunt suficiente

susţin cercurile sovietice

Moscova 3 — Presa sovietică a păstrat o tăcere completă asupra evenimentelor dela Londra şi Paris.

De-abea astăzi, ziarele comentează declaraţiile d-lui Chamberlain.

„Izvestia" arată că aceste garanţii ale Angliei sunt insuficiente.

Dl. Chamberlain nu este omul care să poată avea autoritatea şi chemarea unei astfel de hotărâri.

Rusia ar inclina mai degrabă pentru convocarea unei conferinţe a tuturor statelor interesate, la care se va alătura şi U.R.S.S-ul.

Anglia şi Franţa să renunţe la politica de neîntervenţie şi să pornească la decizii categorice.

Agresiunea să fie oprită imediat, indiferent de locul unde se produce.

Reuniunea statelor ameninţate ar da loc la o declaraţie comună şi la crearea acelui front, despre care se vorbeşte mereu

Un apel al preşedintelui Lebrun

Paris 3.—Preşedintele Lebrun a participat eri pentru ultima dată în această calitate la o solemnitate publică.

Dl. Lebrun a participat împreună cu d. Daladier la desvelirea statuei fostului preşedinte Emil Loubet.

Cu acest prilej d. Lebrun a lansat un apel către toţi francezii, prin care le cere să accepte sacrificiile ce li se impun şi să fie uniţi pentru a realiza o forţă materială şi morală, care să lupte pentru securitatea naţională şi pacea lumii,

Colaborarea aviatică franco-engleză

Paris 3 — Dl. Guy la Chambre ministrul aerului, a plecat eri cu avionul la Londra.

D-sa va avea astăzi o întrevedere cu dl. Wood, ministrul aviaţiei engleze, pentru a stabili programul de producţie în această direcţie, al celor două ţări.

Arta şi politica

Paris 3 — Celebrul pianist francez Cortot trebuia să dea în ziua de 2 Aprilie un concert la Florenţa.

Pianistul însă a comunicat că renunţă la acest concert din motive de ordin politic.

Agenţia teatrală italiană a anunţat că-l acţionează în justiţie pe Cortot.

Incendiu

Bucureşti 3.— Un incendiu a isbucnit aseară la berăria „Luvru" din Calea Victoriei.

S'a produs panică printre consumatori, mai ales că localul se afla la etaj.

Intervenind pompierii, focul a fost localizat.

Informaţiuni

x Omorâtă de tramvai.— Sâmbătă seara, vagonul de tramvai No. 23, condus de vatmanul N. Gheban, a surprins pe str. Socola pe femeia Hana Şaia Rotenştein, în vrâstă de 55 ani. Nefericita a fost ucisă pe loc. Se anchetează.

x Azi dimineaţă a sosit în localitate, venind din Bucureşti, dl. C. N. Iftim inspector general al Serviciului Social pentru ţinuturile Dunărea de Jos, Prut, Nistru şi Suceava.

x In urma intervenţiei Breslei funcţionarilor particulari—magazinele şi întreprinderile comerciale au fost închise în cursul zilei de eri Duminică 2 Aprilie a. c., respectându-se cu stricteţă dispoziţiile repausului duminical.

x In locul d-lui comisar şef Dumitru Iancu, numit director al chesturei, a fost numit conducător al circ. II poliţieneşti d. comisar Titus Raboveanu.

Noi inspectori şcolari

la Ţinutul Prut

Pe lângă inspectoratul şcolar al Ţinutului Prut a mai fost numit un inspector general, dat fiind că actualele organe de control nu pot satisface îndeajuns multiplile nevoi ale învăţământului.

Noul inspector general este d. Vasile Nistor Preşed. Asoc. inv. ieşeni şi fost inspector şcolar al învăţământului particular.

Ca inspector la învăţământul particular a fost numit dl. Const. Rollea, care a mai fost şi altă dată inspector la şcolile particulare.

Ştiri poliţieneşti

ACCIDENT— Femeia Dunea Susnic din jud. Soroca com. Poiana Cuchicea fiind în stare de ebrietate a căzut înaintea vagonului No. 9. I-au fost strivite degetele dela ambele picioare.

FURT. — Hoţi necunoscuţi s'au introdus în locuinţa d-lui N. Mărculescu, din str. Tacu 3, de unde au furat bijuterii şi haine în valoare de 80.000 lei.

•

ATAC.—Gardianul Ion Gh., din serviciul soc. „Fiducia tea" a fost atacat de necunoscuţi, cu focuri de revolver, la faţa locuinţei d-lui Dobrovici N. din Şoseaua Racoviţă.

✚

Adânc îndureraţii: Emanoil şi Eugenia Dascalu cu fiul, Gh. şi Mariaş Dascalu (Bucureşti) cu copilul, Ioan şi Maricica Dascalu (Cacica-Bucovina) cu copiii, Elisabeta Andriescu văduvă, Maria şi Gh. Irimia (Cotnari) cu copiii, Elena şi Adrian Hanganu (Ciurea) cu copiii, şi Emilia şi Const. Iftinca, fii, fiice şi nepoţi, precum şi familiile înrudite, anunţă încetarea din viaţă a bunului şi neuitatului lor tată, socru şi bunic

Vasile Dascalu

Pensionar al Casei Muncii C. F. R.

Inmormântarea va avea loc la cimitirul Eternitatea mâine Marţi 4 Aprilie ora 2 p. m. Cortegiul va porni din strada Pojărniciei 10.

ORA 12

Rezultatul alegerilor din Belgia

Bruxelles 3.—Azi dimineaţă ministerul de interne a făcut repartiţia mandatelor pe baza totalizării voturilor.

Camera va avea următoarea formaţie.

Catoliciii 73 mandate
Socialiştii 64
Liberalii 53
Naţional-flamanzii 17
Comuniştii 9
Rexiştii 4 (pierd 17)

Senatul are următoarea coofiguraţie:

Catolicii 38
Socialiştii 34
Liberalii 10
Naţional flamanzii 8
Comuniştii 3
Rexiştii 1 (pierd 7)

Rezultatul a produs stupefacţie în rândurile partidului d-lui Degrelle.

Voturile au întărit posibilitatea unei uniuni naţionale.

Un nou pact răsăritean încheiat de Anglia

Londra 3—In şedinţa de astăzi a Camerei Comunelor, dl. Chamberlain va face noi declaraţii asupra politicei externe.

Cercurile informate arată că dl. Chamberlain va anunţa încheierea unui nou acord de sprijin reciproc cu un alt stat din răsăritul Europei.

Va fi un acord identic cu acela anglo-polonez.

Tot în şedinţa de azi, d-nii Churchil şi Eden vor face declaraţii de adeziune la politica guvernului.

Plecarea d-lui Beck la Londra

Varşovia 3.—Dl. Beck a părăsit eri capitala, plecând spre Londra.

Inainte de a pleca, a făcut declaraţii reprezentantului ziarului „Times", arătând că face cu plăcere acest voiaj deoarece Anglia şi Polonia au multe interese comune, între care şi menţinerea liniştei în răsăritul Europei.

Azi după amează, dl. Beck sosește în gara Victoria, unde va fi întâmpinat de dl. Halifax.

Sinuciderea unui fost prim-ministru polonez

Varşovia 3.— Colonelul Slavek fost prim ministru şi preşedinte al dietei, s'a sinucis trăgându-şi un foc de revolver în cap. Nu se cunosc motivele.

Semnarea acordului ruso-japonez

Moscova 3. — Eri a fost semnat de către d-nii Litvinov şi Togo, ministru Japoniei, acordul ruso-japonez cu privire la graniţa răsăriteană.

Au sosit încă 60 vagoane de muniţiuni

Bucureşti 3—Eri a intrat în ţară un nou transport de muniţiuni, din cele comandante în Cehoslovacia.

Au sosit 60 de vagoane cu muniţiuni şi armament.

„SCALA"-- Azi, mâine şi poimâine

Ultimile trei zile — După cererea generală

Filmul epocal care zgudue pe toată lumea!

Atac în Mediterana

cu cea mai frumoasă pereche a ecranului american Richard Green -- Nancy Kelly

odată cu filmul frumuseţii, veseliei şi tinereţii

Paradisul Vagabonzilor

O desfătare sănătoasă, într'o lume de lux şi bogăţie, cu

Warner Baxter, Marjore Weare, Peter Lorre

Se atrage atenţiunea că aceste două filme, cele mai mari ale anului, nu vor mai rula la Iaşi.

DE INCHIRIAT două camere cu sobe de teracotă, antret, bucătărie, instalaţie de apă, canal şi lumină, şură pentru lemne şi pivniţă în str. Trei-Erarhi No. 2.

Brâ 82 tia- 82 -nu

DOCTOR
SOLO SCHREIFEL
SPECIALIST IN
BOLI DE PIELE, VENERICE, SIFILIS
Diagnosticul precoce al sifilisului prin examenul ultra-microscopic
DIATERMIE
Raze ultra-Violete
Consultaţii şi tratamente
7—10 dim. şi 2—9 seara
Str. Anastasie Panu 70
Peste drum de Bis. Sf. Neculai

3 excursii speciale cu 50% reducere pe C. F. R. la - BUCUREŞTI - numai dus organizează Wagons-Lits // Cook Agenţia Iaşi. Plecarea: Joi 6, Vineri 7 şi Sâmbătă 8 crt. cu tren rapid, ora 13.07. Locuri limitate şi rezervate. Inscrierile se primesc numai până în ajunul fiecărei plecări ora 19, la Agenţia Wagons Lits | Cook Iaşi, Piaţa Unirii.

ANUL XXXVI No. 9608

ABONAMENTE:
Lei 350 . . . . pe un an
„ 180 . . . . „ 6 luni
„ 90 . . . . „ 3 luni
„ 35 . . . . „ 1 luna
„ 1500 . . . . Instituții publice

Atelierele tipografice „Opinia"
IAȘI STR. LAPUȘNEANU 37

1 LEU

OPINIA

Ziar popular cotidian

MIERCURI 5 APRILIE 1939

TELEFOANE
Redacția. . . . No. 1298
Administrația . . . „ 1299
Serv. de noapte red. . . „ 1436

Redacția și Administrația
IAȘI STR. LĂPUȘNEANU 37

Director C. R. GHIULEA

BIBLIOTECA UNIVERSITARĂ - IAȘI

Deocamdată nu e primejdie de război

Există în unele cercuri oarecare teamă de război.

Nol nu vedem primejdia aceasta; cel puțin deocamdată.

Primul-ministru britanic d. Chamberlain a declarat că Anglia și Franța nu vor îngădui acte de agresiune împotriva Poloniei.

E o declarațiune care repetă o situație existentă mai de mult. Prin aranjamente și tratate antarioare, puterile occidentale aveau angajamentul să vie în ajutorul Poloniei, în cazul unei agresiuni neprovocate; —după cum aveau același angajament și față de Cehoslovacia.

Insă în cazul Cehoslovaciei, puterile occidentale nu s'au ținut de cuvânt. Și pentru a risipi impresia rea și îndoiala ce cuprinsese cercurile poloneze,—în fața unei eventuale agresiuni germane, d. Chamberlain a făcut cunoscuta declarație solemnă.

Declarația aceasta mai are rostul să obție o solidarizare a Poloniei la politica de încercuire a forței germane, întreprinsă acum de Anglia. Adică, în virtutea reciprocității, să se angajeze și Polonia la o eventuală acțiune militară la care Anglia s'ar vedea silită. Această chestiune se va discuta în curând cu prilejul vizitei la Londra a d-lui Beck, ministrul polonez de externe.

Pentru moment, deci, n'ar fi primejdie de război decât dacă Germania ar ataca integritatea teritorială a Poloniei; și dacă—în asemenea caz nefericit—Anglia ar pune automat în funcțiune promisiunea d-lui Chamberlain.

Insă Germania declară răspicat că n'are nici o intenție agresivă în privința Poloniei. Și însuși guvernul din Varșovia dezminte știrea că i s'ar fi trimis vre-un ultimatum.

E adevărat că, în vremea de azi, asigurările diplomatice trebuesc primite cu oarecare meliență. Totuși, nu vedem elemente imediat amenințătoare care să legitimeze teama de război.

„MIRCEA" REDIVIVUS

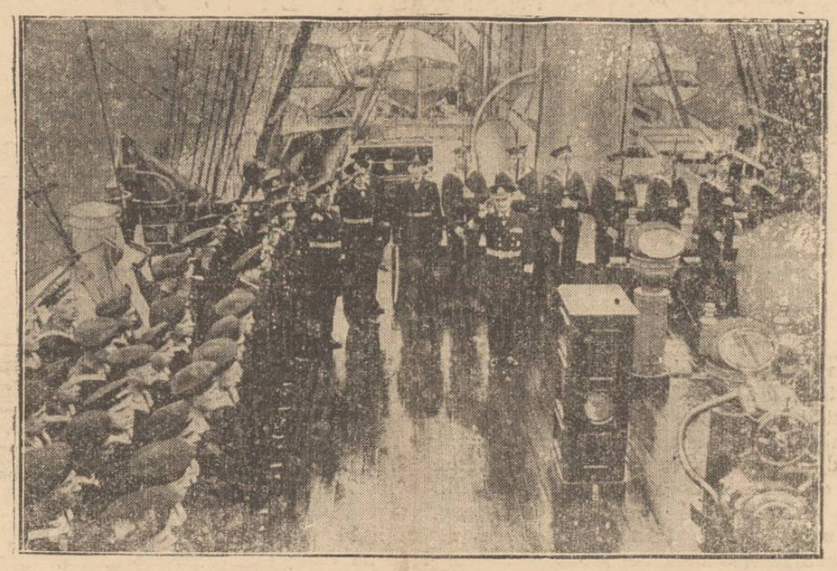

Cine nu cunoaște mărețul istoric al bricului „Mircea", vasul-școală al marinarilor noștri? Bricul „Mircea" îmbătrânind, a trebuit să părăsească albastrul mării. Dar un alt „Mircea" a fost construit și predat marinarilor noștri.

Clișeul nostru înfățișează solemnitatea predării, la Hamburg. Noul vas va fi inaugurând linia Constanța.

Lămuriri asupra modificării legilor fiscale

Cine trebue să facă declarații de impunere

Eri d. Administrator financiar N. D. Popa a ținut o conferință în localul Administrației de Constatare, cu contribuabilii din oraș și județ, cărora le-a dat explicațiuni și instrucțiuni cu privire la modificările legilor fiscale și stabilirea noilor impozite pe anul 1939—1940, privind repertoriile impunerilor pe clădiri, comerciale și industriale cu majorările de 20 la sută, taxele de timbru și succesiuni, taxele pe automobile, taxele pe spectacole și taxele de brevete și localurile de distracții.

D-sa a luat dispoziții cu privire la noile impuneri și declarațiile ce urmează a se face de către contribuabili:

Iată cine trebue să facă imediat declarații, pentru ani căzea în contravenție:

Antreprizele

Inginerii, arhitecții și antrepenorii, de antreprizele ce le-au avut în cursul anului trecut, ce le-au angajat în acest an, ce sunt angajate anterior dar sunt în continuare de executare, și anume în ce proporții și de ce valoare. Vor anexa: convenții, contracte, devize, note de plată, note de șantier, de materiale întrebuințate (cantități și valoare) etc.

Proprietarii

Proprietarii sau arendașii agricoli și viticoli, ce vând produse proprii prin magazine, depozite, desfaceri sau prepuși, de locul de vânzare sau desfacere, cantitățile vânzărilor anuale, etc.

Societățile, de dividendele distribuite în 1938, atribuite, distribuite sau nu pe 1938, și nedistribuite din anii anteriori. Vor anexa: bilanțe și orice alte acte în cauză.

Persoane morale, institue, stabilimente, asociații, întreprinderi și societăți, chiar dacă sunt în concordat, lichidare sau faliment, de imobilele și mobilele devenite imobile prin destinație afectate serviciului sau scopului întreprinderii. Vor anexa: schițe de plan, descrieri, acte de proprietate, contracte de închiriere, registre, de contabilitate, bilanț, inventar, etc.

Declararea vehiculelor

Proprietari, particulari sau, instituții de stat, biciclete cu motor, motorete, motociclete, biciclete, autoturisme, autotaxi, autobuze, auto-camioane, autotractoare, pentru agricultură de orice fel, autopompe, auto curățitoare, auto stropitoare, auto-vehicole sanitare sau etuve, cu benzină sau alt combustibil lichid, etc. de cilindreea lor, (capacitatea tuturor cilindrilor) în litri. ce fel de combustibil folosește, ce atașe sau remorci are, cu bandaje, cu aer sau pline.

Vor anexa: actul de proprietate, permisul fiscal, fonia de circulație, dovadă dela reprezentanța firmei a cărei marcă este motorul, de cilindreea acesteia, datată din Aprilie.

Certificat dela instituția respectivă, indicând precis caracteristicile auto-vehicolului, pentru a fi bine identificate, că este proprietatea instituțiunii, numărul poziției sub care se află trecută în inventar, că sunt cumpărate cu banii instituției sau dacă sunt donate, copie certificată a actului de donație, autentificat, că este folosit de instituție și în interesul acesteia.

Localuri publice

Proprietarii de săli, localuri grădini, unde se dau serate ceaiuri dansante, dancinguri serbări populare, chermeze serbări venețiene, etc., sau localuri de consumație, bodegi și restaurante, etc., cu muzică sau orice fel de atracție, în mod obișnuit sau numai ocazional, de capacitatea de oameni și suprafața sălii, strada unde se află, de cine sunt exploatate, în ce fel. pentru ce, în mod obișnuit. Vor anexa, o schiță de plan, și autorizație dacă eventual au permanente, dela chestură, Corpul de armată, inspectoratul arter, contractele cu prețurile respective, chitanțele pe un an de plată drepturilor de autor către societățile compozitorilor sau autorilor.

Organizarea activității Serviciului Social la Iași

Convocarea adunării generale a regionalei Serviciului Social

Dl. insp. g-ral C. N. Ifrim, a sosit eri în localitate, pentru a termina lucrările de organizare a Serviciului Social în raza ținutului Prut.

Eri dimineață, d-sa a prezidat ședința comitetului regional, care a avut loc la sediul Serviciului Social din str. V. Conta, unde împreună cu d-nii prof. univ. N. David—director g-ral—și av. Gh. Chirițescu insp. g-ral al ținutului a luat în discuție și a stabilit diferite chestiuni în legătură cu aplicarea noului program de activitate al Serviciui Social, în cele 9 județe ale ținutului Prut.

Astfel, s'a hotărât ca imediat după sărbătorile Paștelui să fie convocată adunarea generală a regionalei, care e alcătuită din președinții și directorii căminelor județene și căminele centrale orășenești.

La aceiași dată — care rămâne să se stabilească de comun acord cu I. P. S. S. Mitropolitul Nicodem—vor fi convocați deasemenea directorii și inspectorii culturali ai celor 9 județe pentruca în prezența comitetului regional să se poată dezolva toate problemele privitoare la îndrumarea căminelor culturale și a școlilor sătești.

Totodată se vor lua în discuție bugetul și programul de activitate, precum și recomandarea de funcționari la regionala.

Această adunare generală va lua și dispozițiile necesare cu privire la participarea regionalei prin delegații de cămiuri culturale și coruri sătești, la Congresul general al Serviciului Social, care va avea loc în ziua de 8 Iunie crt. la București.

Ateneul Tătărași, a devenit cămin central orășenesc

După amiază, d. insp. g-ral Ifrim a prezidat adunarea comitetului de conducere al Ateneului Tătărași, pentru a da directivele necesare în legătură cu noua titulatură și însemnătatea acestui așezământ, care de acum va fi cămin central orășenesc.

Seara, d. insp. g-ral Ifrim a părăsit Iașul. REP.

Din toată lumea

Polonia știe să se apere

Celebrul pianist Paderevschi, care a fost președinte al republicei polone, a făcut unele declarații presei americane, aprobând în totul politica actualului guvern polonez de a rezista unei presiuni germane.

„In caz de pericol a spus Paderevschi, polonezii se vor ridica până la unul pentru a-și apăra țara. Polonia știe să se apere".

Ar fi preferabil însă, adăugăm noi, să nu i se ofere prilejul.

Orașul bătrânilor

Minunatul oraș Braga, din Italia, care numără numai 11.000 de locuitori, are mândria de a ti orașul unde sunt cei mai mulți centenari. Numărul acelora cari au 100 de ani este de 80, iar cei cari au între 70 și 80 de ani sunt cam vreo 750. Dinire centenari 21 au nepoți și strănepoți cari numără vreo 200 de suflete.

Secretul longetivității este, după cum spun locuitorii din Braga, munca și hrana cumpătată. De aceia bătrânii continuă să lucreze cu aceiași hărnicie, ca și în tinerețe, însă regimul de lucru este mult redus.

Piclor fără mâini

La Viena s'a deschis expoziția unui pictor, căruia îi lipsesc ambele brațe. Pictorul s'a născut normal, dar în urma unui accident, i s'au amputat mâinile.

Se înțelege că ar fi putut trăi cu pensia ce i se fixase, însă mândria de-a-și câștiga singur banii necesari existenței, l-a determinat să picteze tablouri și să deseneze diplome. Expoziția conține tablouri pictate numai cu penelul ținut între dinți.

Duel original

Zilele acestea a avut loc la New - York cel mai original duel de pe până acum. Armele alese n'au fost nici pistoalele, nici floretele, nici săbiile și nici... tunurile, ci două bice înspăimântătoare! Rivalii s'au bătut până la sânge, și au trebuit să fie transportați cu obrajii sfâșiați, la cel mai apropiat spital, și fiindcă protocolul duelului o cere, nu s'a împăcat... pe teren. Interesant este că rivalii sunt destul de bătrâni: unul are 52 iar celălalt 57 de ani. Motivul? O tânără dactilografă de 22 de ani, care în vreme ce... cavalerii se băteau cu biciul, se căsătorea cu colegul ei de birou.

Orașul șahului

In târgușorul Strobeck din Germania, toți locuitorii—în număr de vreo 1500, se îndeletnicesc cu sportul șahului, cel puțin odată pe săptămână.

Așa au făcut și tații, și moșii lor. De când există șahul acest joc a avut aci, cei mai frecvenți admiratori.

Un obicei al locului cere ca atunci când un flăcău din Strobeck se însoară cu o fată de aiurea, viitoarea soție să joace în fața primarului o partidă de șah, prin care să dovedească precis, că dacă nu ar putea ține piept lui Alechin, campionul mondial al jocului, ea este însă o pasabilă parteneră pentru soțul ei și ceilalți membri ai familiei.

Citiți în pag. IV-a
ULTIMA ORĂ

Tulburări în Palestina

Au reînceput ciocnirile din Palestina.

Trupele engleze însă sunt hotărâte să reprime orice tulburare, executând imediat pe teroriști.

Fotografia noastră reprezintă percheziționarea unui arab, de către soldații britanici.

Oglinda stagiunii 1938-39 a Teatrului Național

Piesele jucate. — Activitatea personalului artistic. — Un bilanț al activității scenei moldovenești.

Ne despart numai câteva zile până la închiderea oficială a Teatrului Național din Iași. Un prilej deci de a schița un succint bilanț al activității artistice a scenei moldovenești, în cursul anului teatral expirat.

Nu vom face nici o considerație pe margina creațiilor artistice. Aprecierele le-au făcut la timp cronicarii teatrali și publicul. Ne vom limita a enumera și reda numeric spectacolele și rolurile fiecărui actor în parte.

Repertoriul

Astfel în cursul stagiunii 1938—1939 Teatrul Național din Iași a reprezentat în premiere următoarele piese: „Trandafirii roșii", poem dramatic în trei acte de Zaharia Bârsan, cu d-nii Aurel Ghițescu, Constantin Ramadan, Aurel Munteanu și d-na Anny Braeschi", în rolurile principale: „Mansarda", comedie în 3 acte (9 tablouri) de Alfred Gehry cu d-nii Constantin Ramadan, Aurel Munteanu, d-ra Eliza Petrăchescu, „Profesorul Storițin", dramă în 4 acte de Leonid Andreew, cu d-nii Tudor Călin, George Popovici, Bruno Braeschi și d-na Gina Sandry, „Baltazar", comedie în 3 acte de Leopold Marchad cu d-nii: Miluță Gheorghiu, Neculai Meicu, și d-ra Margareta Baciu „Regele Lear", tragedie în patru acte (18 tablouri) de William Shakespeare, cu d-nii Aurel Ghițescu, George Popovici, Tudor Călin, Bruno Braeschi și d-nele: Gina Sandy, și Anny Braeschi; „Penelopa", comedie în 3 acte de W. Sommerset Maugham, cu d-nii: N. Meicu, și d-nele Elena Chiosa, Măriuca Davidoglu și d-ra Margareta Baciu; „Revizorul", comedie în 5 acte de N. Gogol cu d-nii: Constantin Ramadan, N. Meicu, George Popovici, Aurel Munteanu și d-nele Eliza Nicolau, Sylvia Ionașcu; „Cafeneaua cea mică", comedie în 3 acte de Tristan Bernhard, cu d-nii Miluță Gheorghiu, N. Șubă, Constantin Protopopescu și d-ra Eliza Petrăchescu; „Alegro ma non troppo", comedie în 3 acte de Ion Minuleseu cu d-nii: Tudor Călin, George Popovici, Ștefan Ciubotărașu și d-ra Margareta Baciu: „Nisipuri Mișcătoare" piesă în 3 acte, de Antonio Conte cu d-nii Aurel Ghițescu, George Popovici și d-ra Margareta Baciu „Să ne despărțim", comedie în 3 acte de Victorien Sardou cu d-nii C. Ramadan, Aurel Munteanu și d-na Tantzi Benescu-Munteanu, „Nepotitul", comedie în 3 acte de Tristan Bernard, cu d. Miluță Gheorghiu și d-ra Eliza Petrăchescu, în rolurile principale.

Reluări

In timpul aceleiași stagiuni s'au reluat totodată și câteva piese de succes din repertoriu.

(Continuare în pagina 2-a)

Ce facem noi în „Săptămâna Patimilor?"

Săptămâna Patimilor este o pregătire pentru Sfintele Paști, pentru marea sărbătoare a „Invierei Domnului", pregătire ce trebuește să o facem deopotrivă pentru întreaga ființă a noastră, adică atât pentru trup cât și pentru sufletul nostru.

Să nu ne pregătim mai mult pentru o parte și s'o uităm complect pe cealaltă. Dar ce facem noi în această săptămână?

Această săptămână, hărăzită mai mult sufletului, noi am inversat-o cu desăvârșire. Facem mai mult pentru trup și doar printre rânduri, printre multele și marile griji nu mai aducem aminte și de suflet.

Grija noastră este pentru rochii, pălării, haine și hainuțe, ghete și ghetuțe și tot felul de podoabe, mai necesare și mai puțin necesare trebuințelor noastre.

Noi avem grijă să scuturăm în toate camerile noastre, să schimbăm dacă se poate și mobila, sau dacă nu cel puțin aranjamentul ei, să îmbogățim conținutul caselor noastre încă cu un lucru bun și frumos, să văruim, să zugrăvim, să primenim aerul în toată casa noastră.

Ne zbatem și ne omorâm cu gândul cum să facem cele mai bune mâncări, să ne întrecem în diferite feluri de prăjituri, alergăm și căutăm cele mai alese soiuri de vinuri. Ne dăm peste cap ca să putem pune mâna pe cel mai gras miel, pe cea mai proaspătă smântână și cea mai trufanda din verdețuri. Pentru cine facem noi toate acestea? Nu pentru trup? Dar oare voi fi eu contra lor, mă voi rădica să vă opresc să le faceți și dacă le faceți am eu dreptul să vă imput ceva? Nu iubite cititor. Nu fac acest lucru; ba încă laud și admir sârguința și grija ce o ai, dar te întreb: pentru suflet ce ai făcut? Știi că există o parte în ființa noastră pe care noi o numim suflet? Știi că și tu ai un suflet al tău? Știi că și el are legite și trebuințele lui? Știi că și el are localuri unde se poate înbogăți și reînoi și altele unde se poate perde? Ai trecut oare, tot postul, pragul vr'o unei biserici?

(Continuare în pagina 2-a)

TESTA
La dureri de cap, dinți

Profitați de ocazie!
LUNA EFTINA
cea mai eftină din tot anul
24 Martie — 24 Aprilie
LA MAGAZINUL DE INCALȚAMINTE
„QUADRAT"
Iași, Ștefan cel Mare 15
alături de Banca Emanoil Marcovici

Pantofi și sandăluțe
Pentru copii mici Lei 95
„ „ mai mărișori 125
„ „ între 6-8 ani 175
„ elevi și eleve 245
„ „ „ „ de liceu 295

Pantofi de damă
Pantofi de casă eleganți 95
Pantofi stradă Nr. 35-36 195
Troteuri piele 275
„ antilopă 345
Pantofi bărbătești 375

Magazinul de sticlărie
ȘTIER
STR. I. C. BRATIANU 139
Soldează cu jumătate preț

x De Sfintele Paști cumpărați vinuri naturale vechi și noi dela desfacerea din str. A. C. Cuza No. 27, casele Teitler, (fostă Poștă veche).

x La o masă copioasă nu trebue să lipsească „Borvizul de Borsec".

Pentru înlesnirea publicului călător,
Wagons-Lits || Cook
AGENȚIA IAȘI
organizează
3 excursiuni speciale cu 50% reducere pe C. F. R. la BUCUREȘTI NUMAI DUS
Plecarea: Joi 6, Vineri 7 și Sâmbătă 8 crt. cu tren RAPID, ora 13.07.
Locuri limitate și rezervate.
Inscrierile se primesc NUMAI până în ajunul fiecărei plecări ora 19, la
Agenția Wagons-Lits // Cook
Iași, Piața Unirii

Oglinda stagiunii 1938-39 a Teatrului Național

(Continuarea din pagina 1-a)

riul permanent al teatrului ieșan: „Tatăl", dramă în 3 acte de August Strindberg, cu d-nii Aurel Ghițescu, Gică Popovici, și d-na Gina Sandiy, „Plicul", comedie în 3 acte, de Liviu Rebreanu cu d-nii Aurel Munteanu, N. Meicu, Miluță Gheorghiu, George Popovici și d-na Tantzi Benescu-Munteanu; „Trenul fantomă", piesă senzațională în 3 acte de Rindley cu d. Miluță Gheorghiu și d-ra Margareta Baciu; „Sărbătoarea Datinelor", tradiționalul spectacol de Crăciun aranjat de d. Sandu Teleajen, cu d. Constantin Sava, Const. Șubă și Ilie Doroșcanu; „Ivan Turbincă" poveste în 7 tablouri de d. Adrian Pascu după Ion Creangă, cu d-nii: Const. Ramadan, Ștefan Ciubotărașu, N. Șubă și d-ra Margareta Baciu; „Coana Chirița comedie cu cântece în 2 acte de V. Alexandri, cu d-nii Miluță Gheorghiu, C. Sava și d-nele Eliza Nicolau, Silvia Ionașcu; „O noapte furtunoasă" comedie în 4 acte de I. L. Caragiale, cu d-nii: Nicolae Șubă, Const. Sava, I. Lascar, N. Veniaș și d-na Eliza Nicolau; „Ginerele domnului prefect". comedie în 3 acte localizată de Paul Gusty cu d-nii: Miluță Gheorgiu, C. Sava, C. Protopopescu, și d-na Eliza Nicolau,

Direcția de scenă

Deci în total avem 12 premiere și 8 reluări. O activitate destul de rodnică pentru un teatru „de provincie", cum pe nedrept e considerat de bucureșteni Naționalul ieșan. Trebue ținut seamă în acelaș timp că în cursul acestei stagiuni activitatea Teatrului Național a fost mult stingherită datorită crizei direcției de scenă, creiată în urma detașării d-lui Ion Sava—directorul de scenă—la studioul Teatrului Național din București. De aceia a fost imperios necesar ca artiștii societari ai scenei ieșene, să monteze piesele.

Astfel afară de: „Trandafirii roși", „Mansarda" puse în scenă de d. Ion Sava și „Allegro ma non troppo" și „Nisipuri mișcătoare" însceniate de dl. George Mihail Zamfirescu—celălalt director de scenă care a fost nevoit din cauză de boală să-și întrerupă activitatea — restul pieselor au fost prezentate în direcția de scenă a d-lor Aurel Ghițescu, Const. Ramadan și Miluță Gheorghiu fruntașii Teatrului nostru.

D. Aurel Ghițescu a montat: „Regele Lear", d. Constantin Ramadan; „Penelopa", „Revizorul", „Să ne despărțim", iar d. Miluță Gheorghiu: „Balthazar", „Cafeneaua cea mică" și „Nepotul".

Repartizarea rolurilor

Pentru a ne da seama în acelaș timp de utilizarea personalului artistic al Teatrului, redăm numeric rolurile interpretate în această stagiune: d-nii: Aurel Ghițescu 4 roluri, Const. Ramadan 5, Miluță Gheorghiu 7, George Popovici 7, regretatul Bruno Braeschi 3, N. Meicu 4, M. Șubă 14, C. Sava 11, D. Hagiac 4, Tudor Călin 3, C. Protopopescu 15, Paul Varduca 8, Remus Ionascu 9, Aurel Munteanu 5, N. Veniaș 7, Ilie Doroșcanu 7, Ștefan Ciubotărașu 8, M. Grosaru 9, I. Lascar 12, Ștefan Dăneiulescu 9, C. Stănescu 13, C. Cadeschi 11, M. Botez 7, Anton Dimitrescu 9, Traian Ghițescu 6, C. Moruzan 11, Alfons Rabanchi 4, d-na Anny Braeschi 2 roluri, d-ra Margareta Baciu 8, d-nele: Elena Chiosa, numai unul deoarece d-sa are un concediu de un an, fiind plecată la Paris—Florica Damian 6, Eliza Nicolau 9, d-ra Atena Marcopol 5, d-nele Marioara Davidoglu 3, Gina Sandri 4, Silvia Ionașcu 11, Elena Popa 8, d-rele Felicia Teodorescu unul, având concediu de boală, Eliza Petrăchescu 5, d-nele: Tanți Benescu-Munteanu 3 Florina Dumitrescu 4, d-rele Carmen Cirillo, Margareta Vâlgolici 4, Puica Petrovici 5, și Petronela Popescu 12,

Trebue sublinitat faptul că utilizarea personalului artistic se face cum e și firesc numai în cadrul roluritor disponibile.

Turnee de propagandă

Activitatea Naționalului ieșan n'a fost localizată numai aci ci a avut extindere. S'au făcut nenumărate turnee în orașele din Moldova Basarabia și Bucovina, care au cunoscut reale succese.

In timpul acestei stagiuni, publicul ieșan a avut durerea să piardă pe unul din actorii săi favoriți: Bruno Braeschi care ne-a fost răpit în urma unei chinuitoare boli.

*

Incheind acest bilanț trebue să menționăm activitatea de sacrificiu depusă de d. Sandu Teleajen directorul teatrului, care deși a fost mult timp bolnav n'a pregetat să continue a dirija destinele aceste instituții. Și dacă stagiunea se închide anul acesta mai devreme ca altă dată — la 12 Aprilie—nu trebuie uitat că ea a fost deschisă cu mult înainte de tradiționala dată 1 Octombrie.

La acest sfârșit de stagiune care a fost greu încercată de piedici, înlăturate însă cu succes, urăm conducătorilor și artiștilor Teatrului Național din Iași mai mult noroc în viitoarea stagiune.

*

Toate datele din acest reportaj ne-au fost furnizate de harnicul regizor al teatrului, d. L. R. Matache, care că în fiecare an a pus la punct un meticulos tablou al activității Naționalului ieșan. Aceste tablouri-bilanț, sunt autentice oglinzi ale activității unei stagiuni.

COSMA DAMIAN

Părerea artiștilor

Noi susținem sus și tare:
Idealul frumuseței e *Crema de lăcrămioare.*

Farmacia Beceanu
Iași, colț Piața Halei.

Combaterea mortalității infantile la Iași

Conferința dela Inspectoratul Sanitar

După cum am anunțat, Sâmbătă după amiază a avut loc la Inspectoratul G-ral Sanitar o conferință pentru organizarea combaterii mortalității infantile la Iași, la care au luat parte: Dl. Rășcanu, secretarul G-ral al Rezidenței, Dl. Prof. Aburel, Conf. dr. Hurmuzache, dr. Năstase, d-na Hurmuzescu, Președinta Soc. pentru Profilaxia Tuberculozei, d-na Z. Costreș, Directoarea Instit. Surorilor de Ocrotire, d-ra Vârlănescu, din partea Cercurilor de gospodine, d-ra Ciurea, din partea Soc. „Amicii tinerilor fete" și dr. Andronovici, Medic șef al Municipiului.

Mortalitate ridicată

Dl. Inspector G-ral Sanitar dr. Bulău arată eforturile depuse pentru combaterea mortalității infantile la Iași, care este extrem de ridicată.

Această problemă a recomandat-o și actualului medic șef al Municipiului ca cea mai acută, iar în luna D-brie trecut, în urma unei serii de conferințe ținute la Inspectorat, cu dl. Primar și toți factorii de specialitate, s'a hotărât înființarea a 5 Dispensarii noi de Puericultură. Grație ajutorului dat de Primăria Municipiului, aceste Dispensarii au luat astăzi ființă. D-sa roagă pe cei prezenți să-și spună cuvântul pentru o cât mai bună organizare a acțiunei pentru combaterea mortalității infantile și propune formarea unui comitet pentru ocrotirea mamei și copilului, din care să facă parte tot ce are Iașul mai reprezentat.

Planul de activitate

Dl. Secretar g-ral Rășcanu arată că acțiunea aceasta se încadrează în planul de organizare pe Ținut a Serviciului asistenții sociale, pentru care a prevăzut fonduri însemnate și promite întreg concursul.

Dl. prof. Aburel arată că ocrotirea copilului trebue începută din timpul vieții intrauterine și ca atare consultațiile prenatale sunt absolut necesare.

D-sa anunță că va face personal asemenea consultații la dispensariile care iau ființă.

Tot odată arată starea în care se găsește Maternitatea și cere sprijinul oficialității pentru a o aduce în condițiunile pe care le reclamă o asemenea instituție în zilele noastre.

Dl. Conf. Hurmuzache arată situația Centrului de Ocrotire și cere concursul Rezidenței pentru soluționarea litigiilor existente și repunerea acestui așezământ, care deservește întreg Ținutul, în chestiunea disp. noi de Puericultură. Cere deasemeni sprijinul Rezidenței pentru a se clădi localuri proprii.

Dl. secretar g-ral Rășcanu promite întreg concursul cerut de dl. prof. Aburel și Conf. Hurmuzache, ale căror servicii va căuta să le viziteze cât de curând.

Dl. dr. Năstase insistă asupra sifilisului ca factor producător de mortalitate infantilă și cere intensificarea tratamentului acestei boale.

D-na Z. Costriș cere mărirea numărului surorilor de ocrotire la Municipiu.

D-na Hurmuzescu și D-ra Vârlănescu promit întreg concursul, din partea Societăților pe care le reprezintă. Dl. Inspector g-ral Dr. Bulău le mulțumește și elogiază activitatea depusă de D-niile lor pe tărâmul asistenței sociale, în general și al ocrotirii copilului, în special.

Dl. Dr. Andronovici dă detalii asupra Dispensariilor înființate și insistă asupra ospitalizării copiilor bolnavi care, mai ales în lunile de vară, întâmpină mari dificultăți.

Inainte de ridicarea ședinței se hotărește ca în cel mai scurt timp să se facă o convocare la Primărie pentru alcătuirea comitetului pentru ocrotirea mamei și copilului.

REP.

Comediana celebră
Francisca Gaal
alături de tenorul Bing Crosby și Akim Tamiroff în noul ei film realizat în America
LUNA de miere
Luni la Sidoli

Răspuns Regal

D. Zaharia Weiss, președintele breslei fotografilor ținutului „Prut" a primit următoarea telegramă ca răspuns la urarea trimisă M. S. Regelui cu ocazia constituirei breslei:

— Majestatea Sa Regele mulțumește breslei D-Voastră și D-Voastră personal pentru omagiile aduse cu ocazia constituirei".

Director secretar particular al M. S. Regelui
Eugen Buhman

5 Voie bună și sănătate căpătați bând regulat „BORVIZ DE BORSEC".

Daca vrei să scapi de gripă
Intr'o clipă
Ține minte:
la DALIN
Cu ceai fierbinte.

Ce facem noi în „Săptămâna Patimilor?"

(Continuarea din pagina 1-a)

Postit-ai tu vr'o zi, sau nici nu știi că este post? Ai plecat tu vr'o dată genunchii, într'o rugăciune ferbinte către Dumnezeu?

Ai știut că lângă palatul tău, sau la poarta ta stă de mult „*săracul Lazăr*"? L-ai miluit cu ceva; ai îmbrăcat pe vr'un gol; ai dat să bea celui însetat; ai căutat să vindeci durerile și boala cuiva? Precum ți-ai grijit în casa ta și pentru trupul tău, ai căutat să-ți curețI și sufletul tău, să-i primenești aerul, să scoți din el colbul păcatelor, pânza paiangărului diavolesc ce s'a întins peste toate frumusețele sufletului tău?

Te-ai mărturisit tu vre'o dată de când ai terminat liceul, școala sau armata? Știi oare ce-i Mărturisirea și ce rol are ea? Te-ai apropiat vre'odată cu frică și cu cutremur de Sfântul Potir?

Ai auzit vre'odată aceste cuvinte „Beți dintru acesta toți acesta este sângele meu al legii celei nouă carele pentru voi și pentru mulți se varsă".

Ai fost la vre'o denie, sau ai preferat cinematogratului, sau ai făcut noapte lungă în miros de tutun cu ochii țintă la ce carte iți vine? Ai văzut și ai controlat dacă ai îmbrăcăminte pentru sufletul tău ca să intri în cămăra cea înpodobită a Domnului? Nu te-ai îngreuiat cu somnul ca să te dai perzării? Ai făcut vre'o una din aceste întrebări, care sunt toate pentru sufletul tău? Nu N'am făcut. Ei bine te întreb nu crezi că faci exerciții și întreții prea mult numai cu și pentru o jumătate din făptura ta, iar pe celaltă o lași să închircească și să piară? Nu crezi că făcând aceasta dezechilibru în pregătiri ai să-ți dăunezi făpturii tale? Nu crezi că ar fi mai bine să-ți pregătești deopotrivă pentru trup ca și pentru suflet? Care este oare mai de preț pentru tine! trupul sau sufletul? Ai uitat oare ce a zis Isus Hristos în această privință „Ce vrei de schimb, o omule pentru sufletul tău, sau ce vei folosi o omule, dacă ai dobândi lumea toată și-ți vei perde sufletul tău".

Nu l-ai făcut. Nu te speri. Domnul primește și iartă și binecuvintează pe al din ceasul al unsprezecelea; grăbește-te ai încă timp. Un minut perdut iți poate fatal sau foarte folositor.

Grăbește-te, toate te așteaptă. Biserica e deschisă; săracul te așteaptă; cel gol e lângă tine: suspinul și strigătul suferinței nu s'a terminat. Din Potirul Mântuirii veșnic curge sângele cel de viață dătător.

Și acum iubite cetitor iarăși te întorc la prima întrebare. Ce facem noi în „Săptămâna Patemilor"? Cercetează-ți vezi controlează-ți toate, căci: „Iată Mirele vine în mezul nopții și fericită este sluga pe care o va afla priveghind". Fie dar ca pregătirea iubite cetitor să o faci în așa fel, în cât să te apropii și de Isus prin sufletul tău și să-ți dea și mulțumirea Sărbătorilor ce le aștepți.

Preot Pralea—Păușești
Jud. Iași

x Pentru a preveni epidemile beți zilnic BORVIZ DE BORSEC.

DOCTOR
A. Socolovschi
Specialist în boli și operații
de nas, gât, urechi
s'a mutat
IN STR. VICTOR PLACE 7
(Piața Unirii) lângă cinema Sidoli
DIATERMIE SPEC. ORL.
Inhalație cu ozon (electr. electroterapie, inaltă frecv.
Cons. 8½—10, 12—2, 5—7

x Inainte de a vă cumpăra vin de sărbători, treceți și gustați vinurile dela desfacerea din str. A. Cuza No. 27, casele Teitler (fostă Poșta veche).

Inștiințare
Se aduce la cunoștința Asiguraților de la Societatea „CONTINENTALA" că la tragerea dela 2 Aprilie 1939 au eșit următoarele polițe a 20.000 lei:
Polița Q. S. M.
și Polița C. H. T.
Posesorii acestor polițe se vor prezenta imediat la sediul societăței, strada St. Andrei 65, pentru a fi imediat achitați.
Director General
Maior M. Duca

DOCTOR
Gh. Plăcințeanu
Medic primar
Director Spitalul Asigurărilor Sociale
Chirurgie și boli de femei
Cons. 3—5 d. a.
ALEIA ALEXANDRI No. 5

DOCTOR
Alex. Moruzi
Profesor Universitar
Medic Primar Director
Cons. zilnic 4—6 p. m.
Chirurgie generală
Chirurgie nervoasă
Str. Păcurari No. 5
(deasupra farmaciei Căpățînă)

DE INCHIRIAT diferite apartamente în imobilele din:
Str. I. C. Brătianu Nr. 127
Str. Alexandri 3—5
Str. Cuza Vodă No. 20
Str. Zugravi No. 19
Str. Prof. A. C. Cuza 27
Piața Cuza Vodă (Continental)
Piața Unirei 7 (Trayan).
Str. Berthelot 3.
Informațiuni avocat I. Serafimi, Iași str. St. Sava 15.

Dr. M. Avram
Medic de Spital
Consult. 3—7 p. m.
str. I. C. Brătianu 120
Consultă și operează
Boli Chirurgicale, Boli de femei, Mamoș

DE INCHIRIAT două camere cu sobe de teracotă, antret, bucătărie, instalație de apă, canal și lumină, șură pentru lemne și pivniță în str. Trei-Erarhi No. 2.

PENTRU FUNCȚIONARI
De vânzare avantajos în centrul orașului la 2 minute de Fundație, **două corpuri de case.**
A se adresa la proprietar str. Păcurari No. 11 etaj Telefon 1283.

CASĂ DE VÂNZARE Str. Stroici No. 12 (prin Eternitate). Intermediari excluși.

DE INCHIRIAT 4 camere bucătărie, pivniță, camară de lemne, sau două apartamente compuse fiecare din câte 2 camere, bucătărie, camară lemne, pivniță, lumină, apă, în str. Albineț 14 bis. Vizibile zilnic dela 10-12 a. m. și 3-6 p. m.

DOAMNA DOCTOR
PARHON C. ȘTEFANESCU
Medicprimar al Spit. Socola
Consultă pentru
Boale nervoase și ale glandelor cu secrețiuni interne
METABOLISM BAZAL
Cons. 2—4 p. m.
Str. Tăutu 2 Tel. 2269

DE VÂNZARE casă de raport 4 apartamente. Preț avantajos. A se adresa proprietar în curte. Ghica Vodă Nr. 13.

De vânzare
teren pentru construcții, 300 m. p. în regiunea Copou, lîngă clădirea în construcție a Școalei Politechnice. Preț convenabil. A se adresa la ziar.

PIERDUT carnetul de identitate și diferite acte pe numele Ioan Gh. Miron din Bârzești—Vaslui.
Se declară nule.

Dr. R. DAMSKER
Medic de Spital
BOLI INTERNE
plămâni, inimă, rinichi
Str. Ghica Vodă No. 32

DE VÂNZARE imobilul din str. Apeduc 23, cu tot confortul, Aproape de Piața Halei și centru, având grădină cu pomi fructiferi și flori.
Condițiuni favorabile.

Sidoli prezintă de azi extraordinara comedie la care se rîde cu lacrimi

LUNA DE MIERE

în regia celebrului regisor King Vidor, cu celebra comediană **FRANCISCA GAAL** şi tenorul BING CROSBY şi marele AKIM TAMIROFF

şi filmul complect

Funeraliile Patriarhului Miron Cristea

Două jurnale sonore „Paramount" cu ultimile evenimente europene.

x Numai azi şi mâine mai pot fi văzute filmele de cari se va vorbi multă vreme: „Atac în Mediterana" şi „Paradisul vagabonzilor" la „Scala".

x Cine consumă zilnic Borviz de Borsec, nu ştie ce sunt durerile de stomac, ficat, intestine şi rinichi.

x **Dr. M. Segall** *Medic de spital, reîntorcându-se în localitate consultă zilnic boli de nas, gât şi urechi, în str. Cuza Vodă 83. Telefon 1767.*

† IONEL VARDUCA

Moartea e cu atât mai năpraznică, cu cât vine mai pe neaşteptate.

Se pare nautural ca furtuna să răstoarne scorbura bătrână, pentru a face loc altoiului; e îngrozitor de dureros însă când cade la pământ mlădiţa falnică, plină de sevă şi de viaţă, cu fruntea dreaptă căutând spre tăriile cerului..

Impresia aceasta am avut-o toţi la aflarea sguduitoarei veşti.

După 4 zile de chinuri supraomeneşti, Ionel Varduca—bunul şi jovialul Ionel Varduca—ne-a părăsit pentru totdeauna.

O boală grea, căreia nu i-a dat atenţie (nepăsarea e un apanaj al tinereţei) l'a răpus fulgerător, fără a i se putea da vreun ajutor.

Ionel Varduca a fost mai înainte de toate un coleg admirabil şi un funcţionar model.

Ca subşef de birou la Serv. Ad-tiv al Epitropiei Sf. Spiridon a desfăşurat o activitate din cele mai neobosite, fiind apreciat şi şi mai de toţi pentru capacitatea sârguinţa lui.

Ori unde era nevoe, Varduca era gata la muncă, totdeauna cu vorba bună şi cu zâmbetul pe buze.

Această arzătoare dorinţă de lucru l'a făcut să uite propriile dureri.

La 27 de ani, când alţii deabea încep viaţa, Ionel Varduca închele o activitate, începută sub un aşa de bun augur.

O tinereţe mândră, stinsă într'un început de primăvară..

Unul din paradoxele firii, în faţa căreia toţi ne plecăm.

Sufletul lui păşeşte pe toporaşii lui April, spre înălţimele azurii, acolo unde îl duce viaţa lui curată şi inima lui bună de copil, care n'a putut greşi nimănui.

Acei cari l-au cunoscut pe Ionel Varduca l'au şi iubit.

De aceia, chipul lui va dăinui aevea, glumeţ şi plăcut — între icoanele de preţ ale amintirii celor cari au rămas să mai întârzie de-asupra ţărânei...

a. In.

Adunarea generală a Societăţii „Poliţistul"

In ziua de 2 Aprilie a avut loc la chestura de poliţie, adunarea generală a societăţii „Poliţistul", formată din funcţionarii poliţiei ieşene.

La adunare a luat parte şi d. chestor Gh. Leahu, care a înfiinţat şi dat tot sprijinul acestei societăţi, cu toate că s'a încercat de mulţia fi desfiinţată.

Inainte de începerea adunărei, membrii societăţii au adus omagii M. S. Regelui Carol II-lea şi Marelui Voevod Mihai, după care s'a deschis şedinţa sub preşedinţia d-lui comisar Titus Raboveanu.

Dezbaterile au decurs în cea mai perfectă ordine şi armonie dovedindu-se că funcţionarii chesturei ieşene sunt strâns uniţi în jurul şefului lor, d. chestor Gh. Leahu, un om de acţiune şi au mult suflet şi înţelegere pentru subalterni.

Dl. chestor Leahu, a rămas mulţumit de felul cum consiliul de administraţie a condus societatea şi de frumoasele rezultate obţinute.

Adunarea a dat descărcare consiliului de administraţie de activitatea pe anul 1938, aprobând bugetul pe exerciţiul anului 1939.

Au vorbit d-nii chestor Leahu, Titus Raboveanu, Ghe. Pop, Ioan Anghelescu şi D-tru Constantinescu.

D. chestor Leahu a donat o sumă de bani pentru mărirea fondului de ajutor al poliţiştilor.

Adunarea a ales pe anul în curs următorul comitet: Preşedinte comisar Titus Raboveanu, vice-Preşedinte Ioan Anghelescu; membrii: Enache Horeanuă, Theodor Grigorian, Şt. Carabulea, C-tin Em. Vasiliu, I. Lupaşcu, L. Cristiniuc şi D-tru Constantinescu; cenzori: Neculai Căpriţă, Neculai Ciuceanu şi Th. Rotaru iar cenzori supleanţi: V-le Catelu, C-tin Despea şi C-tin Beşleagă.

gh

RADIO LORENZ

...O minune a technicei moderne...!

Preţuri reduse

Inlesniri de plată

Reprezentanţă exclusivă:

Radio-Lux-Lemel

IAŞI - Str. Lăpuşneanu 20

(lângă Biserica Ban)

Necazuri cetăţeneşti

Calea Gălăţii

O stradă care trebueşte îngrijită

Mai mulţi cetăţeni, locatari ai străzii Calea Gălăţii ne încunoştiinţează de starea deplorabilă a acestei artere principale a Iaşului. Aceşti cetăţeni în majoritatea lor mici funcţionari (militari, ceferişti, petetişti etc.) au făcut în numeroase rânduri intervenţiuni pe lângă Primărie, pentruca străduţa lor să fie mai îngrijită.

Intr'o cerere recentă înaintată d-lui primar general C. Ionescu, semnată de d-nii plutoner major pensionar Ulea, plutonier Florea, Horlolomei, Mândru, Cristea, Samoilă, Marcu, Ardeleanu, Franţ, Mantu, Mârt, Răducanu etc., vedem că aceşti locatari nu au pretenţii mari.

Respectoşi îl roagă pe d. general Ionescu, în care îşi pun mare nădejde, să le facă măcar un trotuar de 60—70 cm. din piatră ordinară.

Şi acest modest trotuar să înceapă de la Podul de peste Bahlui până sub dealul Galata.

Mai ales în timpul ploios, circulaţia pe Calea Gălăţii este foarte anevoioasă. S'au întâmplat cazuri când încălţămintea copiilor, care merg la şcoli, să rămână în glodul hleios al străzii...

Cererile cetăţenilor din această parte a Iaşului, se repetă de ani de zile, dar fără nici un rezultat pozitiv.

Astăzi când în fruntea Municipiului Iaşi, străjueşte un om al cinstei şi al dreptăţii, d. general Const. Ionescu, locatarii din Calea Găl'ăţii speră că doleanţele lor vor capata un răspuns în fapte, aşa cum aşteaptă de mult.

Programul funcţionărei Băilor Comunale

Inainte şi după Paşti

Marţi 4 April 1939, 10—12 dim. 4—6 p.m.
Mercuri 5 April 1939, 9—12 dim. 4—6 p.m.
Joi 6 April 1939, 9—12 dim. 4—6 p.m.
Vineri 7 April 1939, 9—12 dim. 3—7 p.m.
Sâmbătă 8 April 1939, 9—12 dim. 3—7 p.m.

✚

Familia zdrobită de durere, anunţă moartea fulgerătoare a scumpului ei

Ionel C. Varduca

în vârstă de 26 ani Funcţionar al Epitropiei Aşezămintelor Sf. Spiridon

Ceremonia înmormântării va avea loc Joi 6 April, ora 2 după amiază, cortegiul pornind dela biserica Sf. Spiridon unde se află depus corpul.

✚

Blocul Pensionarilor Publici din Iaşi face cunoscut încetarea din viaţă a pensionarului

Zurali Petre

Membru al Blocului şi înscris la Casa de ajutor pentru înmormântare.

Ceremonia înmormântării va avea loc azi Marţi 4 Aprilie a. c. ora 1 p. m. Cortegiul va porni dela locuinţa defunctului din str. Zugravi 57 spre Cimitirul Eternitatea.

D-nele şi D-nii pensionari sunt rugaţi a lua parte.

Elisabet Dr. P. Anghel cu copii roagă pe prieteni, cunoscuţi, să ia parte Miercuri 5 Aprilie ora 11 jum. la cimitirul Eternitatea la parastasul de 2 ani, pentru pomenirea mult iubitului lor

Prof. Dr. Paul Anghel

Mulţumire

D-na Natalia Enăşescu sora mult regretatului

Dr. Enăşescu

aduce pe această cale cele mai vii mulţumiri d-lor Epitropi ai Aşezămintelor Sf. Spiridon, Blocului Pensionarilor, Primăriei şi persoanelor care au asistat la înmormântarea defunctului medic ieşan, solemnitatea care a avut loc la cimitirul Eternitatea în ziua de 30 Martie a. c.

Adunarea generală a Primei Societăţi de Economie

Noul comitet de conducere. — Convocarea unei adunări generale extraordinare

Duminică după amează s'a ţinut adunarea generală anuală, a Primei Societăţi de Economie din Iaşi. A prezidat d. av. D. Dimitriu, asistat de d-nii: Th. Zipa, Laurenţiu Sadoveanu, C. Marcopol şi Strat.

Activitatea Societăţii

A luat cuvântul Pr. prof. Gh. Niculea preşedintele societăţii, care a făcut o amplă dare de seamă asupra activităţii pe anul expirat.

Ca şi în anii trecuţi, societatea a venit şi în acest exerciţiu în ajutorul comercianţilor, industriaşilor şi celorlalte pături sociale, acordându-le credite al căror rulaj a fost de peste 40 mil. lei.

S'a continuat apoi cu lichidarea depozitelor spre fructificare, achitându-se suma de 1.157.630 lei deponenţiior.

Astfel că, din suma de lei 30.284.111, cât însumau depunerile în 1932, au mai rămas să se achite în 1939 un rest de lei 3.183.993. Deasemenea s'au realizat încasări din vechiul plasament în sumă de lei 1.823.591.

Mai departe, Pr. Niculea anunţă că Banca Naţională, constatând activitatea rodnică a societăţii, i-a majorat creditul, dându-i astfel posibilitatea de a activa mai intens.

Beneficiul netto al anului expirat este de lei 731.363, care va fi repartizat astfel: lei 73.136 fondului de rezervă; lei 216.865 fondului de amortizarea imobilului; lei 36.568 fondului de pensii a funcţionarilor şi lei 404.894 — 2 la sută — dividend la capitalurile deponenţilor.

Supuse apoi spre aprobare darea de seamă, şi contul de profit şi pierdere, ceiace se admite în unanimitate.

Preşedinţia prin rotaţie

Pentru a se evita pe viitor animozităţi pe chestiunea preşedintelui societăţii, Pr. Gh. Niculea anunţă că se retrage din acest post, propunând ca să se delege prin rotaţie pe câte un an, pe unul din membrii consiliului de administraţie.

Tot odată, Sf. Sa anunţă că pentru a se face economii, membrii consiliului de conducere îşi reduc singuri salariile.

Adunarea aplaudă viu expunerea părintelui Niculea.

Noul comitet

La ordinea de zi vine apoi ratificarea cooptării în Consiliu a d-lui Th. Zipa, în locul devenit vacant prin moartea consilierului E. Merlescu. Adunarea în vii aplauze ratifică cooptarea.

La cuvântul d. Th. Zipa, care mulţumeşte adunării pentru încrederea ce i s'a acordat, asigurând că va pune toată râvna pentru ducerea la bun sfârşit a misiune ce i s'a încredinţat.

Părintele Niculea citeşte o scrisoare a d-lui prof. V. Tănase, prin care d-sa îşi dă demisia din comitetul de conducere a Societăţii.

In locul d-lui Tănase a fost ales d. prof. Emil Diaconescu.

Discutându-se alegerea preşedintelui pentru anul viitor, a fost desemnat dl. prof. Diaconescu.

D-sa a luat cuvântul, mulţumind pentru alegere.

Se realege apoi comisiunea cenzorilor, fiind cooptaţi d-nii: Th. Stihi, expert contabil, N. C. Păun şi I. V. Popescu, după care se aprobă noul buget pe anul 1939-1940.

Din partea deponenţilor au vorbit d-nii: cap. Şerban şi prof. Ionescu, ridicând unele chestiuni, la care au răspuns Pr. Niculea, Th. Gheorghiu şeful contabil şi av. C. Petrescu şeful contenciosului.

Convocarea adunării generale extraordinare

Deoarece Societatea trebue să-şi schimbe statutele în conformitate cu noua lege bancară, se arată necesitatea de a se convoca adunarea generală extraordinară.

Data urmează a se fixa.

Până atunci, s'a numit o comisiune formată din d-nii av. Dimitriu, N. Gheorghiadi, av. Petrescu şi căp. Şerban, care să lucreze la întocmirea noilor statute, urmând ca apoi adunarea să le aprobe.

*

Incheind darea de seamă asupra acestei adunări, remarcăm rodnica activitate desfăşurată la această societate de trecutele consilii şi în special de părintele Gh. Niculea, care a fost timp de 7 ani preşedinte.

Acum a rămas numai în consiliu după propria-i dorinţă, pentru a da loc şi altor energii să lucreze la ridicarea celui mai bătrân aşezământ de credit din ţară.

Numele preotului Niculea însă va rămâne veşnic legat de acest aşezământ, renăscut din propri-ai cenuşă—graţie fostului preşedinte.

REP.

Vinul Dr. Becanu??... straşnic întâiul!

Asasinii farmacistei Tempeanu în trecere prin Iaşi

I. Huşan şi Olga Tecacenco au fost duşi la Bucureşti

Ieri în gara locală, zarvă mare... Peronul plin de lume. Parcă se aştepta sosirea unei somităţi din decedatele partide politice...

Dar nu era vorba de aşa ceva.

Puzderia de oameni aştepta trenul de Bălţi care aducea dinspre Soroca,—unde fuseseră prinşi,—pe criminalii odioşi ai farmacistei Tempeanu dela Bucureşti: Ion Huşanu şi Olga Tecacenco. Şi cum trenul a stopat la peron criminalii, au descins din vagonul lor special şi oploşiţi în comisariatul gării.

Olga Tecacenco

Un nume necunoscut.

Necunoscută până şi de camaradele ei din curtea unde se servea.

Am văzut-o ieri în gară. Cu o faţă scofâlcită, ochii sperioşi şi spălăciţi, — Olga Tecocenca are o figură respingătoare.

Vrea să cerşească mila poliţiştilor şi a luat-o poziţie mieroasă, cucernică...

Dacă mâinile nu i-ar fi legate de o...brăţară, cred că şi-ar încrucişa mâinile în semn de rugă ca să dea mai multă dovadă de cuvioşia ei.

Cu această mască a putut cuceri încrederea farmacistei Tempeanu care a angajat-o chiar fără acte.

...Ion Huşanu

Un tip de om solid, care are ceva din ţinuta criminalilor.

Parcă vrea să ascundă tot sub sprincenile-i stufoase.

Tot o ghionteşte pe Olga care i se bagă în suflet.

—„Cine a tras cu ciocanul? Olga sau tu?— îl întreb pe Huşanu.

—„Ce te priveşte? se răsteşte el cu vorba. Răspunsul lui Huşanu m-a lecuit să-l mai chestionez.

*

Ion Huşanu are legături cu Iaşul prin rude apropiate.

Rudele lui însă sânt oameni cumsecade, cu frica lui D-zeu.

Cu acceleratul de ieri, cei doi tovarăşi de viaţă şi de ocnă au fost duşi la Bucureşti.

GRIG. SPIRU

CITIŢI „OPINIA"

Vizita d-lui ministru Ţoni

la Şcoala Normală „V. Lupu"

Cu prilejul venirii sale în Iaşi, dl. ministru Ţoni a vizitat Duminică după amiază şcoala normală „V. Lupu", însoţit de d. Stanciu Stoian, directorul general al învăţământului primar, şi de d-nii inspectori Negru, Rizescu, Băleanu, etc. Inalţii oaspeţi au fost întâmpinaţi de d. prof. Petrovanu, directorul şcolii, secondat de d-nii profesori Velicu, Mesrobeanu şi Siler.

D. ministru a vizitat dormitoarele, clasele, muzeele, expoziţia străjerească şi cea de lucru manual, cooperativa, atelierele de lucru manual, serele, lăptăria, infirmeria, etc. Pretutindeni a rămas încântat de ordinea curăţeniei şi buna gospodărie ce domneşte la această şcoală, mulţumind în repetate rânduri d-lui prof. Petrovanu, pentru munca pe care o depune şi pentru faptul că a primit să-şi ia răspunderea conducerii şcolii.

In repetate rânduri d. ministru Ţoni a atras atenţia d-lui Stanciu Stoian, care acum vedea pentru întâia oară şcoala „V. Lupu", asupra celor văzute aci, spre a da de model celorlalte şcoli normale şi l-a rugat să aducă la „V. Lupu" pe toţi directorii de şcoli normale spre a vedea ce înseamnă o şcoală bine organizată şi bine condusă; i-a sugerat deasemenea ideia de a aduce la „V. Lupu" pe profesorii de agronomie spre a vedea organizarea fermei, aşa cum este făcută de d. ing. C. Velicu, precum şi pe toţi maiştri de lucru manual spre a face aici un curs special sub conducerea d-lui Adrian Siler.

La plecare, felicitând şi mulţumind d-lui director Petrovanu, d. ministru Toni i-a declarat că e adând satisfăcut văzând că şcoala normală „V. Lupu" a renăscut şi a făgăduit că atât d-sa personal cât şi ministerul va sprijini cu toată atenţia înălţarea tot mai sus a acestei vechi şi glorioase şcoli.

La ora 7 seara d. ministru şi însoţitorii d-sale au părăsit şcoala, fiind invitaţi de d. director să vină şi după Paşti să vadă elevii.

x D-ra Liliana Ţighiliu, licenţiată în litere, a fost numită impegată stagiară la Ad-ţia Financiară de constatare din Iaşi.

x Pentru comenzi de BORVIZ DE BORSEC, adresaţi-vă reprezentantului societăţii, — Dl. Vasile Mândru, la cinematograful „Sidoli", telefon 2059 şi la biroul de agentură şi comision Mândru, tel. 1516.

x **A fi frumoasă şi atrăgătoare** este problema ce rezolvă **Crema Miraculoasă.** Această minunată cremă distruge petele şi coşurile de pe obraz, albeşte şi catifelează pielea dându-i un parfum delicios. Depozit Farmacia Dr. Ratianu Str. Cuza Vodă 83.

x Desfacerea de vinuri din str. Prof. A. C. Cuza No. 27, casele Teitler (fostă Poşta veche) cu ocazia Sf. Paşti a pus în vânzare specialităţi rare de vinuri vechi şi noi cu preţuri simţitor de reduse.

x *Vacanţa.*—Palatul de justiţie a intrat de eriin vacanţă. Instanţele judiciare nu judecă decât procesele de natură urgentă.

Vacanţa judiciară ia sfârşit pe ziua de 16 Aprilie a. c. când justiţia intră în activitatea normală.

x **Durerea de bătături** te enervează şi te indispune. Remediul îl găsiţi în preparatul „ANTICALUS" soluţie şi pomadă care alină durerile şi desfiinţează bătăturile. Depozit Farmacia Dr. Ratianu strada Cuza Vodă 83.

Radio Philips 1939

Tip. 471 pentru curent alternativ şi continu un super de calitate cu scală solară.

Un aparat excepţional care se evidenţiază prin forma sa exterioară, plină de gust şi prin capacitatea sa deosebită. O podoabă pentru orice cămin.

Sortimentul complect de aparate „Philips" modele 1939

pentru curent şi baterii se pot asculta la repr. exclusivă „Radio Mercur" Iaşi str Lăpuşneanu 28 — Telefon 1859

Se vând şi în rate lunare

Azi la „PHOENIX"

APARATE NOUI — AUDIŢIE PERFECTĂ

Se menţine programul colosal din săptămâna trecută

Două reluări cari au cunoscut mari succese

Femeia diabolică

cu renumita artistă BETTY DAVIS

AL DOILEA FILM

Fraţii Marx la curse

Complectare: JURNAL PARAMOUNT

Preţurile cele mai reduse: 14, 10, şi 5 lei

ULTIMA ORA

Insemnat spor bugetar pentru educaţie naţională

Fonduri pentru gradaţii şi avansări

Bucureşti 4 — Dl. ministru P. Andrei a făcut eri presei o expunere în legătură cu noul buget al ministerului educaţiei naţionale.

D-sa a arătat că deşi împrejurările de acum cer ca să se dea o atenţie deosebită pentru apărarea naţională, bugetul educaţiei naţionale a primit un spor de 180 milioane lei.

Din acest spor, 150 milioane sunt destinate pentru plata tuturor gradaţiilor, definitivărilor şi înaintărilor din corpul didactic.

Aceste sporuri se vor plăti cu începere de la 1 Iulie.

Pentru şcoalele normale superioare s'au prevăzut 25 milioane, iar pentru bursele studenţeşti 6 milioane.

De asemenea s'au mai prevăzut 11 milioane pentru întreţinerea căminelor de studenţi şi 30 milioane pentru şcoalele confesionale minoritare.

In încheiere, dl. P. Andrei a mulţumit d-lor prim ministru şi ministru al finanţelor pentru atenţia acordată departamentului şcoalelor.

Delegaţia economică a guvernului

Bucureşti 4. — Aseară s'a întrunit delegaţia economică a guvernului, sub preşedinţia d-lui Armand Călinescu.

Au participat d-nii Bujoiu, Cornăteanu, generalul Paul Teodorescu, V. Slăvescu, general dr. Marinescu şi Gheimegianu.

S'au rezolvat lucrările curente.

Vizitele Voevodului Mihai

Bucureşti 4.— Marele Voevod Mihai şi suita, au vizitat eri comuna Tăncăbeşti din jud. Ilfov.

Moştenitorul Tronului s'a interesat de realizările făcute şi de nevoile comunei.

x De Sfintele Paşti cumpăraţi vinuri naturale vechi şi noi dela desfacerea din str. A. C. Cuza No. 27, casele Teitler, (fostă Poştă veche).

Acţiunea Angliei e un atac neprovocat la adresa Germaniei

susţine presa germană

Berlin 4. Discursul d-lui Hitler, scriu ziarele germane, dovedeşte persistenţa Germaniei în atitudinea luată.

Presa arată răspicat că declaraţiile Fuehrerului se referă la Anglia şi Polonia, Pentru prima dată presa se ocupă de Dantzig, care este cauza principală a încordării.

Situaţia Romîniei

Aceleaşi ziare arată că Anglia încearcă să câştige de partea sa şi pe Romînia.

Deocamdată aceştea sunt simple svonuri.

*

Polonia însă n'ar trebui să primească propunerile Angliei, deoarece nu are nimic de câştigat.

Anglia fiind direct amenintată, caută să încercuiască Germania.

Politica Reichului însă va deschide acest cerc.

Această acţiune engleză pentru răstrângerea spaţiului vital al Germaniei, constitue un atac neprovocat la adresa Reichului.

Şi Anglia va trage consecinţele.

*

Berlin 4—Ocupându-se de vizita d-lui Beck la Londra, presa germană crede că discuţiile din capitala Angliei se vor termina cu un comunicat în termeni nesiguri şi cu un tratat în care Anglia nu va acorda mare lucru.

Cercurile germane urmăresc cu atenţie activitatea diplomatică de la Londra.

Polonia îşi va păstra independenţa

Varşovia 4. — Călătoria la Londra a d-lui Beck formează în primul rând preocuparea presei de Duminică, ce recunoaşte importanţa acestui eveniment dar ţine să sublinieze că, mai mult ca oricând, Polonia este hotărâtă să nu renunţe la independenţa sa politică.

„Kurjer Poranny" reaminteşte că acum trei săptămâni Marea Britanie a luat iniţiativa unei declaraţii comune contra statului care în viitor s'ar face vinovat de agresiune. Polonia a refuzat să adere la această propunere ce avea prea mult aspectul unei încercări de a se forma un bloc menit să încercuiască un anumit stat, şi un bloc cu caracter ideologic, mai cu seamă dacă ar fi făcut parte din el şi Uniunea Sovietelor.

Ultima declaraţie a d-lui Chamberlain implică o garanţie în favoarea Poloniei dar nu are caracterul unui bloc întrucât Franţa, care s'a asociat la această garanţie, este legată de mai înainte faţă de Polonia printr'o alianţă. Principiile de bază ale politicii polone nu sunt de fel modificate. Angajamentul britanic nu este în contradicţie nici cu pactele de neagresiune ale Poloniei cu Uniunea Sovietelor şi Germaniei, întemeiate pe angajamentul reciproc de a respecta integritatea şi independenţa.

Conferinţa sanitară de la Fălticeni

Dl. dr. T. Bulău, inspector general sanitar, a vizitat eri circumscripţiile sanitare din jud. Baia.

După ce a vizitat spitalul „Stomate" din Fălticeni, decurând renovat, d-sa a fost invitat de dl. col. Creţoiu, prefectul judeţului, să ia parte la conferinţa autorităţilor din judeţ.

Aci, dl. dr. Bulău a făcut o expunere asupra acţiunei sanitare şi a dat noi instrucţii pentru aplicarea programului, conform planului întocmit de dl. dr. Marinescu, ministrul sănătăţii.

D-sa a cerut sprijinul tuturor autorităţilor de faţă pentru reuşita campaniei.

Dl. col. Creţoiu a mulţumit d-lui dr. Bulău pentru sfaturile date şi a promis tot sprijinul autorităţilor din judeţ.

x Eri după amiază a avut loc adunarea comitetului Ateneului Tătărăşi, în prezenţa d-lui C. N. Ifrim inspector general al Serviciului Social.

Cu această ocazie s'a hotărât ca de Duminica Tomei să aibă loc o mare festivitate, pentru aniversarea a 20 ani de activitate ai Ateneului, la care vor fi invitate autorităţile locale, în frunte cu I. P. S. S. Mitropolitul Nicodim.

Drama de la Breazu

Moaşa Elena Nicolau şi complicii ei au făcut mărturisiri complecte

Reconstituirea crimei.-- Declaraţiile moaşei şi ale şoferului

Eri după amiază, organele poliţieneşti a purces la reconstituirea dramei dela Breazu.

Toţi complicii care au avut roluri prime şi secundare în această afacere criminală sunt „la secret" încă de Duminică.

Eri la ora 6 p. m. au fost „invitaţii" să rerediteze ultimul act al crimei, desfăşurat după miezul nopţii de Duminică 27 Martie.

In maşina 2058 Is. condusă chiar de şoferul complice, Vanti Masarie, s'au ridicat —încadrate de agenţi—moaşa criminală Elena Nicolau şi vara ei, Maria Oloeru partaşă la transportarea cadavrului.

Vanti Masarie a condus maşina cu calm şi conştiinciozitate ca şi cum ar fi fost „în interes de serviciu".

Maşina cu „eroii" crimei, era urmată de o altă în care se aflau d-nii comisar N. Căpriţă, şeful biroului judiciar, —care a condus cercetările cu tact şi iscusinţă—maior Barliba, comandantul legiunii de jandarmi, comisar Ciuceanu şi agentul Apostolescu.

In str. Sf. Andrei

Reconstituirea a început dela domiciliul moaşei Nicolau, din str. Sf. Andrei 1.

Dintr'o curte cu case pitite şi îngrăşioase am pătruns în bucătăria, în care a fost ţinut cadavrul victimei—Evdochia Rusu—de Duminică dimineaţa până la ora 12 noaptea.

Intrebându-o pe moaşa Nicolau dacă a stat cineva în bucătărie cu victima, ne-a răspuns cu tot calmul :

— Am făcut chiar şi mâncare. Iar vara mea Maria Oăeru a tras şi un somn după amiază, pe patul de alături.

Toţi cei trei complici : moaşa Nicolau, vara acesteia, Maria Oăeru şi şoferul Masarie, au explicat cum au luat în braţe cadavrul ducându-l prin la stradă la maşină, fără a fi observaţi de nimeni.

La Breazu

După aceasta, simţindu-ne în maşină am parcurs acelaş drum pe care l-a făcut maşina 2058 în noaptea de Duminică 26 ; străzile Sf. Andrei, Uzinei, Str. Gării, Răpa Galbenă, Str. Carol, luând-o apoi înainte spre Breazu.

La o rariştе din partea dreaptă a şoselei ne-am oprit.

Aici Vanti Masarie a arătat cum a virat puţin maşina spre rariştе, cum s'a dat jos, scoţând apoi afară cadavrul susţinut de moaşă şi vara sa.

Dela maşină au târât cadavrul o bucată de drum după care moaşa Nicolau, l'a scăpat din mâini—rupându-se şi gulerul dela paltonul victimei.

La dus până la locul unde a fost găsit a doua zi dimineaţă, numai Şoferul Masarie.

Acest loc, era acum presărat cu viorele...

Unele amănunte

Ceiace trebue reţinut e că moaşa Nicolau împreună cu vara sa Oăeru, au stat în noaptea de Duminică aproape o oră, căutându-l insistent pe şoferul maşinei.

Aveau probabil vechi relaţii de „afaceri". Iusfârşit l-a găsit pe acesta chefuind cu două fete la crâşma Gh. Ionescu din str. Săulescu 2.

Intrebând-o pe moaşă cine i-a dat ideia să ducă corpul victimei la Breazu ne-a răspuns :

— Eu eram ca o cârpă, de atâta emoţie. Şi l-am rugat pe Vanti să mă „scape" de ea. Atunci dânsul mi-a spus s'o ducem la pădurea Breazu.

La morgă

Terminându-se reconstituirea—în timpul căreia cei trei complici şi-au păstrat tot calmul ne-am îndreptat la morgă.

Aici, moaşa Nicolau a recunoscut cadavrul.

I-a recunoscut şi îmbrăcămintea : paltonul plin de glod, o rochiţă albastră, un fular, o broboadă şi un crucifix pe care îl primise mărţişor de 1 Martie dela amorezul ei, Marin Alexandrescu.

Ceiace ne-a intrigat e dârza afirmaţie a moaşei care susţine că n'a făcut nici o operaţie victimei, decât o simplă spălătură, după care aceasta s'a simţit rău.

In orice caz, mai sunt unele lucruri neclare, pe care destoinicul poliţist d. comisar N. Căpriţă le va elucida curând.

Cei trei complici, împreună cu dr. Held—la care Evdochia Rusu a fost servitoare, —precum şi concubinul Moaşei Nicolau, funcţionarul Constantin Casetti, aşteaptă desfăşurarea cercetărilor.

DAM.

Albania a început să concentreze !

Paris 4 — Ziarele franceze publică ştirea că în urma unor declaraţii italiene asupra anexării Albaniei, guvernul albanez a luat unele măsuri militare.

Astfel, au fost concentraţi 20.000 oameni din toate cont gentele.

Descoperirea unei fabrici de bani falşi

Vinovatul principal a fost arestat la Iaşi

Curând a fost descoperită în com. Milinşeşti jud. Lăpuşna o bandă care se ocupa cu falsificarea monedelor de 50 lei.

Au fost arestaţi mai mulţi indivizi, iar într'o casă s'au găsit „maşinile" de tăcut bani.

La cercetări, ei au declarat că cel care le-a procurat, anume Serghei Andriciuc, s'a refugiat la Iaşi.

Imediat poliţia locală a făcut o razie în oraş, reuşind să aresteze pe Serghei Andriciuc.

El a fost trimis la Chişinău, pentru cercetări.

Informaţiuni

x Aseară a plecat la Bucureşti d. prof. dr. Tănăsescu, rectorul Universităţei.

x In şedinţa de Sâmbătă a Blocului Pensionarilor, comitetul a respins în unanimitate demisia d-lui V. Munteanu de la preşedinţia Blocului.

Dl. Munteanu a fost rugat să rămână mai departe în fruntea acestei asociaţii şi să activeze atât cât îi va permite sănătatea.

Ceiace, dl. V. Munteanu a acceptat retrăgându-şi demisia.

x *Nu pierdeţi ocaziunea şi vedeţi azi cel mai mare film de războiu „Atac în Mediterana" cu noul idol al ecranului Richard Green, la „Scala".*

Un pahar de Borsec e o minune pentru organism.

5 Dacă doriţi să simţiţi bucuria sărbătorilor trebuie să aveţi în casă vinurile dela desfacerea din Str. A. C. Cuza No. 27, casele Teitler (fostă Poştă veche).

3 excursii speciale

cu 50% reducere pe C. F. R. la BUCUREŞTI — numai dus organizează Wagons-Lits // Cook Agenţia Iaşi. Plecarea : Joi 6, Vineri 7 şi Sâmbătă 8 crt. cu tren rapid, ora 13.07. Locuri limitate şi rezervate. Inscrierile se primesc numai până în ajunul fiecărei plecări ora 19, la Agenţia Wagons Lits | Cook Iaşi, Piaţa Unirii.

Mişcarea în personalul financiar

Ministerul de finanţe a dat următorul comunicat :

Se interzice ca desăvârşire funcţionarilor departamentului Finanţelor, indiferent de gradul pe care îl posedă, de a interveni sub orice formă, pe căi lăturalnice, pentru a obţine : avansarea, transferarea, detaşarea sau delegarea lor într'o funcţiune superioară gradului lor.

Funcţionarii care vor contraveni dispoziţiunilor de mai sus, se fac susceptibili de a li se aplica pedepsele disciplinare externe, prevăzute de art. 51 din Legea pentru Statutul funcţionarilor publici şi totodată de a fi decăzuţi din drepturile pe care le invoacă pe altă cale de cât cea strict erarhică.

Ştiri poliţieneşti

ACCIDENT. — Camionul 10001 B. trecând cu viteză pe str. Păcurari a izbit pe d. Harhas Mihai din str. Berthelot 4 provocându-i leziuni.

*

FURT. — Hoţi necunoscuţi s'au introdus în locuinţa d-lui Siegmund Schechter din str. Labirint 3, de unde au furat numeroase lucruri casnice.

*

ARESTARE — Gardianul public Fecioru Virgil din postul Socola a adus la poliţie pe Şmil Idel din str. Potcoavei 14 şi Argintaru Copel din str. Ţuţora 25, pe care i-a găsit ca suspecţi în faţa fabricei „Ţesătura-Socola".

La percheziţia făcută asupra lui Şmil Idel s'a găsit un manifest comunist.

ORA 12

Inarmarea Americei

Washington 4.—Preşedintele Roosevelt a ratificat noua lege de înarmare aeriană, prin care se deschide un credit de 358 milioane dolari.

Din acest fond se vor construi 6000 avioane şi se vor lua măsuri militare pentru apărarea canalului de Panama.

Măsuri în Elveţia

Berna 4. — Tineretul elveţian a constituit un comitet de acţiune, care are de scop să lupte împotriva oricărei încercări străine de a se provoca tulburări în Elveţia.

Atentate la Danzig

Varşovia 4.—In cursul zilei de eri s'au produs mai multe atentate la Danzig.

Intre altele, au fost sparte geamurile la sediul Crucei Roşii poloneze.

Pierderea cetăţeniei germane

Berlin 4.—Monitorul Oficial de azi publică o listă de 361 persoane, care au pierdut cetăţenia germană.

E cea mai lungă listă publicată până acum.

Situaţia la Madrid

Madrid 4. — Primarul oraşului a luat toate măsurile de aprovizionare. Până acum au fost schimbate 8 mlioane de pesetas republicane în pesetas naţionaliste.

Miliţienii aflaţi în capitală au fost internaţi în tabere.

In spitale sunt 3000 de răniţi republicani.

„SCALA"-- Azi şi mâine

Ultimile două Zile— După cererea generală

Filmul epocal care zgudue pe toată lumea!

Atac în Mediterana

cu cea mai frumoasă pereche a ecranului american **Richard Green -- Nancy Kelly**

odată cu filmul frumuseţii, veseliei şi tinereţii

Paradisul Vagabonzilor

cu **Warner Baxter, Marjore Weare, Peter Lorre**

Se atrage atenţiunea că aceste două filme, cele mai mari ale anului, nu vor mai rula la Iaşi.

DE ARENDAT cu predare imediată teren agricol în întindere de 120 Ha. proprietatea soţilor Rozalia şi D. Waisbuch din Com. Ciurea, podgoria Zane Jud. Iaşi din care 10 Ha vie pe rod restul cultivabil, având 30 Ha. sămănătură de grâu de toamnă.

Informaţiuni: avocat I. Serafimi Iaşi Str. Sf. Sava No. 15, ca girante.

x La o masă copioasă nu trebue să lipsească „Borvizul de Borsec".

Comediana celebră **Francisca Gaal** alături de tenorul Bing Crosby şi Akim Tamiroff în noul ei film realizat în America

LUNA de miere

Luni la Sidoli

Vând avantajos

teren 700 m. p. în staţiunea climaterică Bugaz (Cetatea-Albă) în plin centru, vis-a-vis de grădina publică. 20 m. de plajă, 100 m. de gară. *Minunat p. Sanatoriu, dispensar, hotel restaurant, vilă etc.*

Adresa : Av. C. Gheorghiu, Ralet 2

Brâ 82 tia- 82 -nu

Cumpăr imediat

casă cu 2—3 odăi localitate, sub 100 de mii. A se adresa Avocat C. Gheorghiu Str. Ralet 2.

De vânzare

casă gospodărească, solidă, 4 odăi, bucătărie, cămări, pivniţă, apă, lumină electrică etc.

Poziţie centrală lângă tramvai şi Hală. Preţ foarte avantajos. A se adresa la ziar.

ANUL XXXVI No. 9609

ABONAMENTE:
Lei 350. . . . . pe un an
„ 180. . . . . „ 6 luni
„ 90. . . . . „ 3 luni
„ 35. . . . . „ 1 lună
„ 1500. . . . Instituții publice

Atelierele tipografice „Opinia"
AȘI STR. LAPUȘNEANU 37

1 LEU

OPINIA

Ziar popular cotidian

JOI 6 APRILIE 1939

TELEFOANE
Redacția. . . . . No. 1298
Administrația . . . . . „ 1299
Serv. de noapte . . . . „ 1436

Redacția și Administrația
IAȘI STR. LAPUȘNEANU 37

Director C. R. GHIULEA

BIBLIOTECA UNIVERSITĂȚII -IAȘI-

Straja Țării în slujba satelor noastre

Prin noua organizare dată tineretului românesc, prin noua orânduire în muncă și educație dată de „Straja Țării", generațiile tinere aduc o contribuție reală la opera de refacere a Patriei.

In toate domeniile de activitate se muncește pentru binele și progresul Țării „Straja Țării" îndeamnă tineretul să contribue cu toate forțele lui, cu toate puterile lui, la ridicarea tineretului românesc.

La sate, acolo unde se simțea nevoia unei munci organizate pentru îndepărtarea întunericului, a mizeriei și a boalelor ucigătoare de vieți, acolo unde este izvorul de nesecat al bogățiilor și al voiniciei neamului nostru, au venit copiii în vestminte îngerești să aducă și lumină și alinare și voioșie.

Și au ieșit pe câmpul dătător de roade, săteanul voinic și cu palmele crăpate de îndelungată muncă, alături de copilul cu cămașe albă, să tragă brazdă adâncă. Iar pe drumul satului, au început să fie săpate șanțuri pentru scurgerea apei și îndepărtarea boalelor. Prin livezi și pe marginea șoselelor au început să fie sădiți pomi, în aceiaș minunată fraternitate dintre copilul cu veșminte și suflet îngeresc și bărbatul călit de muncă și nevoi.

Straja Țării prin echipele de tineri trimise la sate, prin mișcarea de adâncă rezonanță, realizată pe tot întinsul țării, a adus un aport considerabil la ridicarea și la înscăunarea binelui și a progresului.

Sănătatea, lumina, munca și cinstea exemplificate cu atâta căldură, cu atâta entuziasm de tânăra generație, a dat satelor românești un suflu nou.

Integrată în toată opera de reconstrucție a țării, întreprinsă de guvern, acțiunea pe care o desfășoară la sate „Straja Țării" va da cele mai de seamă rezultate.

Documente omenești

Vine „Mocănița!"

Primăvara aceasta a avut curiozitățile ei. E o primăvară tonoasă, cum n'a fost alta la fel încă de multă vreme. Ne-a adus ghiocei în Februarie și ne-a silit să lăsăm paltonul și căciula, ca să pornim sprinteni, bucurați de albastrul cerului și întineriți de razele blânde, înfrățite cu adierea caldă a vântului de Sud. Bucuria asta însă n'a durat mult și Martie cel așteptat, în loc să ne desfete cu glas de ciocârlii, s'a încruntat la față s'a posomorat și călărind pe Crivățul hoinar, ne-a alungat în casă cu biciul său de ghiață.

Bătrâna Dochie, uitând și ea răbojul, rătăcește în fiecare zi prin norii plumburii, scuturându-și mereu aceleași cojoace purtate de veacuri.

Călătoria cu trenul, deși în condiții deosebite, își are totuși farmecul ei.

Pe geamul vagonului nu mai pătrund fulgii aruncați de vânt. Se aud numai gemetele furtunii înăbușite de salturile mașinii, care își ia viteză ca un balaur flămând și răscolit de patimi.

Suntem în câmpie. Trecem peste Târnave. Cu toată înghesuiala am vrea să vedem apele spumoase ce curg învolburate, mânate mereu de dragul întâlnirii; dar întunericul nopții încă mai e stăpân pe întreg cuprinsul. Și trenul aleargă'n drumul lui din ce în ce mai sprinten, deși n'a coborât în stații nici un călător.

O lumină puternică ne vestește că suntem în apropiere de Copșa Mică. Un fior străbate ca un fulger convoiul călător și ochii îndreptați spre geamuri tresar ca în fața unei priveliști din basmele străvechi. E sonda de gaz metan care arde necontenit de câțiva ani.

Prin norii alburii, flacăra cu limbi de foc se înalță în sus, din ce în ce mai sus. Dacă n'am ști că arde o sondă, am crede că suntem în preajma unui vulcan. Pe fețele tuturor, îngrijorarea își potolește izbucnirea și se încing discuții, care deschid drum larg imaginației,

— Cuptorul satanei! Așa trebue să fie iadul...

— Măi, frate, cică de cinci ani arde într'una și nici un semn de potolire nu se arată.

— Da inginerii ce fac?

— Apoi ce să facă și ei? Au încercat feli și chipuri, dar degeaba.

Când s'a aprins întâiu, oamenii de prin împrejurimi credeau că e sfârșitul lumei. Și-au luat în grabă ce-au putut și au fugit spre munți.

Pe urmă s'au întors înapoi în sat. Acum nu se mai tem. Se învață omul cu toate cele.

— Satele de prin apropiere nu mai știu de noapte.

Acolo e numai ziuă.

— Da Să-i vezi vara cum lucrează toată noaptea: cosesc, seceră, cară, treieră...

— Mare-i puterea lui Dumnezeu!

— Apoi vezi că are și paguba folosul ei...

Dela Teluș se face ziuă și altă sondă mai puternică, din răsărit, alungă peste tot umbrele nopții și ne deschide în față întreaga vale a Mureșului. Apa e din mal în mal și în dosul sălciilor, pare că stă nemișcată, deși e tulbure și înspumată. Pe șes se văd câțiva cocostârci sgribuliți de frig, stând nemișcați, cu capul ascuns sub aripi.

Suntem în Câmpia Turdei, în preajma Arieșului. Stația e înțesată de lume împestrițată, din toate straturile sociale. De aici avem îndată legătura cu orașul Turda. Nu mai e înghesuială ca înainte. Luăm loc pe bănci și răsuflăm în voie.

După o noapte de sbucium suntem trași la față și galbeni ca de boală.

Un grup de învățători localnici discută chestia cercurilor culturale. Am aflat că mergeau la ședință. Nu știau încă de suspendarea cercurilor.

După câteva minute ajungem în Turda. Stația e plină de lume. Se așteaptă sosirea trenului mic dinspre Abrud. Oamenii par veseli și înfățișați. Citești pe fețele lor avântul strămoșesc. Se strigă mereu unii pe alții după prietenii și înrudiri.

— Măi Ioane, unde ești?

— Aici, măi, Ștefane. Vină mai iute să nu ne rătăcim!...

— Petre, unde te duci? Stai să mergem împreună, că mintenaș sosește țugul...

Legătura aceasta sufletească, patriarhală, isbucnește în toate grupurile și colectivită-

(Continuare în pagina 2-a)

Colaborarea militară franco-engleză

Pentru stabilirea în amănunt a planului de colaborare militară franco-engleză, generalul Gort, șeful Marelui Stat Major englez a făcut o vizită în Franța.

Fotografia noastră îl înfățișează pe comandant vorbind la microfon, după ce a făcut cu avionul o călătorie de-alungul celebrii linii de apărare Maginot.

Din toată lumea

In amintirea lui Bruno Braeschi

D-na Any Braeschi a hotărât să facă o donație Bisericei de la Eternitate, în memoria soțului său, regretatul artist Bruno Braeschi.

Conform ultimei dorințe a lui Bruno Braeschi, d-sa a comandat la atelierele Alex. Hușțiuc un frumos iconostas.

Lucrarea e o adevărată operă de artă cu sculptură în lemn și factură originală.

In curând iconostasul va fi sfințit și așezat în biserică, pentru pomenirea aceluia care a fost Bruno Braeschi.

§§§

Orga hidraulică.

De curând s'au descoperit planurile arhitectului Peter Bodors, pentru construirea celei de a opta minune a lumii: orga hidraulică. Această minune era alcătuită dintr'un imens bazin de apă, în mijlocul căruia se află o cupolă sprijinită pe stâlpi, dominată de statuia lui Neptun. In această cupolă se află instrumentul muzical, a cărui construire, Bodors, a ținut-o mereu în taină. La fiecare 6 ore orga începea să cânte automat, și era desigur de o extraordinară mărime, de vreme ce putea fi auzită de la 6 sau 7 mile. Descoperirea planurilor a decis pe câțiva ingineri din Ungaria să reconstruiască această orgă, considerată a opta minune a lumii. Locul a fost ales în unul din parcurile Budapestei, unde oricine va putea vedea acest monument de ingeniozitate și artă.

§§§

Școală pentru jurați

La noi, jurații nu intervenau decât în procesele criminale. In Statele Unite, ei judecă și la tribunale, tot felul de pricini penale. Au deci nevoie de un stoc de cunoștințe de drept, fără de care riscă să comită grave erori.

In consecință, s'a creiat, de ocamdată numai în Statul California, o școală unde se predau cursuri serale, la care vor fi obligați să asiste toți cetățenii chemați să facă parte dintr'un juriu.

Eminenți jurisconsulți s'au angajat să comenteze pentru ei principalele articole din Codul civil și cel penal. Magistrații emeriți vor arăta care le sunt drepturile și datoriile iar un mănunchi de psihologi distinși, îi vor învăța să-și dea bine seama de greaua lor răspundere.

Având în vedere faptul că de jurați atârnă viața sau moartea atâtor oameni, nu e de loc de mirare că unele autorități s'au gândit să le deschidă mintea.

§§§

Președintele Lebrun

„Dally Telegraph" a publicat în numărul său, cu prilejul vizitei d-lui Lebrun, un editorial în limba franceză. In acesta erau fraze ca acestea: „S'a spus că Eduard VII, cel mai parizian dintre regii englezi, și simbolul înțelegerii cordiale, a răspuns unui francez care nu-l recunoștea la o întâlnire întâmplătoare, și care era curios cu ce se ocupă, cu aceste cuvinte în limba franceză: „Meseria mea, domnul meu, este acela de rege".

Domnul Lebrun — adaugă „Dally Telegraph" ar putea răspunde cam acelaș lucru. D-sa pare născut să fie președinte de republică".

§§§

Regele reclamei

Sir Charles F. Higham, supranumit „regele sloganului" a încetat din viață, la Londra.

Până a nu păși în câmpul publicității, care s'a dovedit apoi atât de productiv viitorul, el s'a îndeletnicit, timp de peste două zeci de ani, cu vre-o două duzini de meserii!

Intr'o zi însă, intrând într'un magazin englezesc organizat americănește, a exclamat: „Ați luat-o înainte cu zece ani!"

Fraza asta a sunat atât de frumos la urechea proprietarului întreprinderii, întâmplător de față, încât l-a angajat instantaneu pe clientul entuziast fără să-l mai întrebe cine e și ce face, ca „șef al publicității".

Negustorul nu s'a înșelat în alegerea lui. In ziua aceea a fost inaugurată minunata carieră, și a lui Charles F. Higham, și a cuvântului magic numit astăzi de toate asamurile pământului: „slogan" (deviză).

Cetiți în Pag. 4-a Ultima Oră

Intrarea în Madrid

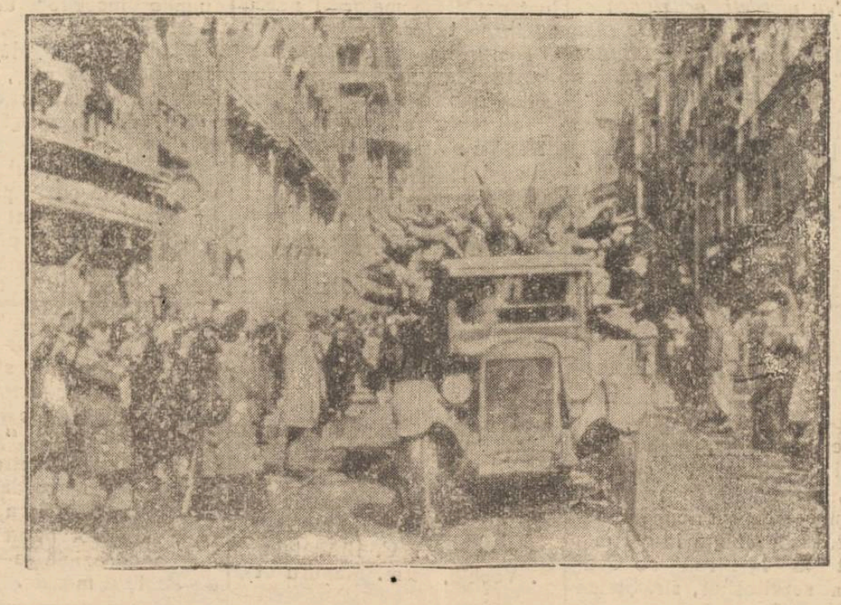

După doi ani jumătate de lupte disperate, naționaliștii spanioli au ajuns la victorie finală. Un pas important spre victorie a fost ocuparea capitalei.

Iată primele detașamente motorizate naționaliste, înaintând pe calea de Alcala din Madrid.

Eventualitatea unei primejdii în apusul european

Ne-am exprimat ieri credința că n'ar fi justificată teama de un război iminent în răsăritul european. Atât Germania cât și Polonia au dat relații oficiale într'un sens împăciuitor. In acelaș timp, Rusia sovietică se menține în mare rezervă, dând a înțelege că nu s'ar gândi să se amestece într'un eventual diferend germano-polon.

Atunci, de unde a provenit îngrijorarea aceasta generală și acțiunea zgomotoasă a Angliei, pentru creiarea imediată a unui front împotriva agresiunei?

Provine dintr'o primejdie relativ apropiată,—însă nu în răsărit, ci în apus.

Chestiunea care poate tulbura pacea, este acum politica Italiei.

Guvernul fascist își afirmă mereu pretențiile în Mediterana, la Suez și în Marea Roșie. Și e teamă că Italia ar putea încerca, prin surprindere, o lovitură de forță. In acest caz, Franța și Anglia ar fi silite să intervie cu armele, și lucrul acesta ar antrena, probabil, o acțiune directă a Germaniei.

Pentru această eventualitate, Anglia vrea să ralieze statele mici într'un bloc împotriva agresiunii. Un bloc care să facă față unei posibile primejdii de război în Apusul european. Y

Ofensiva sanitară în regiunea Cotnari

Conferința d-lui dr. Ion Alexa

Căminul Cultural din Cotnari, al cărui președinte este dl. avocat Ioan Axinte, membru al Consiliului Superior al Frontului Renașterii Naționale a organizat în cadrul ofensivei sanitare o ședătoare care a avut loc Duminică 2 Aprilie.

Această ședătoare a fost organizată de dl. Buzenchi, directorul Căminului și dl. dr. Aurel Cosmin medicul Circ. Cotnari și șeful secției sanitare al Căminului Cultural. A fost invitat să conferențieze dl. dr. Ion Alexa dela Institutul de Igienă și Sănătate Publică din Iași, care a adus cu D-sa și cinematograful institutului proectând 2 filme de sănătate publică.

Au participat la această manifestare culturală un mare număr de locuitori. Printre autoritățile și notabilitățile prezente remarcăm pe d-nii: Mircea Găgiulescu, Directorul Pepinierii Statului, Georgian, Inspector în Ministerul Agriculturii, doamna dr. Constantiniu, proprietară, doamna Colonel Harhas proprietară, doamna Buzenchi învățătoare, domnul Iacovachi proprietar, Vasile Ciopran primarul comunei, Preotul Gh. Ghem, Lăzescu notar, Ciobanu învățător, în fine personalul medical în frunte cu apreciatul medic al circumscripției Dl. Doctor Aurel Cosmin.

(Continuare în pagina 2-a)

„Sărmanul vagabond"

Operetă interpretată de copii

Vineri 31 Martie, a avut loc la Teatrul Național din localitate, un spectacol de Operetă organizat de d-na *Comănescu*, cu micele d-sale „artiste".

Inainte de a vorbi de spectacol, în sine, cred necesar să spun câteva cuvinte, despre d-na Comănescu.

D-na *Comănescu*, cu toată activitatea d-sale, depusă în localitate timp de 8 ani, pe tărâmul dansului și al ritmicei la copii, a dovedit suficient meritele d-sale, așa că n'aș mai avea nimic nou de adăugat. Dar întrucât, prin ultimul spectacol, s'a întrecut pe d-sa însăși, cred necesar de a releva importanța acestui spectacol.

Acest spectacol, care în felul său, este o fericită inovație în țară la noi, justifică, și aș putea spune, chiar impune, cu prisosință o manifestație de admirație pentru capacitatea și puterea de muncă, a d-nei Comănescu.

Dacă ne gândim la munca și greutatea ce o întâmpină un director de scenă, până ce reușește să pună la punct un spectacol jucat cu elemente mature și cu o școală de specialitate, numai atunci putem aprecia la justa lor valoare, meritele d-nei *Comănescu*, care prin o perseverență demnă de admirat, luptând cu infinite greutăți și poate chiar și cu tot atât de infinite invidii, a reușit să obțină atâta siguranță și atâta unitate de joc, la niște copilițe, unele chiar așa de mici.

Acest prim rezultat dovedește cu prisosință, efectele unei munci energice, sârguitoare și raționale în educația fizică a copiilor, și mai dovedește că prin această educație fizică, ritmică și metodică, se poate forma și desvolta talente, menite să ducă faima țării, chiar și peste hotare.

E regretabil, foarte regretabil chiar, că numai un număr așa de redus de părinți și concetățeni, au avut curiozitatea de a veni să privească acest spectacol, spre a'l aprecia și a'și da seama dacă are sau nu vreo valoare.

Ori cum; spectacolul de Vineri, a dovedit odată mai mult, calitățile de mare valoare ale *D-nei Comănescu*.

Cuvintele sunt prea searbede, pentru a'i califica sufient calitățile și în special admirația celora cari privesc chestiunea prin simpla prizmă a realităților, așa că: Mă mărginesc de a ura d-nei Comănescu, deplin succes în frumoasa operă ce a întreprins, și o rog, ca micile sau marile decepții și ingratitudinile omenirei să n'o descurajeze, și să se gândească mereu, că victoria fără luptă nu are nici o valoare,.

Acestea zise, să trecem asupra spectacolului, din punct de vedere literar și muzical.

Subiectul. Opereta este foarte interesantă pentru copii, căci în ea se desfășoară patru teme foarte importante pentru educația copiilor. a) Iubirea de Țară. b) Cinstea și bunătatea. c) Iubirea de părinți, și d) Dragostea pentru Străjerie.

(Continuare în pagina 2-a)

Casa de semințerie
Vasile Iordăchescu
IAȘI Piața Halei 219
Cea mai sigură casă de semințerie din Moldova .Aprovizionați-vă cu semințurile cele mai sigure și bine selecționate, de orice fel.

TYP
Cel mai sigur purgativ

Pentru înlesnirea publicului călător,
Wagons-Lits || Cook
AGENȚIA IAȘI
organizează
3 excursiuni speciale cu 50% reducere pe C. F. R. la BUCUREȘTI
NUMAI DUS
Plecarea: Joi 6, Vineri 7 și Sâmbătă 8 crt. cu tren RAPID, ora 13.07.
Locuri limitate și rezervate.
Inscrierile se primesc NUMAI până în ajunul fiecărei plecări ora 19, la
Agenția Wagons-Lits // Cook
Iași, Piața Unirii

DOCTOR
Elena Preda
Derevici
Medic asistent al Spitalului Socola
Boale nervoase și ale glandelor cu secrețiuni interne
Analize hormonale. — Diagnosticul biologic al sarcinei — Tratamentul sifilisului nervos
Iași, str. Vasile Conta 32
Cons. 4—6 p. m.

Dr. Gancevici
consultă
BOLI DE PIEPT
Str. Lăpușneanu 19
Luni, Mercuri și Vineri
între orele 1—4 p. m.

DOCTOR
Iosif Goldenberg
medic de spital, întorcându-se din străinătate și-a reluat consultațiile pentru
BOLI DE PIELE
SIFILIS-VENERICE
din str. Palat No. 2
Telefon 2156.

Dr. R. DAMSKER
Medic de Spital
BOLI INTERNE
plămâni, inimă, rinichi
Str. Ghica Vodă No. 32

DOCTOR
Alex. Moruzi
Profesor Universitar
Medic Primar Director
Cons. zilnic 4—6 p. m.
Chirurgie generală
Chirurgie nervoasă
Str. Păcurari No. 5
(deasupra farmaciei Căpățînă)

Dr. M. Avram
Medic de Spital
Consult. 3—7 p. m.
str. I. C. Brătianu 120
Consultă și operează
Boli Chirurgicale, Boli de femei, Mamoș

Dr. Adrian Ștefănescu
Medic de Spital
Consultă pentru
Boli interne și nervoase
METABOLISM BAZAL
Consult 4—6 p. m.
Str. Tăutu No. 2
Telefon 2269

DE VÂNZARE casă de raport 4 apartamente. Preț avantajos. A se adresa proprietar în curte. Ghica Vodă Nr. 13.

DE VÂNZARE imobilul din str. Apedue 23, cu tot confortul, Aproape de Piața Halei și centru, având grădină cu pomi fructiferi și flori. Condițiuni favorabile.

DE INCHIRIAT 4 camere-bucătărie, pivniță, camară de lemne, sau două apartamente compuse fiecare din câte 2 camere, bucătărie, camară lemne, pivniță, lumină, apă, în str. Albinet 14 bis. Vizibile zilnic dela 10-12 a. m. și 3-6 p. m.

PIERDUT CÂINE ALB, păr lung, rasă Seidenpinge, răspunde la numele de Pik. Găsitorul este rugat a-l aduce în str. Lascar Catargiu No. 49, contra recompensă mare.

DE INCHIRIAT două camere, antret, bucătărie, magazie, grădină frumoasă. Strada Zlataust 3, peste drum de Spitalul Evreesc.

DE INCHIRIAT două camere, antret și bucătărie în str. Codrescu 17. Vizibile între orele 10—12 a. m și 4-6 p. m. A se adresa la proprietar în curte.

DE INCHIRIAT una cameră pentru birou în str. Ștefan cel Mare No. 4, în curte. A se adresa la magazinul „Cocoșul de Aur".

De vânzare
teren pentru construcții, 300 m. p. în regiunea Copou, lîngă clădirea în construcție a Școalei Politechnice. Preț convenabil. A se adresa la ziar.

x Înainte de a vă cumpăra vin de sărbători, treceți și gustați vinurile dela destacerea din str. A. Cuza No. 27, casele Teitler (fostă Poșta veche).

Amatori fotografi
Developați, copiați, măriți la
Fotograful Z. WEISS
Piața Unirii
Găsiți Rollfilme, Pakfilme, Plăci Agfa, Kodac etc. cu prețurile fabricei. — Se copiază, se mărește și se developează gratuit la Studio Fotografic
Weiss PIAȚA UNIRII

Comunitatea Evreilor din Iași

Pentru a da posibilitate acelor care n'au putut lua azimă, din cauza aglomerației, se aduce la cunoștință că începând de Joi 6 Aprilie 1939 (Hol Hamoed) cutia de 5 (cinci) Kg. azimă de lux se va vinde cu 150 lei.

Reprezentanța Comunității

Cinema SIDOLI
AZI
prezintă extraordinara comedie la care se râde cu lacrimi
LUNA DE MIERE
în regia celebrului regisor King Vidor, cu celebra comediană
Francisca Gaal
și filmul complect
Funeraliile Patriarhului Miron Cristea
Două jurnale Paramount cu ultimile evenimente

Informațiuni

x **Dentistul Friedrich Grünbergrestabilindu-se complect și-a reluat consultațiile în cabinetul său din str. Ștefan cel Mare 3, Cons. 9—1 a. m. și 3—7 p. m.**

x Cine consumă zilnic Borviz de Borsec, nu știe ce sunt durerile de stomac, ficat, intestine și rinichi.

x **Dr. M. Segall** *Medic de spital, reintorcându-se în localitate consultă zilnic boli de nas, gât și urechi, în str. Cuza Vodă 83. Telefon 1767.*

x De Sfintele Paști cumpărați vinuri naturale vechi și noi dela destacerea din str. A. C. Cuza No. 27, casele Teitler, (fostă Poștă veche).

x *Nu pierdeți ocaziunea și vedeți azi cel mai mare film de război „Atac în Mediterana" cu noul idol al ecranului Richard Green, la „Scala".*

x Pentru comenzi de BORVIZ DE BORSEC, adresați-vă reprezentantului societății, — Dl. Vasile Mândru, la cinematograful „Sidoli", telefon 2059 și la biroul de agenturâ și comision Mândru, tel. 1516.

A V I Z

Se aduce la cunoștința celor ce au în serviciul d-lor servitori și servitoare ca bucătari-bucătăreasă, vizitiu, camerieri, sufragiu, fecior, servitori de restaurante și cafenele, portari, rândași, vieri la vie și om de serviciu la toate—să se prezinte în cel mai scurt timp la Biroul de Control al servitorilor, str. Ștefan cel Mare 8, pentru a se pune în regulă cu servitorii ce-i dețin și a li se face controlul actelor. In caz contrariu, la controlul făcut de agenții noștri și găsind în neregulă cu servitorii, vor suferi rigorile legei.

Tot odată se atrage atenția că, cu greutate s'au putut identifica servitorii asasini, ce au comis asasinatul asupra D-nei Georgeta Bilicescu-Tempeanu din București, pentru faptul că au fost primiți în serviciu fără să fi fost prezentați Biroului de Control al servitorilor, spre a li se controla actele și stabili identitatea. Nu uitați că și la Iași au fost măcelăriți soții Bergher din str. A. Panu, tot servitori ce au fost primiți în serviciu fără să fi fost trecuți prin controlul Biroului de servitori și multe alte cazuri.

Chestorul Poliției Munic. Iași
LEAHU

x Dacă doriți să simțiți bucuria sărbătorilor trebuie să aveți în casă vinurile dela destacerea din Str. A. C. Cuza No. 27, casele Teitler (fostă Poșta veche).

Ofensiva sanitară în regiunea Cotnari

(Continuarea din pagina 1-a)

Ședătoarea care a avut loc la școala primară a satului—a început prin intonarea „Imnului Regal" executat de corul copiilor din Cotnari sub conducerea d-lui Buzenchi.

Dl. învățător Buzenchi, directorul Căminului, a luat cel dintâiu cuvântul, spunând că a ținut să invite la această primă ședătoare sanitară pe dl. conferențiar dr. I. Alexa, care ca fiu de învățător și în calitate de medic și profesor nu numai că cunoaște nevoile sanitare ale satului, dar luptă pentru ridicarea stării sanitare. Astfel în Cotnari domnia-sa a ajutat cu sfatul și cu munca sa pe Dl. avocat Axinte, care a creat primul nucleu de sănătate publică aici în Cotnari, prin deschiderea dispensarului.

Dl. *Dr. I. Alexa* a ținut apoi conferința, arătând întâi că forța de desvoltare și de rezistență a unui popor nu se bazează numai pe avuțiile solului și a subsolului, dar mai ales pe cel ce exploatează aceste avuții : omul. Viața omului trebue socotită și ea în raport cu activitatea și productivitatea sa. Un om sănătos, valid, va fi un element de producție activ. Dar forța unui popor se bazează și pe numărul locuitorilor ce-l are.

Poporul românesc are o mare vitalitate însă din nenorocire se opun încă un număr considerabil de factori la desvoltarea normală a acestei vitalități.

Apoi d-sa trece în revistă factorii sanitari cei mai importanți, insistând asupra mortalității ridicate prin bolile infecțioase, acute și cronice, în legătură mai ales cu felul de alimentație, locuință, alimentare cu apă, colectarea resturilor umane și animale, în fine igiena personală individuală.

Din fericire pentru Cotnari, insistă domnia-sa, există aici un mănunchi de oameni cu mare dragoste de țară, al căror dxponent e dl. Ioan Axinte, care luptă pentru ridicarea Cotnarilor la însemnătatea istorică pe care a avut-o.

Numai prin gruparea tuturor sătenilor în jurul acestui mănunchi de oameni, numai prin o solidaritate absolută se vor putea realiza gândurile așa de scumpe tuturor.

Dl. Institutor Buzenchi mulțumește în numele populației și a Căminului Dr. I. Alexa, după care s'au proiectat filmele de cinematograf.

Menționăm cu această ocazie că sala de clasă a școalei au fost cu totul neîncăpătoare pentru marele număr de săteni prezenți și ar fi nevoe de urgență de construcția unei săli a Căminului Cultural, unde să încapă confortabil cel puțin 600-700 persoane.

As.

Părerea artiștilor

Noi susținem sus și tare : Idealul frumuseței e *Crema de lăcrămioare.*

Farmacia Beceanu
Iași, colț Piața Halei.

Solemnitatea premilitară de la Holboca

Duminică 2 April s'a făcut într'un cadru înălțător sfințirea drapelului premilitar din com. Holboca.

La această solemnitate a luat parte d. maior Ionescu subinspector P. P.

Dimineața la ora 11 s'a oficiat un serviciu religios de către preotul Alex. Oarză, cu care ocazie s'a făcut predarea steagului. Dl. Maior Ionescu, în cuvinte simțite a arătat eroismul și patriotismul de care au fost animați înaintașii noștrii în vederea unirii tuturor sub un singur steag.

Luînd drapelul d. locot. C. Mândru, comandantul subc. a răspuns că are credința că și cei de azi ca și cei de ieri vor ști să ducă la biruință culorile românești.

După masă a urmat o frumoasă serbare premilitară la care a participat un mare număr de săteni în frunte cu preotul A. Oarză, dr. Petre Damian înv. C. Brădățeanu, D. Vechiu, Em. Mândru etc.

Au luat cuvântul d. maior Ionescu și dr. Petre Damian.

Au urmat cântece patriotice, recitări, monologe și s'a încheiat cu piesa : „Spre culmile însorite" de colonel V. Nădejde.

Dl. Locot. C. Mândru comand. de subcentru, a mulțumit tuturor pentru dragostea ce au arătat-o pregătirei premilitare.

Totul s'a petrecut într'o atmosferă de cald patriotism, iar sătenii au plecat pela casele lor ducând părerea de rău că s'a sfârșit atât de curând.

ASISTENT

x **Reducerea pe C. F. R.** —*Direcțiunea căilor ferate anunță că anul acesta nu se mai acordă nici un fel de reducere cu prilejul sărbătorilor.*

x „Joint-comite.", —cunoscuta asociație filantropică din New York, a acordat 25.000 lei Comunității Israelite din Iași, ca ajutor pentru distribuirea de azimă la nevoiași de Paștele mosaic.

Sporirea taxelor la alcool

Conform noilor dispoziții fiscale, au fost majorate taxele pe băuturi spirtoase. Taxele pe spirt și rachiu s'au ridicat cu 10 la sută.

Pentru spirtul fabricat, sporirea taxelor înseamnă circa 30 lei la kg.

De la Tribunalul Militar

Inaintea Tribunalului militar al Corpului 4 Armată, s'a desfășurat eri solemnitatea depunerii jurământului d-lor: maior Rudeanu ca judecător de ședință și maior Groholski ca judecător de instrucție,

După depunerea jurământului dl col. Munteanu urează spor, în noile funcțiuni, apreciaților magistrați militari.

Urmează apoi procesul soldatului Dresaru Mircea, din Cercul de Recrutare Iași, originar din Tg. Frumos, judecat pentru falșificarea unor semnături.

Tribunalul l'a condamnat la 6 luni și o zi închisoare, 2000 lei amendă și 2 ani interdicție, cu socotirea detențiunei preventive.

*

Un alt proces a fost al lui Binzer Emil din Danzig, pentru trecere frauduloasă a frontierei.

Tribunalul l'a condamnat la 6 luni și o zi închisoare.

*

Soldatul Gavrilescu Mircea din 2 Transmisiuni a fost condamnat pentru dezertare la două luni închisoare ; soldatul Pițu Eugen din 24 Artilerie a fost condamnat la 6 luni închisoare pentru dezertare; tot pentru dezertare a fost condamnați soldații Romașcanu C. din 7 Roșiori la 6 luni închisoare și Abramovici Nusim din 6 Vânători la 4 luni închisoare.

V.

Serbare culturală în cartierul Salhana

In cadrul activității căminului cultural „Regina Maria" din cartierul Salhana-Iași s'a ținut la școala primară din acest cartier, a treia ședătoare culturală în ziua de Duminica Floriilor, când s'a desfășurat un bogat program artistic și cultural.

D. P. Dumitriu, directorul căminului a vorbit despre : „Însemnătatea sărbătoririi Invierii Domnului" făcând o paralelă între această mare sărbătoare și învierea naturii.

S'au executat recitări, cântece strălucești și patriotice de către elevii școalei ; iar str. jera Onică, membră a căminului a cântat ireproșabil doine și arii naționale.

D. Adrian Ciocan înv. a conferențiat despre : „Rolul educativ al mamelor" accentuând asupra colaborării ce trebue să fie între școală și familie.

S'a făcut biografia lui I. Creangă și s'au citit pasagii din „Amintiri", cari au fost bine primite de asistență.

Biblioteca acestui cămin — circa 300 volume donate de D. profesor V. Sadoveanu, iar câteva din operele „Reginei Maria" de anticăria Schraiber este cetită cu viu interes de lumea din această parte a orașului. Aceasta denotă că acțiunea socială a acestui cămin era necesară și întemeierea lui este binevenită.

AS.

Vine „Mocănița !"

(Continuare din pagina I-a)

ile se entuziasmează sporindu-și avântul.

In depărtare, pe malul Arieșului, un nor de fum se înșiră ca o ceață grea în zigzaguri. Lumea se mișcă mai cu aprindere și se aud strigăte de bucurie:

— Vine, Mocănița ! Vine „Mocănița" !..

Un tren mic ca o jucărie, apare gâfâind din greu, din zarea cenușie.

In fața gării trenul se oprește și din vagoanele încărcate coborâ mocanii din Abrud. Peronul se înalbește de cojoace și ițari. Acum am înțeles de unde vine porecla trenului jucărie: e trenul mocanilor. Îi vezi dârzi, pășind rar și îndesat, strânși tot pe grupuri de familii și prietenii. Privind atent la ei, tresări de amintirea strămoșilor Daco-Romani și inima îți bate tot mai tare, când peste tot observi sporind etnicitatea neamului nostru.

Mocanii se încarcă în trenul mare și „Mocănița", numai cu câțiva călători, stă gata să se întoarcă îndărăt la Abrud.

CONST. ROLLEA

Plastica
Expoziția A. Panciu

In localul filialei librăriei Ath. Gheorghiu din str. Lăpușneanu se află deschisă expoziția cunoscutului pictor A. Panciu.

E o frumoasă manifestare plastică, așa cum ne-a obișnuit întotdeauna Panciu.

Ieșenii au prilej să admire lucrări interesante și să-și împodobească interiorul cu tablouri plăcute.

x Pentru a preveni epidemile beți zilnic BORVIZ DE BORSEC.

„Sărmanul vagabond"

(Continuarea din pagina 1-a)

Textul este adequat mentalității tinerelor viăstare care'l interpretează, și are părți foarte duioase și puternic impresionante.

Muzica. Muzica e ingenios combinată și dovedește încă odată munca D-nei Comănescu, și perseverența sa. Cred însă că păcătuește prin aceea că uverturile sunt mult, mult prea lungi, atât pentru public cât și pentru micile artiste, cari se obosesc așteptând începerea actului.

Inscenarea. A fost foarte potrivită, cu mici excepții. Astfel:

Nu are nici un rost dansul lui Ionel, după ce'și deplânge nenorocirea de copil orfan. Normal ar fi fost ca'n momentul când termină cupletul, lăuzind afară zgomotul produs de cei ce voiau să intre, să se ducă plângând să continue a strage masa. Cred iarăși, deplasat dansul mamei cu fetițele ei, atunci când ea' femeo perversă, să duce la Poliție, bucuroasă c'a scăpat de Ionel.

Tot astfel e anormal vânzătorul ambulant, într'o pădure, lângă o șatră țigănească, unde nu putea găsi clienți.

Montarea. A fost aproape perfectă, cu singura excepțiune, în afară de aceea semnalată mai sus—că'n actul 2 pentru o familie atât de numeroasă de țigani, erau insuficiente două cortișoare în care nu încăpeau nici doi copii. Cred c'ar fi fost foarte nimerit, ca în o parte a culiselor, să fie simulată intrarea unui cort spațios. Probabil că și aci regica teatrului a scăpat din vedere a da d-nei d-nei Comănescu, maximul de sprijin.

Interpretarea. A fost admirabilă față de elementele care se produceau, spontaneitatea pregătirei, și noutatea debutului „artiștilor", în acest gen de spectacol.

S'au remarcat, micuțele : Titica, (Ione). Colette și Silvia, (fiicele d-nei Dumbravă). Cabira și Cutzi, și în special micuța, tare micuța Bibi.

Merită toată lauda personalul artistic mai matur, care prin valorosul concurs ce l'au dat, au ajutat simțitor la reușita spectacolului, și dacă nu insist asupra D-lor e pe singurul considerent, că e vorba de o piesă jucată de copii, și acele elemente sunt singurile cure ne preocupă, în cazul de față.

Dansurile. Au fost foarte reușite, ași putea spune chiar perfect reușite. S'au remarcat în deosebi: micuța Colette, ale cărei grații, prestanță, și siguranță, au fost unanim apreciate și aplaudate. O valoare tot atât de apreciabilă, în un alt gen, a fost micuța Silvia, care a executat dansuri acrobatice de o frumoasă factură. — Tot astfel micuțele Cabiria, Miluța, Gabi,.. etc.. Tânăra Hadasa, a jucat incontestabil cu mult temperament, însă... a voalat mult impresia pe care ne o lăsase prin „Rapsodia lui Liszt" pe care a jucato acuma câțiva ani în urmă.

Cântul. A fost executat suficient de corect și ansamblurile cu multă preciziune, remarcându-se micuțele soliste, Lilica și Titica.

Spectacolul a fost foarte reușit și *D-na. Comănescu*, merită toată lauda. Ar fi de dorit ca cei în drept- și oamenii iubitor de artă, să dea tot concursul lor—ne precupețit—acestei energii, care se zbate pentru frumos și bine, dupăcum a făcut'o—în parte—și *Dl. P. Dimitriu.*

Dorim din toată inima ca *D-na Comănescu*, cu deplin curaj să ne pregătească noi și cât de multe asemenea spectacole, și chiar pe aceasta să'l redea până va ajunge la o perfecție complectă. Astfel publicul va începe a aprecia acest soiu de spectacole și le vor onora cu prezența sa.

Emil Stere
Avocat

Autorii crimei de la Breazu au fost înaintaţi Parchetului

Eri au fost înaintaţi parchetului autorii crimei descoperite în pădurea Breazu.

D. procuror Ispir, a supus unui lung interogatoriu pe moaşa Elena Nicolau, învăţătoarea Maria Oläeru, şoferul Vanti Massari şi chelnerul Mihai Alexandroaie.

Toţi acuzaţii au recunoscut împrejurările în care s'a săvârşit fapta, menţinând în totul declaraţiile date la cercetările făcute de poliţie.

D. procuror Ispir a cerut relaţii asupra proceselor pe care le-a mai avut moaşa Elena Nicolau, stabilindu-se că aceasta a fost judecată, şi achitată, de Curtea cu Juri pentru avorturi mortale provocate tinerelor Eugenia Colceag şi Maria Duncă.

In urma interogatoriilor luate şi a cercetărei actelor încheiate de poliţie, d. procuror Ispir a declarat arestaţi pe moaşa Nicolau, învăţătoarea Meria Oläeru şi şoferul Vanti Massari, iar chelnerul Mihai Alexandroaie a fost pus în libertate,

Din cercetările făcute de d. procuror Ispir s'a stabilit că d. C-tin Casetti funcţionar la Uzina de Electricitate, nu are nici un amestec în această afacere, d-sa fiind numai chiriaşul moaşei Elena Nicolau, astfel că a fost scos complect din cauză.

Deasemenea a fost scos din cauză d. dr. Held, neavând nici un amestec în fapta comisă de moaşa Elena Nicolau. D-sa a dat numai primele indicaţii preţioase poliţiei.

D. procuror Ispir a deschis acţiune publică contra celor trei vinovaţi, iar afacerea a fost trimisă în faţa Cab. I instrucţie, pentru continuarea cercetărilor.

Moaşa Elena Nicolau s'a făcut vinovată că a provocat un avort fetei Evdochia Rusu, cauzându-i moartea în urma unei infecţii generale şi a ascuns cadavrul la pădurea Breazu.

Învăţătoarea Maria Oläeru a ajutat pe Elena Nicolau la săvârşirea avortului şi a ascuns cadavrul victimei, făcându-se vinovată de complicitate şi favorizarea infractorilor.

Şoferul Vanti Massani s'a făcut vinovat de faptul de favorizarea infractorilor prin aceia că a ascuns cadavrul în pădurea Breazu.

De asemenea d. procuror Ispir a cerut ca judecătorul de instrucţie să facă cercetări contra chelnerului Mihail Alexandroaie, dacă nu este vinovat de instigaţii la avort şi cercetări asupra avorturilor cari au mai fost provocate de moaşa Elena Nicolau.

Cei trei arestaţi au fost trimişi la poliţie, urmând ca astăzi să fie cercetaţi de magistratul instructor, după care să fie depuşi la Galata.

em. gh.

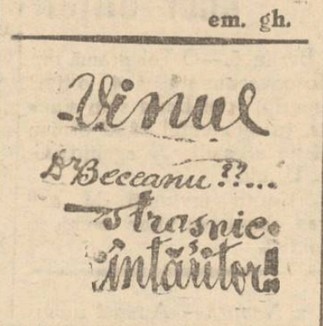

Procesul unui multimilionar pentru ultraj

Multimilionarul Gheorghe Dobranici, fostul concesionar al cazinoului dela Slănic Moldova, a fost dat în judecată pentru ultraj cu violenţă adus unei înalte personalităţi.

Procesul a venit la judecătoria Ocol II Urban conform legei micului parchet.

In faţa acestei instanţe prezidată de d. consilier Em. Ghica, apărătorii multimilionarului d-nii avocaţi Gh. Chiper şi Ionel Manafu, au ridicat un incident cerând ca procesul să fie declinat spre judecare în favoarea tribunalului militar.

Avocaţii au arătat că ultrajul cu violenţă produs sub imperiul legei stărei de asediu este de competinţa instanţelor militare.

Procesul a fost deferit spre judecarea tribunalului militar, iar multimilionarul a fost depus la închisoarea militară.

Peripeţiile unui aventurier

Bucureşti 5.—Poliţia capitalei a arestat pe un anume Gh. Cicloveanu, în etate de 41 ani, originar din Arad.

Acesta a dus o viaţă de adevărat aventurier.

In 1920 a dezertat din Reg. 3 Graniceri şi a stat 6 luni ascuns la o concubină.

Apoi a fugit în Ungaria şi a stat 3 ani la Budapesta.

Revenind în ţară, a fost arestat şi condamnat la 2 luni pentru dezertare.

In închisoarea de la Arad şi-a tras un glonte de armă în piept.

A stat câteva luni în spital, şi când s'a făcut bine a evadat.

In 1928 a furat o sumă cu bani la Iaşi şi a fost condamnat la o lună de zile închisoare.

A stat la închisoarea Galata, iar la eliberare a venit în capitală.

Aici şi-a început operaţiile până ce a fost din nou arestat.

Inaugurarea şcoalei de pilotaj din localitate

In sala de cursuri din Căminul C. F. R. dela Râpa Galbenă a avut loc inaugurarea cursurilor primei şcoli de pilotaj cu motor, care a luat fiinţă acum câtva timp în oraşul nostru, prin străduinţa filialei A. R. P. A.-Iaşi.

La înştiinţarea lansată de filiala din Iaşi, s'au înscris peste 100 de tineri la aceste cursuri.

In urma examenelor ce s'au dat la această şcoală au fost admişi 55 candidaţi.

Cuvântarea d-lui comandor Gheorghiu

Solemnitatea deschiderei cursurilor s'a desfăşurat într'un cadru de adevărată camaraderie.

După oficierea serviciului divin a luat cuvântul d. comandor Ermil Gheorghiu comandantul Flotilei de Aviaţie şi secretarul general al filialei A. R. P. A.—Iaşi, care a spus printre altele:

„Din timpul marelui război, aviaţia începe să joace un rol considerabil.

Dovada ne-o dau eforturile pe care le fac toate ţările pentru a dispune de un material şi un personal cât mai mult, chiar mai mult decât material. Aceasta este legea aviaţiei".

Mai departe, d. comandor Ermil Gheorghiu arată că după război şi în special de când au început înarmările Germaniei, eforturile făcute de diferite ţări în beneficiul aviaţiei sunt de neînchipuit. Este suficient să consultăm statisticele pentru a vedea la ce importanţă a ajuns aviaţia în zilele noastre.

In România, Ministerul Aerului şi Aviaţia Civilă şi-au coordonat şi grupat mijloacele, sub diriguirea ministerului pentru a promova un curent puternic în rândurile tineretului român spre a-l convinge să îmbrăţişeze această frumoasă meserie a zborului".

Adresându-se elevilor, d. comandor Gheorghiu le spune:

„Ne impunem de aici înainte o misiune nouă care depăşeşte hotărât activitatea de până acum. Sunt sigur că forţele Dvs. se pot ridica la un nivel nebănuit. Cu inima hotărâtă, siguri, că vom reuşi mă adresez deschis tuturor şi rog să mă ajute pentru a promova ideia înăscută din nevoia timpurilor de astăzi, pentru progresul aviaţiei pus în folosul ţării".

Apoi, d. comandor Gheorghiu urează elevilor spor la muncă, după care le prezintă profesorii.

Programul de lucru

A luat apoi cuvântul d. *comandor aviator Vasiliu*, care a adus la cunoştinţă programul de studii, privind activitatea şcolii în domeniul teoretic. Programul se compune din: cunoştinţi generale ştiinţifice, algebră, geometria, mecanica, motoare, aerodinamică construcţii de avioane, meteorologia, instrumente de zbor navigaţia aeriană, drept aerian istoricul aviaţiei, aplicaţiunea aviaţiei, civilă şi de război.

Prima lecţie

D. Locot. aviator Mircea Petru a dezvoltat apoi prima lecţie vorbind despre: „Geografia şi navigaţia aeriană".

La urmă, d. comandor Ermil Gheorghiu a făgăduit elevilor întreaga d-sale solicitudine, după care a anunţat că va creia o tabără în felul celor străjereşti. Deasemeni va pune la dispoziţie atelierele mecanice, piesele şi motoarele de avioane.

V. GH.

Un botez străjeresc la Hârlău

In Duminica Floriilor, la orele 2 p. m. s'a oficiat în biserica Sf. Nicolai din localitate, într'un impresionant cadru străjeresc, botezul pruncului Gheorghe Străjeru, fiul locuitorului Petru Cojocariu.

Naşi copilului, au fost şefii şi şefele de cuiburi din stolul extraşcolar Mixt de sub comanda preotului Dim. N. Ştefănescu din Hârlău. Au vorbit la solemnitate, preotul şi dl. N. Bidnei. Comandantul Legiunii de străjeri Botoşani.

Au asistat autorităţile locale, o centurie de la şcoala primară de fete sub comanda d-nei Maria Vidrighin, consilierii şi epitropii parohiei cum şi un numeros public din localitate şi din împrejurimi.

Această faptă creştinească a produs o frumoasă impresie şi a lămurit pe mulţi despre activitatea şi scopul străjeriei.

Redresarea terenurilor de pe valea Jijiei

Ne-am ocupat la timp despre iniţiativa d-lui Regal Traian Ionaşcu pentru redresarea terenurilor de valea Jijiei.

Aceste terenuri, în suprafaţă de aproape 100.000 hectare, cuprinse în judeţele Iaşi, Botoşani şi Dorohoi, şi-au perdut rostul lor de folosinţă, fiind degradate.

Pentru redresarea lor s'au făcut studii din punct de vedere hidraulic şi silvic care se va adăuga şi un proect de comasare a proprietăţilor agricole.

Proectul se va aplica conform legei respective, cu aprobarea majorităţii locuitorilor din fiecare comună.

Ministerul agriculturii a luat în cercetare această importantă chestiune şi a delegat pe dl. ing. C. Ciulei, care să studieze întreaga regiune şi să întocmească planurile de comasare.

Adăugându-se la corectarea torenţilor, secarea mlaştinilor, fixarea terenurilor degradate, desigur că cele 100.000 hectare de pe valea Jijiei vor căpăta valoarea lor reală.

Nu trebuie uitat că, pe vremuri, această vale a Jijiei, era un adevărat grânar al Moldovei.

RADIO LORENZ
...O minune a technicei moderne...!
Preţuri reduse
Inlesniri de plată
Reprezentanţă exclusivă:
Radio-Lux-Lemel
IAŞI-Str. Lăpuşneanu 20
(lângă Biserica Banu)

Fapta unor străjeri

Cu multă bucurie şi emoţie din partea micilor străjeri, a avut loc botezul copilului Neculai Agapi, de către Stolul străjeresc al şcoalei primare din com. Păuşeşti-Iaşi.

Toţi străjerii au ţinut să poarte în braţe pe micul lor fin.

La sfârşitul solemnităţii, care a avut loc în localul şcoalei, a vorbit preotul P. Pralea, arătând frumuseţea faptei stolului de străjeri.

A vorbit apoi dl. V. Florea directorul şcoalei, îndemnând pe micuţii străjeri să facă tot astfel de fapte înălţătoare.

La solemnitate au asistat d-na Zoe Florea şi d-ra Despina Pralea, învăţătoare, precum şi numeroşi locuitori.

Informaţiuni

x Dl. dr. N. Cădere inspector general sanitar, a fost transferat definitiv în postul de administrator al Casei sănătăţii din Ministerul Sănătăţii publice.

x Asasinii farmacistei Tempeanu din Bucureşti, anume I. Huşanu şi Olga Tecacenco —despre care ne-am ocupat în ziarul nostru, au încercat eri să fugă de sub escortă pe când se făcea reconstituirea asasinatului.

Jandarmii au tras, impuşcându-i pe amândoi.

x D. Filip Schiller, preşedintele Azilului de Bătrâni, din stradela Sf. Constantin a dispus, ca în cele 8 zile de Paştele mosaic, să se dea masă la toţi nevoiaşii cari se vor prezenta la Azil.

x Voie bună şi sănătate căpătaţi bând regulat „BORVIZ DE BORSEC".

x Tusa şi Răguşeala în Bronchitele gripale dispar repede cu *Pastilele de Eucalipt Benzomentolate Dr. Ratianu* aprobate de Consiliul Sanitar Superior. Indicate în toate afecţiunile pulmonare, laringite, astmă, desinfectează plămânii, uşurează respiraţia. Depozit Farmacia Dr. Ratianu Iaşi Cuza Vodă 83.

Incendiul de la Bălţi

Bălţi 5.— Un puternic incendiu s'a declarat eri seara la brutăria Moise Vanedic, din str. Regele Carol.

Inainte ca cineva să fi putut da vre-un ajutor, focul, alimentat de un vânt puternic, a cuprins şi imobilele vecine. La zece minute dela declararea incendiului, alte cinci imobile erau în flăcări.

La faţa locului au sosit cu toată graba pompierii, cari, cu toată munca uriaşă depusă, n'a putut localiza incendiul, decât la ora 3 noaptea.

Violenţa incendiului a distrus complect brutăria Vanedic, imobilele lui Josif Lerner, Jacob Wiedler, Moise Wielson, Geizer Moscovici şi imobilul cu trei etaje a lui Iţic Şloibelman. Pagubele sunt evaluate sumar la 3 milioane de lei.

Dintre sinistraţi, cel mai mult a suferit Moise Jarowski, căruia focul pustiitor i-a distrus complect toată averea.

In interesul cercetărilor a fost reţinut de către autorităţi Moise Vanedic, proprietarul brutăriei.

Raspuns ministerial

La telegrama trimisă d-lui ministru al muncii, de muncitorul brutar Stănică Nicolae în numele breslei muncitorilor din industria alimentară Iaşi, ministerul a trimis următorul răspuns:

„Domnul Ministru al muncii vă mulţumeşte pentru bunele cuvinte ce i-aţi adresat cu prilejul întrunirei lucrătorilor în alimentaţie pentru constituirea breslei muncitorilor din industria alimentară, urând acelei bresle spor la muncă şi isbândă la tot ceeace întreprinde.

In acelaş timp, d-sa o asigură de tot sprijinul posibil când împrejurările vor cere.

Director g-ral al Muncii,
ss. ST. CUNESCU

O revelaţie
Cinema SIDOLI
Un eveniment
— In programul de Paşti începând de Duminică 9 Aprilie —
2 FULMINANTE PREMIERE 2
QUAI des BRUMES
SUFLETE IN CEAŢĂ
Tulburătorul film francez. Magnifica realizare a lui JULIEN DUVIVIER cu aşii ecranului francez
Jean Gabin, Michele Morgan şi Michele Simon
Odată cu giganticul film de aventuri
OMUL — CU — MASCA
(MASCATUL)
cu 4 bărbaţi de o rară frumuseţe
Indianul TONTO
Regele trăsnetelor Roşii
şi calul diabolic SYLVER
— Un spectacol uriaş —
Dinamic - Pasionant
DE 10 ANI NU AŢI MAI VĂZUT UN ASEMENEA SPECTACOL

Batalionul 4 Administrativ Atelierul Regional Confecţii

In ziua de 17 Aprilie 1939 ora 9 se ţine la Batalionul 4 Administrativ Iaşi concurs pentru angajarea unui submaistru croitor.

Candidaţii vor prezenta actele prevăzute de legea publicată în Monitorul Oficial No. 26 din 1 Februarie 1939.

Primăria Municipiului Iaşi
015479 4 April 1939
PUBLICAŢIE

Se aduce la cunoştinţa celor interesaţi că în ziua de 3 Mai 1939, orele 10.30, se va ţine la această Primărie din Iaşi str. Alexandri Nr. 14, licitaţie publică cu oferte închise, pentru darea în antrepriză a lucrărilor de transformare a clădirei fostă Fabrica „Noack" din Tg. Nicolina, în local de şcoală şi baie de cartier.

Valoarea lucrărilor după deviz este de lei 800.000.

Licitaţia se va ţine în conf. cu art. 88—110 inclusiv din Legea Contabilităţii Publice, Regulamentul Oficiului Central de Licitaţii şi normele generale de licitaţiuni publicate în Monitorul Oficial No. 127 din 1931.

Garanţia este de 5% din valoarea lucrărei oferită, care se va depune la Casa de Depuneri.

Caietul de sarcini şi devizul se pot vedea, în zilele de lucru la Direcţiunea Administrativă.

p. Primar, C. Militeanu
Secretar G-ral. C. Dragan

Dacă vrei să scapi de gripă
Intr'o clipă
Ţine minte:
Ia DALIN
Cu ceai fierbinte.

Consultaţi cu încredere Grafologul
GANDHI
care rămâne pentru scurt timp în localitate.
I. C. Brătianu 61

Familia zdrobită de durere, anunţă moartea fulgerătoare a scumpului ei

Ionel C. Varduca

în vârstă de 26 ani
Funcţionar al Epitropiei Aşezămintelor Sf. Spiridon

Ceremonia înmormântării va avea loc Joi 6 April, ora 2 după amiază, cortegiul pornind dela biserica Sf. Spiridon unde se află depus corpul.

Funcţionarii Aşezămintelor Sft. Spiridon, aduc la cunoştinţa cu cea mai adâncă durere, pierderea iubitului lor coleg şi prieten,

IONEL VARDUCA

Sub Şef de Birou al Serv. Ad-tiv

care s'a stins din viaţă, Luni 3 crt., după o scurtă şi grea suferinţă şi rog pe prietenii şi pe cei ce l'au cunoscut şi iubit, să ia parte la înmormântare, care va avea loc mâine Joi 6 Aprilie a. c. orele 2 p. m., cortegiul pornind dela Biserica Sft. Spiridon, unde se află depus corpul.

Doamna Otilia H. Braunstein şi fiicele, mulţumesc pe această cale prietenilor, cunoscuţilor, societăţilor şi instituţiunilor cari au luat parte la marea durere de cari au fost lovite prin pierderea prea scumpului lor

H. BRAUNSTEIN

x A fi frumoasă şi atrăgătoare este problema ce rezolvă Crema Miraculoasă. Această minunată cremă distruge petele şi coşurile de pe obraz, albeşte şi catifelează pielea dându-i un parfum delicios. Depozit Farmacia Dr. Ratianu Str. Cuza Vodă 83.

x La o masă copioasă nu trebue să lipsească „Borvizul de Borsec".

Azi la „PHOENIX"
APARATE NOUI — AUDIŢIE PERFECTĂ
Se menţine programul colosal din săptămâna trecută
Două reluări cari au cunoscut mari succese
Femeia diabolică
cu renumita artistă BETTY DAVIS
AL DOILEA FILM
Fraţii Marx la curse
Completare: JURNAL PARAMOUNT
Preţurile cele mai reduse: 14, 10, şi 5 lei

ULTIMA ORA

SPORIREA TAXELOR DE BREVETE pentru băuturile spirtoase

Bucureşti 5. — Prin noua lege fiscală, au fost sporite taxele pentru brevetele de băuturi spirtoase.

Pentru brevetele rurale se vor plăti următoarele taxe:

In localităţile până la 1000 de locuitori se va plăti 2000 lei; până la 2000 locuitori se plăteşte 2500 lei; până la 3000 locuitori, 3500 lei; de la 3000 în sus se plăteşte 5000 lei.

Brevetele urbane sunt impuse după valoarea locativă.

Până la valoarea de 20.000 lei, se plăteşte 7000 lei.

Până la 40.000 lei, se plăteşte 9000 lei; până la 60.000 lei, se plăteşte 15.000 lei; până la 80.000 lei, se plăteşte 20.000 lei; până la 100.000 lei, se plăteşte 30.000 lei; până la 150.000 lei se plăteşte 40.000 lei; până la 200.000 lei se plăteşte 50.000 lei; până la 300.000 lei se plăteşte 65.000 lei; până la 400.000 lei se plăteşte 80.000 lei.

La valoare mai mare, de fiecare 200.000 lei în plus se plăteşte 20.000 lei.

Maximum la care se poate ridica taxa este de 200.000 lei.

Exportul de grâu

In ultima şedinţă a delegaţiei economice a guvernului s'a decis modificarea regimului pentru exportul de grâu.

Intre 9 Aprilie şi 9 Mai prima la export va fi 9000 în loc de 13,000 lei la vagon.

Taxele pe grâu au fost reduse cu 20 la sută.

Tot odată, direcţia vămilor a admis ca în mod excepţional, organele vamale să primească declaraţii de export pentru grîu în zilele de 6—7 şi 8 Aprilie, deşi serviciile sunt închise.

Incidente ruso-japoneze

Paris 5.—Din Tokio se anunţă că în cursul zilei de eri s'au produs incidente la graniţa manciuriană.

Un grup de soldaţi ruşi, cu mitraliere, au trecut graniţa şi au atacat pe grănicerii japonezi.

S'a încins o luptă care a durat 3 ore.

Sunt pierderi de ambele părţi.

Guvernul japonez a adresat o notă de protest la Moscova.

Sinuciderea unor ofiţeri

Berlin 5.—O Telegramă din Moscova anunţă că 4 ofiţeri superiori din Baku s'au sinucis, în momentul când urmau să fie arestaţi de agenţii G. P. U.-ului.

Ei erau învinuiţi de a fi tras împotriva unor comisari politici.

x *Numiri.*— Au fost numiţi medici în regiunea c. f. r. Iaşi: D-ra dr. Cavaleriu la Huşi; d-ra O. Petriceanu în Basarabia şi dl. dr. Andronovici la Iaşi.

Spania a aderat la pactul anti-Komintern

Berlin 5— Un comunicat oficial anunţă că Spania a aderat la pactul anti-Komintern.

Actul a fost semnat de generalul Franco şi de ambasadorul Germaniei.

El va fi dat publicităţii zilele acestea.

*

Berlin 5.—Eri după amează la ora 5, Fuehrerul Hitler a sosit la Berlin venind de la Hamburg.

Aseară, dl. Hitler a plecat la Muenchen, de unde se duce la Berchtergaden.

*

Berlin 5.—Dl. dr. Tiso preşedintele Slovaciei şi ministrul de externe au sosit aseară la Berlin.

Ei vor începe astăzi tratative asupra unor chestiuni curente.

Pentru ajutorarea şomeurilor ieşeni

Un grup de şomeuri, din ramurile zidării, tinichigii, pavagii şi muncitori s'au prezentat la redacţia noastră, arătându-ne situaţia disperată în care se află, acum în preajma sărbătorilor.

Supunem cazul lor d-lui primar al oraşului şi organelor muncitoreşti, pentru a găsi posibilitatea de a se acorda ajutoare cât de mici acestor nevoiaşi îngreuiaţi de familii numeroase.

O comunicare italiană la Londra

Londra 5 — Din sursă bine informată se anunţă că aseară s'a primit la Forreign Office o importantă comunicare din partea lordului Perth, ministrul Angliei la Roma.

Comunicarea a fost remisă de către contele Ciano, care a avut o întrevedere cu lordul Perth.

Asupra cuprinsului acestui document se păstrează cel mai strict [illegible]

Chestiunea Albaniei

Paris 5.—Atât Roma cât şi Tirana au desmint aseară ştirile care anunţau că ar fi debarcat trupe italiene în Albania.

Totuşi se afirmă că se duc tratative la Tirana, pentru fortificarea graniţelor albaneze cu trupe italiene.

Polonia va avea soarta Cehoslovaciei scriu ziarele germane

Berlin 5.— In cercurile ministerului de externe continuă să se discute tratativele de la Londra.

Se observă că raporturile anglo-germane s'au răcit şi mai mult.

Presa germană a început s'o compare pe Polonia cu Cehoslovacia.

Anglia o foloseşte în politica ei de încercuire a Reichului, aşa cum a folosit-o şi pe Cehoslovacia.

Aceleaşi ziare arată că declaraţiile d-lui Chamberlain au accente de îngâmfare.

Planul Angliei cu privire la Polonia însă nu va reuşi, căci Polonia e conştientă de adevărata situaţie şi de ceia ce-i poate oferi Marea Britanie.

Afară doar de cazul când nu-şi doreşte soarta Cehoslovaciei

Discuţiile dela Londra

Londra 5.—Dl. Beck a avut aseară la Forreign Office o lungă întrevedere cu lordul Halifax.

Apoi a participat la dineul oferit în onoarea sa de dl. Halifax.

La acest dineu au participat şi ducii de Kent.

Colaborarea militară anglo-poloneză ?

Paris 5.—Ziarele anunţă că în curând o misiune militară poloneză va pleca la Londra, pentru a stabili un plan amănunţit de colaborare militară anglo-poloneză.

Motorizarea cavaleriei

Londra 5. — Ministrul de războiu a anunţat eri în Camera Comunelor că toate regimentele de Cavalerie au fost motorizate.

Sunt acum în Anglia 18 regimente de cavalerie motorizate.

x Desfacerea de vinuri din str. Prof. A. C. Cuza No. 27, casele Teitler (fosta Poşta veche) cu ocazia Sf. Paşti a pus în vânzare specialităţi rare de vinuri vechi şi noi cu preţuri simţitor de reduse.

Pentru ORA 12

Astăzi are loc alegerea prezidenţială din Franţa

Paris 5.—Astăzi au loc alegerile pentru desemnarea viitorului preşedinte.

Eri a fost citită în Parlament o scrisoare a d-lui Lebrun prin care anunţă că îşi repune candidatura.

Dl. Lebrun dă acestui fapt caracterul unei formări a Uniunei Naţionale, în jurul său.

Din cercurile politice se ăă ca sigură realegerea d-lui Lebrun.

Discursul Papei

Roma 5. — De la Vatican se anunţă că Papa Pius XII va ţine astăzi un important discurs, prin care va cere tuturor ţărilor să conlucreze la opera de pacificare.

Polonia cere şi adeziunea Americei

Londra 5 — Se anunţă că dl. Beck a avut eri o întrevedere şi cu dl. Eden, pentru a-i afla părerile.

Astăzi dl. Beck va fi primit la Windsor de Regele George.

Apoi va continua discuţiile cu dl. Halifax, pentru stabilirea punctelor principale ale acordului.

Cercurile diplomatice arată că Polonia vrea un acord mutual. Tot odată, dl. Beck va vedea şi pe ambasadorul Americei, deoarece vrea şi adeziunea Statelor-Unite la acest pact.

Eveniment fericit la curtea Albaneză

Londra 5.— Agenţia Reuter anunţă din Tirana că regina Albaniei a dat naştere unui băiat.

Atât mama cât şi noul născut sunt perfect sănătoşi.

Denunţarea pactului de la Nyon

Londra 5.—Agenţia „Reuter" anunţă că în întrevedere avută aseară cu contele Ciano, lordul Perth a anunţat că Anglia consideră denunţat acordul de la Nyon.

Dl. Lucian Blaga vine în ţară

Barcelona 5.—Dl. Lucian Blaga, ministrul României în Portugalia, a plecat spre Bucureşti.

Inainte de plecare, d-sa a fost primit de preşedintele Carmona şi de dl. Salazar.

Moartea unui celebru aviator spaniol

Madrid 5.—Cel mai bun pilot al aviaţiei naţionaliste maiorul Garcia a căzut cu avionul şi a murit.

Garcia a doborât 30 avioane republicane.

*

La Alicaute au fost găsite la locuinţa generalului Mjaha, fostul comandant republican, 16 casete cu aur şi bijuterii.

Accident de avion la Bucureşti

Bucureşti 5.—Un accident de avion s'a înregistrat eri în Bucureştii Noi.

Adjutantul I. Neagu a decolat de la Pipera să facă un sbor de antrenament.

Pe când sbura deasupra cartierului, motorul s'a defectat.

Pilotul a încercat să aterizeze forţat pe un loc viran.

S'a izbit însă de un grup de case. Aparatul a fost sfărâmat, iar pilotul a scăpat teafăr.

Inspecţiile d-lui prim-ministru Armand Călinescu

Piteşti 5—Dl. prim-ministru Armand Călinescu a sosit eri pe neaşteptate la Piteşti.

D-sa a venit însoţit de d-nii general dr. N. Marinescu, ministrul sănătăţii şi general Popescu, subşeful Marelui Stat Major.

Dl. Armand Călinescu a inspectat trupele din localitate rămânând pe deplin mulţumit de cele constatate.

La ora 12, d-sa a luat masa la cazinoul Regimentului de vânători

După ce s'a păstrat un minut de reculegere în memoria regelui Ferdinand cel Loial, al cărui nume îl poartă regimentul, dl. Armand Călinescu a toastat pentru armata română.

D-sa a adus mulţumiri comandanţilor din Piteşti pentru modul cum înţeleg să-şi facă datoria.

A răspuns comandantul regimentului de vânători.

La ora 3, primul ministru a plecat la Câmpu-Lung, unde de asemenea a inspectat trupele.

Seara, d-sa a plecat spre capitală.

Plecarea d-lui V. Tillea

Bucureşti 5 — Dl. V. Tillea ambasadorul României la Londra, a părăsit aseară capitala plecând la Londra.

Accident nostim

Bucureşti 5.—Un accident nostim s'a produs aseară la şosea.

Maşina 12025 mergea cu viteză spre Arcul de Triumf.

Şoferul fiind beat n'a virat la rond, ci a intrat peste grilaj.

Maşina a rămas agăţată de havuzul jocurilor de apă.

Iar şoferul a fost aruncat pe iarbă, de unde s'a sculat teafăr.

Un gest regal

Bucureşti 5.—M. S. Regele, în înalta Sa dorinţă de a veni în ajutorul copiilor fără sprijin, a primit preşedinţia de onoare a Leagănului Sf. Ecaterina.

Prăbuşirea din Dâmboviţa

Târgovişte 5.— O suprafaţă de circa 50 hectare din com. Lineşti s'a scufundat cu câţiva metri.

Casele aflate pe teren au fost distruse.

Prăbuşirea se datoreşte infiltraţiei apelor.

Nenorocirea a produs panică în toată regiunea.

Ştiri poliţieneşti

A fost transportat cu „Salvarea" şi internat la spitalul „Sf. Spiridon" locuitorul Popovici Ioan din str. Spancioc 36, în etate de 46 ani.

Popovici în timp ce mergea pe stradă, în dreptul farmaciei „Păun" din str. Elena Doamna, i s'a făcut rău şi a căzut în nesimţire.

ACCIDENT—Aseară pe la ora 6,20, autobuzul c. f. r. s'a ciocnit pe str. Lăpuşneanu cu vagonul de tramvai No. 1.

D. comisar Grigorianu face cercetări.

*

INCENDII.—Un început de incendiu s'a declarat la locuinţa d-lui Kirlijan Iosub din str. Gându 1. Focul a fost localizat de pompieri.

— Un început de incendiu s'a declarat la locuinţa d-nei Iuga Veturia din str. Scăricică 6. Focul a fost stins de o echipă de pompieri dela secţia Toma Cozma.

FURTURI.—A fost dusă la poliţie Vera Vizitiu în etate de 13 ani, din serviciul d-lui Carol Lazarovici din str. Sf. Lazăr 71, acuzată de stăpânul ei că i-ar fi furat un ceas de aur în valoare de 3500 lei.

x Un pahar de Borsec e o minune pentru organism.

Corpul 4 Armată
Serv. Intendenţei

PUBLICAŢIUNE

Se aduce la cunoştinţa generală că în ziua de 19 April 1939 ora 10 dim., se va ţine cea de a treia licitaţie publică, în localul din str. Ştefan cel Mare 45, pentru aprovizionarea coloniale or, laptelui şi săpunului de rute necesar unităţilor d n Iaşi, pe timpul dela 1 Aprilie 1939 la 31 Martie 1940.

Licitaţia se va ţine în conformitate cu art. 88-110 din L. C. P., regulamentul O. C. L. şi Normele publicate în M. Of. No. 127/931.

Odată cu oferta se va depune în plic separat garanţia legală de 5% din valoarea furniturei.

Caetul de sarcini şi orice alte relaţiuni, zilnic la adresa de mai sus, între orele 12—13.

No. 108003 din 4/IV/1939

Brâ 82 tia- 82 -nu

PENTRU FUNCŢIONARI

De vânzare avantajos în centrul oraşului la 2 minute de Fundaţie, **două corpuri de case.**

A se adresa la proprietar str. Păcurari No. 11 etaj Telefon 1283.

Comediana celebră
Francisca Gaal
alături de tenorul Bing Crosby şi Akim Tamiroff în noul ei film realizat în America
LUNA de miere
Luni la Sidoli

„SCALA"--Azi ultima zi
După cererea generală
Filmul epocal care zgudue pe toată lumea!
Atac în Mediterana
cu cea mai frumoasă pereche a ecranului american **Richard Green -- Nancy Kelly**
odată cu filmul frumuseţii, veseliei şi tinereţii
Paradisul Vagabonzilor
cu **Warner Baxter, Marjore Weare, Peter Lorre**
Se atrage atenţiunea că aceste două filme, cele mai mari ale anului, nu vor mai rula la Iaşi.

Balul
Oamenilor în alb
Când? Unde?

x Numai azi mai pot fi văzute filmele de cari se va vorbi multă vreme: „Atac în Mediterana" şi „Paradisul vagabonzilor" la „Scala".

De vânzare
casă gospodărească, solidă, 4 odăi, bucătărie, cămări, pivniţă, apă, lumină electrică etc.
Poziţie centrală lângă tramvai şi Hală. Preţ foarte avantajos. A se adresa la ziar.

DOCTOR
SOLO SCHREIFEL
SPECIALIST IN
BOLI DE PIELE, VENERICE, SIFILIS
Diagnosticul precoce al sifilisului prin examenul ultra-microscopic
DIATERMIE
Raze ultra-Violete
Consultaţii şi tratamente
7—10 dim. şi 2—9 seara
Str. Anastasie Panu 70
Peste drum de Bis. Sf. Neculai

ANUL XXXVI No. 9610

1 LEU

OPINIA

Ziar popular cotidian

VINERI 7 APRILIE 193

ABONAMENTE:
Lei 350. . . . . pe un an
„ 180. . . . . „ 6 luni
„ 90. . . . . „ 3 luni
„ 35. . . . . „ 1 lună
„ 1500. . . . Instituții publice

Atelierele tipografice „Opinia"
IAȘI STR. LAPUȘNEANU 37

TELEFOANE
Redacția. 1298
Administrația 1299
Serv. de noapte red. 1436

Redacția și Administrația
IAȘI STR. LAPUȘNEANU 37
Director C. R. GHIULEA

BIBLIOTECA UNIVERSITĂȚII - IAȘI.

EXEMPLAR

Semnificația omului nou

— Personalitatea președintelui Consiliului de Miniștri —

Exemplarele expresive ale umanității au fost categorisite în nenumărate feluri, după concepțiile a nenumărați filosofi și scriitori.

Carlyle ne-a vorbit despre eroi, despre viețile eroice — și ni le-a dat ca pildă. Machiavelli ne-a înfățișat exemplarul atât de complex al „Prințului", al condottierului în care cele mai diabolice însușiri se transformă în virtuți de om politic.

Georges Sorel găsește că, pentru a învinge și pentru a fi în frunte, formula „violența este morală" trebuie să devină cea mai intimă realitate sufletească a aspirantului la posturile supreme.

In epoca de radicale prefaceri, prin care trece țara noastră, trebue consemnată și subliniată cu satisfacție apariția unui nou tip de conducător.

Un conducător care nu se încadrează în nici una dintre concepțiile de mai sus, pentru simplul și binecuvântatul motiv că n'a împrumutat de la nimeni nimic și pentru faptul că este expresia realităților înoitoare românești.

Ne aflăm în fața unui om nou. Un om nou, nu numai prin calitățile pe cari le însumează personalitatea sa, ci și prin forța iradiantă inovatoare a acestei personalități. Ne gândim la d. Armand Călinescu, președintele Consiliului de miniștri.

D-sa fiind un mare conducător—nu se aseamănă cu toate acestea, cu nici unul dintre fruntașii politicii europene. D. ministru Armand Călinescu nu a luat pildă de la nimeni.

D-sa a ascultat doar. A ascultat două glasuri ale destinului: glasul Neamului și al Tronului. Slujitor al acestor două entități naționale, d-sa a fost, în egală măsură, luptătorul cel mai credincios și cel mai avântat pentru creiarea unei Românii noui.

De obiceiu, oamenii noui sunt izolați, din propria voință și — poate — și din pu țină vanitate egoistă, în mijlocul societății în care apar.

D. ministru Armand Călinescu a desmințit regula.

Nou fiind, — a înoit, A înoit metodele de a conduce; a înoit spiritul politic al țării. Și toată această înoire n'a fost făcută decât pentru slava Dinastiei și a Patriei.

Alegerea președintelui Franței

Adunarea Națională franceză, întrunită ieri la Versailles, a reales pe d. Albert Lebrun în demnitatea supremă de președinte al Franței.

In vederea acestei alegeri, s'au făcut pregătiri speciale la palatul din Versailles. Iată, în clișeu, aranjarea scaunelor pentru membrii adunării elective.

Vizita la Alger (Africa) a profesorului ieșan d. I. Petrovici

Profesorul ieșan dl. I. Petrovici, fost ministru, fiind invitat oficial de către Universitatea din Alger (Africa) spre a ține o serie de conferințe, a sosit la Alger, însoțit de d-na Petrovici.

Cu această ocazie autoritățile și publicul, l-a făcut o călduroasă primire.

Redăm mai jos, în traducere, unul din numeroasele articole consacrate d-sale, a-

Dl. Prof. I. PETROVICI

părut în ziarul „L'echo d'Alger", cu următorul titlu: „Filosoful Ion Petrovici la Alger".

—„Debarcă la Alger, Domnul Profesor Ion Petrovici, una din cele mai mari figuri ale Universităților române, fost decan al Facultății de Filosofie și Litere din Iași, fost Ministru al Educațiunii Naționale și actualmente vice președintele Academiei române.

Profesorul Ioan Petrovici este autorul a numeroase opere, consacrate istoriei filosofiei, metafizicei și logicei.

Conferențiar strălucit, d-sa a fost oratorul cel mai ascultat la Congresul Descartes, care a avut loc la Paris în 1937.

D-sa a jucat și în politica Țării sale un rol de prim plan. A fost de două ministru al Educației Naționale, și în această calitate, a stabilit cele mai strânse legături cu Universitățile franceze.

La sărbătorirea ce i s'a făcut de curând la București, cu ocazia împlinirii a trei decenii de profesorat universitar, s'au reunit toate școalele și toate partidele într'un omagiu comun, adresat unuia din cei mai celebri intelectuali ai României.

Cu acest prilej, a apărut monumentala istorie a filosofiei, editată în limba română, lucrare de omagiu închinată profesorului Ion Petrovici și la care au colaborat celebrități ale gândirii franceze ca: Leon Bunschvig, Henri Gouhier, René Hubert, Abbé Rey, Jacques Chevalier.

Profesorul Ion Petrovici, care a cunoscut de aproape atât pe marii filosofi de la sfârșitul secolului trecut cât și pe cei actuali, va ține două conferințe publice la Facultatea de Litere din Alger, sala Gsell, cu subiectul: Două mari figuri ale filosofiei franceze contimporane.

Aceste conferințe vor întruni desigur întreaga elită intelectuală în jurul distinsului oaspete, căruia îi dorim să se simtă cât mai bine pe pământul nostru".

Rusia și politica britanică

Rusia sovietică păstrează mare rezervă față de noua acțiune politică desfășurată de Anglia.

Nu putem cunoaște precis substratul acestei rezerve: fie o neîncredere în promisiunile britanice; fie conștiința unei proprii slăbiciuni militare; fie scopul sovietic de a lăsa statele burgheze să se macine între ele, pentruca, la un moment potrivit, Rusia să întreprindă o acțiune ideologică-bolșevistă; fie alt motiv;—fapt este că Rusia nu se angajează în blocul contra politicei de agresiune (adică blocul antigerman).

Din această pricină, ezită și Polonia. Conducătorii de la Varșovia au tot dreptul să se îngrijoreze de această rezervă rusească, ce denotă scopuri ascunse; după cum în general polonezii știu că Ruzia nu-i dezirabilă nici ca dușmană, oici ca prietenă.

In asemenea situație. discuțiile pe care d. Beck le are acum la Londra, merg greu; iar rezultatul e desigur.

Y.

PASTORALELE CHIRIARHILOR și primejdia războiului

La directoratul metropolitan, condus cu multă pricepere de părintele dr. Vasile Vasilache, găsesc pastoralele tuturor chiriarhilor din țară, lansate către norodul creștinesc dintre hotarele României.

Le-am citit cu multă atenție. Cuprind frumoase pilduiri din trecutul creștinătății și îndemnuri către bine; către iubire.

Dar mai amintesc aceste pastorale arhierești, și despre altă problemă de actualitate: *pregătirile vrăjmașe dintre popoare.*

Când întreaga creștinătate a lumii se pregătește să sărbătorească una din cele mai mari sărbători—Paștele, Învierea lui Hristos, — într'un tempo accelerat aceiaș lume creștină se prepară pentru un eventual măcel.

Și chiriarhii țării se roagă ca în lupta sufletească a omenirii, între pace și război, să învingă Pacea.

„Izgonească Domnul din sufletul omenirii, preamărirea zeului Martie al Războiului —scrie Episcopul Andrei.

Dar aceleași pastorale fac îndemne către norodul românesc să fie tare sufletește și trupește pentru ziua când țara va avea nevoie de ființa lui.

„*Cine n'are sabie, să-și vândă hainele și să-și cumpere!*„ —încheie unele din pastorale.

Dea Domnul ca pacea să sălășluiască în omenire și sabia să ruginnască în teacă.

Gr. Spiru

In săptămâna Patimilor

Domnul în grădina Măslinilor

Timpul activității publice mesianice în Țara Sfântă luase sfârșit. Ceasul durerilor se apropiase iar Domnul făcea ultimele pregătiri ca să le poată îndura până la capăt. Este ultima noapte din viața sa pământească pe care o petrece într'o grădină de măslini, numită și Ghetsemani. Cu firea lui omenească El trebuia să treacă printr'o întreagă filieră a stărilor de spaimă, de turburare adâncă, de desnădejde.

Într'un cuvânt, avea să se dea o luptă lăuntrică în fața paharului amărăciunilor otrăvitoare izvorâte din păcatele și fărădelegile omenești.

Durerea îl cuprinde și îi sfâșie sufletul până la sânge din mila sa pentru apostoli, pentru Iudei și pentru toți oamenii cari nu l-au înțeles și pentru cari moartea sa va fi obiect de sminteală și ratăcire.

Într'adevăr, crucificarea Domnului a fost considerată de unii chiar o nebunie (elini) iar de alții sminteală (iudeii). Dar pentru acei cari au înțeles-o, ea a fost puterea lui Dumnezeu cu ajutorul căreia ne putem mântui.

Sunt astăzi unii cari nu pot sau nu vor să admită pe Hristos, umilit, batjocorit, chinuit, răstignit. Pentru aceștia, Calvarul care începe din grădina Măslinilor și se termină în altă grădină a lui Iosif din Arimateia, este privit ca o enigmă. Pentru alții ar fi o uimire; dar pentru adevărații creștini o adevărată piatră de încercare prin care se lămurește tot adevărul.

Iisus, este adevărat, a încercat, fără îndoială, frica suferinților și a morții *altfel de cât noi*, pentrucă în El, Dumnezeu, în acelaș timp și Om, această frică era voluntară pe când în noi, oamenii, ea este involuntară, însă această frică

El a încercat-o nu numai în aparență, ci în toată adeverirea sa, *așa de adevărat ca și noi:* așa o impune taina Răscumpărării.

El a luat slăbiciunea noastră drept curajul său, tristețea noastră pentru a ne face părtași la bucurie sa; El a schimbat sărăcia noastră cu bogăția sa, umilințile noastre cu gloria sa, moartea noastră cu viața sa.

Iată ce suntem în stare de-a desprinde din imprejurarea dureroasă ce are loc în grădina Măslinilor, unde Iisus șoptise celor trei ucenici (Petru, Ioan și Iacob) ce-l însoțeau: „*Intristat este sufletul meu până la moarte*" (Matei XXVI, 38). Iar căzând cu fața la pământ se ruga așa: „*Părintele meu, de este cu putință, treacă dela mine paharul acesta, însă nu precum voiesc eu, ci precum voești tu*". (Mat. XXVI. 39).

Și a doua oară din nou stăruie: „*Părintele meu, dacă nu este cu putință să treacă acest pahar, ca să nu-l beau eu, facă-se voia ta.* (Mat. XXVI, 42).

Prin aceste izbucniri disperate transpiră, în chip neîndoios, durerea sufletească, spaima și îngrijorarea ce-o simția Domnul pentru toate păcatele neamului omenesc pe care avea să le satisfacă prin patima sa. La aceasta se adaugă prăbușirea Iudeilor ce avea să urmeze după luarea asupra lor a blestemului: „*Sângele lui asupra noastră și copiilor noștri*". (Mat. XXVII, 25).

Deasemeni, Iisus privia cu groază iminenta risipire a tuturor ucenicilor, lepădarea publică a lui Petru, spânzurarea lui Iuda mustrat de con-

(Continuare în pagina 2-a

Din toată lumea

Progresele tehnice

Se știe că decedatul Marconi a putut aprinde, de la Roma, cu ajutorul undelor scurte, luminile de pe stradă și din case ale orașului Melbourne (Australia).

Or, iată că, de curând, generalul Herzog a lansat, prin radio vasul „Bloem fontain", generalul găsindu-se în Pretoria (Africa de Sud), iar vaporul la Amsterdam (Europa). Distanța este deci fabuloasă. Totuși generalul Herzog n'a făcut decât să apese pe un buton, și în acel ș clipa, motoarele vasului au intrat în funcțiune.

Vom ajunge, în curând, ca vapoarele să nu mai aibă nevoie nici de... motoare. Iar într'un viitor război, oamenii vor fi scutiți de a mai merge pe front. Mașinile se vor lupta între ele, ca niște adevărați roboți.

După 3 secole

Vaticanul a reușit, acum câțiva ani, să obțină pentru biblioteca sa, o scrisoare închisă și sigilată în anul 1640. Examinată scrisoarea a dovedit următorul lucru: sigiliul aparține regelui Filip al VI-lea al Spaniei, care a domnit între anii 1621 și 1665. Scrisoarea recomandă pe aducător pentru un post, dar acesta pierzând-o se înțelege că nu l-a putut obține. Papa, a deschis singur prețioasa scrisoare închisă acum trei secole, și ale cărei cuvinte fuseseră văzute ultima oară, numai de ochii regelui.

Automobile

După ultimile statistic, numărul automobilelor din lumea întreagă ar fi de 43 078 630. Marea lor majoritate, adică aproape 30 milioane, sunt de fabricațiune americană.

In Statele Unite, procentul e de o mașină la cinci locuitori, In restul lumii, o mașină la 137 persoane.

Iar una peste alta, pe tot globul un automobil la 48 inși.

Un câne năzdrăvan

Incă de multă vreme, câinele a servit de ghid orbitor. Dece dar, n'ar veni și în ajutorul surzilor ?..

Problema acdasta a preocupat mult pe un medic, care a parvenit după câțiva ani să dreseze un câine în așa fel, încât dacă auzea telefonu sunând, începea să latre, strigând astfel atenția infirmului în tovărășia căruia se afla.

Mai târziu, medicul a reușit să-l învețe pe câine să-și răspundă la... telefon.

Când animalul aude sonerria telefonului, la receptoru cu botul, îl pune jos, și începe să latre. Asta atrage atenția surdului care răspunde interlocutorului. Dacă nu-i nimeni în cameră, atunci câinele latră de trei ori, apoi apasă cu laba clapa, închizând aparatul.

Meteorii

In fiecare an cad pe suprafața pământului numeroși meteori. Savanții, calculând cantitatea de pietre din acești meteori, au stabilit că pe un kilometru pătrat din scoarța pământului, cad anual... zece grame.

După acest calcul, pietrele din meteori vor îngroșa scoarța pământului cu 2-6 centimetri în... 1.000.000.000 de ani.

Act de recunoștință

Deși populația newyorkeză este obicinuită cu tot soiul de trăznăi de ale concetățenilor lor miliardari, s'a arătat totuș foarte surprinsă deunăzi aflând că răposata defunctă soție a magnatului oțelului, Purtage, i-a lăsat cu limbă de moarte croitoresei ei, Alan Coats, o avere de vre-o 250 milioane lei.

S'a găsit însă în jurnalul intim al răposatei, o însemnare care lămurește misterul. Cu douăzeci și doi de ani în urmă, când Miss Gwen nu era decât una din secretarele miliardarului, croitoreasa i-a făcut, încă pe credit, o rochie atât de frumoasă, încât din prima dată când patronul a văzut-o gătită cu ea, a luat-o de nevastă.

Gestul postum nu era deci decât manifestarea unei explicabile recunoștințe.

Citiți în pag. IV-a
ULTIMA ORĂ

Curier străjeresc igienico-medical

de Dr. P. ZOSIN

Hrănirea și nutrirea

A te hrăni nu-i tot una cu a te nutri; căci poți să te hrănești și totuși să nu te nutrești. Noțiunea de nutrire intră firește într'acea de hrănire; dar hrănirea s'ar putea să aibă loc, cum se'ntâmplă de multe ori; dar cu toate astea nutrirea să nu se realizeze. Noțiunea de hrănire răspunde la faptul alimentării, adică a introducerii de hrană sau alimente în organism; dar, ca să se realizeze și nutrirea, adică prefacerea continuă și totodată menținerea plasticității organismului, hrana trebuie să fie asimilabilă și tot pe-atât de ușor desasimilabilă.

Mânânci, îți umpli stomahul, te saturi; și totuși se prea poate să nu fii printr'asta nutrit, căci hrana folosită nu-i aceia care trebuie sau poate să fie în organismul însuși cauza, de predispozițiune sau chiar de boală, cari să facă a nu se realiza nutrirea convenabilă.

De aceia, în vremea din urmă, a luat o deosebită desvoltare specializarea medicală în direcțiunea dietetică, adică a nutririi ca scop implicit al hrănirii, cu așa zisele boale de nutriție, în cari sunt de socotit cu deosebire diabetul, obesitatea și guta.

Cum n'ar servi la nimic, pentru edificarea generală și fundamentală, a stării asupra cauzelor de natură morbidă în stânjenirea nutriținii, căci aicea se întâlnește un labirint, în care se încurcă și vajnicii specialiști, pentru cele indispensabile cunoștinți întru hrănire, ajunge a se ști numai procesul sau mersul normal obișnuit. Cu aceasta ezitându-se omul sănătos în practica hrănirii sale, ca să-și garanteze și nutriținea.

E de sine înțeles că noi trebue să folosim prea cunoscutele alimente provenite și la îndămână aflate, fie în piețe la oraș, fie în gospodărie imediat la țară, cărnurile ouăle, laptele și brânzăturile, cerealele, legumele, zarzavatul, fructele și apa proaspătă și curată, pregătite amestecat în cel mult două sau trei feluri. E de preferat carnea numai la amează; iar lăpturile și fructele să nu lipsească niciodată.

Mâncând, introducem bucatele în gură, unde prin salinarea înlesnită de mestecare se formează *bolul* alimentar. Acesta trece în stomac, unde, prin sucurile gastrice, se realizează a doua prefacere mai lungă și mai însemnată, digestiunea propriu zisă, formându-se *chimul*. Acesta trece mai departe în intestinul subțire, unde, prin sucurile intestinale, secreținnile pancreatice și biliare, se prefac în *chil*.

Aceasta-i stadiul în care a ajuns hrana, gata să fie folosită prin mucoasa intestinală, pe întinderea cam de cinci ori lungimea corpului, de către multele și subțirele vase zise chilifere.

In intestinul subțire extreaba cea mai delicată, căci aicea se alege din chil partea ce să fie absorbită, adică *limfa*, și rămâne partea care trece apoi în intestinul gros, ce

(Continuare în pagina 2-a

TESTA
La dureri de cap, dinți

Grasa de Cotnar veritabilă
și alte vinuri de prima calitate
găsiți la
Sindicatului Viticol
-la-
Expoziția de Vinuri
Iași — Str. Prof. A. C. Cuza 9

Trandafiri înalți, pitici, urcători cu înflorire incontinuu, precum și Gladiole, Dalia, Rugoni, Anvelopis, Clematis, gazon, răsaduri de flori, se găsesc de vânzare la florăria
Domnița Ruxanda
IAȘI — Str. Lăpușneanu No. 12

Pentru înlesnirea publicului călător,
Wagons-Lits || Cook
AGENȚIA IAȘI
organizează
2 excursiuni speciale
cu 50% reducere
pe C. F. R.
la BUCUREȘTI
NUMAI DUS
Plecarea: Vineri 7 și Sâmbătă 8 crt.
cu tren RAPID, ora 13.07.
Locuri limitate și rezervate.
Inscrierile se primesc NUMAI până în ajunul fiecărei plecări ora 19, la
Agenția Wagons Lits // Cook
Iași, Piața Unirii

x Dacă doriți să simțiți bucuria sărbătorilor trebuie să aveți în casă vinurile dela desfacerea din Str. A. C. Cuza No. 27, casele Teitler (fosta Poșta veche).

DOCTOR
A. Socolovschi
Specialist în boli și operații
de nas, gât, urechi
s'a mutat
IN STR. VICTOR PLACE 7
(Piața Unirii) lângă cinema Sidoli
DIATERMIE SPEC. ORL.
Inhalație cu ozon (electr.
electroterapie, înaltă frecv.
Cons. 8½--10, 12—2, 5—7

DOCTOR
Gh. Plăcinteanu
Medic primar
Director Spitalul Asigurărilor Sociale
Chirurgie și boli de femei
Cons. 3—5 d. a.
ALEIA ALEXANDRI No. 5

DOCTOR
Aurel Mihailescu
Medic al Spit Sf. Spiridon
și Casa Asigurărilor Sociale
BOLI DE RINICHI
GENITO-URINARE
Explorațiuni și tratamente prin cistoscopie, uretroscopie, cureți de înaltă frecvență
Cons. 1—3 d. a. și 7—9 seara
Str. Lascar Catargiu 74
(lângă Piața Sf. Spiridon)

PENTRU FUNCȚIONARI
De vânzare avantajos în centrul orașului la 2 minute de Fundație, **două corpuri de case.**
A se adresa la proprietar str. Păcurari No. 11 etaj Telefon 1283.

Institut de electro-radiologie medicală
Doctor
Gh. Costin
Specializat la Paris și Viena
Medic la disp. p. Profilaxia tuberculozei și Asig. Sociale Iași
Consult. medicale, radioscopii, radiografii, plămâni, inimă, stomac, ficat, rinichi, oase etc.
CONSULT 3—5 p. m.
S'a mutat în str. Vovidenie No. 12 Telefon 1372

Mica Publicitate

CASĂ DE VÂNZARE Str. Stroici No. 12 (prin Eternitate). Intermediari excluși.

DE ÎNCHIRIAT două camere cu sobe de teracotă, antreu, bucătărie, instalație de apă, canal și lumină, șură pentru lemne și pivniță în str. Trei-Erarhi No. 2.

DE ÎNCHIRIAT 4 camere-bucătărie, pivniță, camară de lemne, sau două apartamente compuse fiecare din câte 2 camere, bucătărie, camară lemne, pivniță, lumină, apă, în str. Albineț 14 bis. Vizibile zilnic dela 10-12 a. m. și 3-6 p. m.

DE ÎNCHIRIAT în strada Cuza Vodă 42 (în curte) apartament 2 camere, antreu, bucătărie, eventual și baie.
Adresați S hwartz str. Gh. Mârzescu 9.

DE VÂNZARE imobilul din str. Ralet 12. Două apartamente moderne. De închiriat un apartament. Adresați: Ralet 1 bis. Telefon 1453.

DE VÂNZARE casă de raport 4 apartamente. Preț avantajos. A se adresa proprietar în curte. Ghica-Vodă Nr. 13.

DE VÂNZARE imobilul din str. Apeduc 23, cu tot confortul, Aproape de Piața Halei și centru, având grădină cu pomi fructiferi și flori.

DE ARENDAT cu predare imediată teren agricol în întindere de 120 Ha. proprietatea soților Rozalia și D. Waisbuch din Com. Ciurea, podgoria Zeme Jud. Iași din care 10 Ha vie pe rod restul cultivabil, având 30 Ha. sămănătură de grâu de toamnă.
Informațiuni: avocat I. Seratimi Iași Str. Sf. Sava No. 15, ca gerante.

De vânzare
teren pentru construcții, 300 m. p. în regiunea Copou, lângă clădirea în construcție a Școalei Politechnice. Preț convenabil. A se adresa la ziar.

Părerea artiștilor

Noi susținem sus și tare: Idealul frumuseței e *Crema de lăcrămioare.*
Farmacia Beceanu
Iași, colț Piața Halei.

Dr. M. Avram
Medic de Spital
Consult. 3—7 p. m.
str. I. C. Brătianu 120
Consultă și operează
Boli Chirurgicale, Boli de femei, Mamoș

De vânzare
casă gospodărească, solidă, 4 odăi, bucătărie, cămări, pivniță, apă, lumină electrică etc.
Poziție centrală lângă tramvai și Hală. Preț foarte avantajos. A se adresa la ziar.

Comunitatea Evreilor din Iași
Se aduce la cunoștința populației evreești că începând dela 6 Aprilie 1939 în zilele de „Hol-Hamoed", făina de azimă se va vinde la depozitele de azimă ale Comunității din str. Cost. Negri 20 și str. Cucu cu *Prețul de lei 22 (douăzeci și doi) kgr.*
Se atrage atențiunea tuturor că se vor lua măsuri contra acelor cari vor vinde cu un preț mai mare de cel stabilit.
Reprezentanța Comunității

Ministerul J. stiției
Comisiunea pentru constatarea condițiunilor de naturalizare și recunoaștere Dos. No. 355/Nat./939
Dl. Sahrag Zacar Asadurian-Kapighian domiciliat în Iași B-dul Ferdinand 7 a făcut cerere acestui Minister pentru ai se acorda naționalitatea română.
Prin cererea petționarul arată că este de origine și naționalitate armeană, de profesiune funcționar comercial, născut în comuna Kemak, jud. Erzerum, Armenia, la data de 4 Octombre 1910, de religiune creștin-ortodox gregorian.
Conform art. 19 din legea privitoare la dobândirea și pierderea naționalității române se publică aceasta spre știința acelora care ar voi să facă întâmpinare, potrivit dispozițiunilor art. 20 din zisa lege.

Comunitatea Evreilor din Iași
Pentru a da posibilitate acelor care n'au putut lua azimă, din cauza aglomerației, se aduce la cunoștință că începând de Joi 6 Aprilie 1939 (Hol Hamoed) cutia de 5 (cinci) Kg. azimă de lux se va vinde cu 150 lei.
Reprezentanța Comunității

DOAMNA DOCTOR
PARHON C. ȘTEFANESCU
Medicprimar al Spit. Socola
Consultă pentru
Boale nervoase și ale glandelor cu secrețiune internă
METABOLISM BAZAL
Cons. 2—4 p. m.
Str. Tăutu 2 Tel. 2269

Profitați de ocazie!
LUNA EFTINA
cea mai eftină din tot anul
24 Martie — 24 Aprilie
LA MAGAZINUL DE INCALȚAMINTE
Iași, Ștefan cel Mare 15
alături de Banca Emanoil Marcovici
„QUADRAT"

Pantofi și sandăluțe
Pentru copii mici Lei 95
„ „ mai mărișori 125
„ „ între 6-8 ani 175
„ elevi și eleve 245
„ „ „ „ de liceu 295

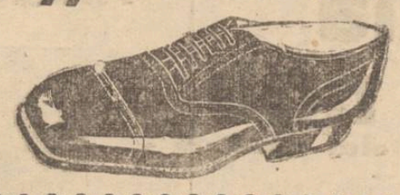

Pantofi de damă
Pantofi de casă eleganți 95
Pantofi stradă Nr. 35-36 195
Troteuri piele 275
„ antilopă 345
Pantofi bărbătești 375

Ședința comisiunii de sistematizare orășănească

La Primărie, s'a întrunit eri comisiunea de sistematizare a comunelor din Ținutul Prut.

Ședința a fost prezidată de d. primar general Const. Ionescu, fiind prezenți membrii comisiuni, d-nii: av. Mihai Borcea prim-ajutor de primar, arhitect George Grumăzescu, inginer Andriescu-Cale, dr. Gh. Andronovici medicul șef al orașului, Radu directorul Serviciului Administrativ al Ținutului, av. Christea Malhasovici, etc.

S'au luat în discuție lucrările întocmite în legătură cu sistematizarea și înfrumusețarea orașelor: Botoșani, Soroca, Bacău, etc.

Întrucât aceste lucrări n'au fost încă puse la punct, d. președinte general C. Ionescu a format o sub-comisiune, care să studieze și să încheie lucrările de sistematizare ale acestor orașe.

În ceiace privește orașul Iași, i se va da o deosebită importanță în legătură cu sistematizarea lui.

În actualul buget au fost inscrise 7 mrlioane lei numai pentru străzi.

Imediat după sărbătorile Paștelui, lucrările întocmite cu privire la sistematizarea și înfrumusețarea Iașului și cari au fost studiate și puse la punct de către Rezidență, vor fi supuse spre aprobare Comisiunei centrale de sistematizare dela București.

S'a luat apoi în discuție o cerere a Flotilei de Aviație din localitate, care solicită aranjarea situației fabricei Rameder dela Abator.

Prin felul cum este amenajată această fabrică, împedică foarte mult activitatea Flotilei.

Comisiunea a studiat chestiunea în amănunțime și a admis în principiu exproprierea clădirilor. La cheltueli va participa și armata.

Comisiunea a mai luat în cercetare diferite chestiuni de mică importanță, după care ședința a rămas în continuare după sărbătorile Paștelui.

REP

Domnul în grădina Măslinilor

(Continuarea din pagina 1-a)

știință că a vândut sânge nevinovat.

Acest straniu tablou se perinda prin fața ochilor săi înainte de a'și pleca capul pe cruce ca un miel sub lovitura inverșunatei dușmănii care, prin glasul inconștient al unui popor rău îndrumat și prost sfătuit, striga în neștire: *„Să se răstignească! Să se răstignească!"*

Acest complex de sentimente dureroase însă alcătuește farmecul suveran pentru sufletele de elită și generoase care se simt atâns legate de meditația acestui unic și adânc mister.

Din el a izvorât posteritate grația, evlavia și cultul jertfei neprecupețite în virtutea căror se poate fixa adevărata atitudine ce trebuie s'o ia un bun și convins creștin.

Căci cine își va pierde sufletul pentru Hristos și Evanghelie, îl va dobândi.; iar cine va dobândi lumea toată și își va pierde sufletul, ce va folosi și ce va da în schimb?..

Pr. Econ.
Cornel:u M. Grumăzescu
profesor secundar

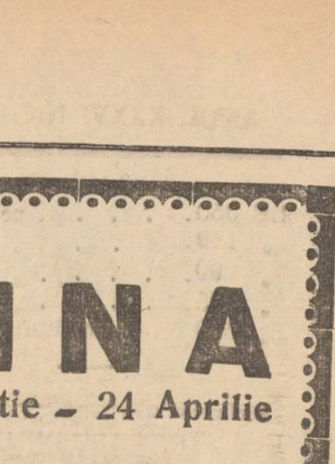

Lacrimi de fericire!
Lacrimi de duioșie!
Lacrimi de admirație!
va stoarce copiilor Iașului, fermecătoarea și neegalata minune a ecranului mondial, în ultimul ei film
Shirley Temple
salvează
America
De Paști la „SCALA"

Descindere la o prăvălie

D. ad-tor financiar N. D. Popa, sesizat de un denunț făcut la Ministrul de Finanțe, a făcut o descindere la un magazin de vopselărie din Hală, pentru a constata dacă într'adevăr comerciantul nu are registre comerciale și se sustrage dela plata impozitelor.

Cercetările sunt ținute în secret.

Viața teatrală

O nouă angajată la Teatrul Național. Ultimile spectacole ale artistului Ramadan.-- Organizarea unor matineuri școlare

Comitetul de direcție a Teatrului Național a mărit ansamblul femenin al scenei noastre cu încă un element de valoare, d-ra Iulia Debora, care a fost angajată în cadrul auxiliar al personalului artistic.

D-ra Iulia Debora e una din elevele maestrei Agatha Bârsescu.

*

Artistul Constantin Ramadan, răsfățatul publicului ieșan, își va face ultimele apariții pe scenă—în această stagiune—în comediile, „Să ne despărțim", ce se va juca Duminică seara; iar a doua zi la matineu în neuitata sa creație „Ivan Turbincă".

*

Dl. Sandu Teleajen, directorul Teatrului Național studiază o serie de piese care vor figura în prima parte a repertoriului viitoarei stagiuni.

După Paște se va întruni comitetul de lectură al teatrului, care va avea de stabilit piesele viitoarei stagiuni ce vor trebui să intre în repetiție în luna Mai.

*

Cu toate că oficial stagiunea Naționalului ieșan, se închide Miercuri 12 crt. direcția teatrului a dispus organizarea unor serii de matineuri școlare, la care se va reprezenta printre altele, minunata realizare a scriitorului ieșan, d. Adrian Pascu, „Ivan Turbincă".

Această piesă va fi reprezentată și în cadrul unui nou spectacol popular „Muncă și voe bună", care va avea loc după vacanța Paștelui.

C. DAM.

Dela Tribunalul Militar

Tribunalul militar, compus din d-nii: colonel Munteanu Edmond președinte, lt. col. Perju, maior Rudeanu, cpt. Twers și Teodoru judecători, Popp grefier, maior Ulea procuror și col. Dobrovici apărător din oficiu, au judecat mai multe procese, dând următoarele sentințe:

— Condamnă pe sold. Burlă Neculai din reg. 1 Artilerie de Gardă, la un an închisoare pentru dezertare; sold. Volovei Efonie din Legiunea Jandarmi Iași, la 3 luni închisoare pentru dezertare; sold Struncaru Gh. din 37 Inf. pentru furt, la 3 luni închisoare; soldatul Jitaru Ioan din reg, 24 Artilerie, la 3 luni închisoare pentru risipire de efecte; soldatul Strungaru Nicolae din 39 Infanterie, pentru dezertare, la un an închisoare; sold. Rozenzweig Moise din 1 Artilerie de Gardă, originar din Iași a fost condamnat la 1 an închisoare pentru dezertare, computându-se prevenția; sold. Șoimu Antip din reg. 39 Inf. a fost condamnat în lipsă la 1 an închisoare pentru furt.

Au mai fost condamnați pentru dezertare soldații: Gutelon din 2 Transmisiuni la 1 an închisoare; Grigoriu Const. din 37 Inf. și Ciobanu Gh. la câte 6 luni; Pincu Naftuli din același regiment, la 3 luni închisoare; Buzumea Th. și Boboc Ion, ambii din reg. 12 Infanterie, la câte o lună închisoare.

Curier străjeresc igienico-medical

(Continuarea din pagina 1-a)

n'are decât cam jumătate din lungimea corpului, de unde prin rect se duce afară, constituind defecarea.

Aceasta-i propriu zis hrănirea. De-acum pornește *nutrirea* propriu zisă. Luată de vasele chilifere limfa, alcătuită astfel din tot ce-i realminte asimilabil, trece mai departe în *vasele limfatice* care se repartizează ca o rețea în toată alcătuirea organismului și prin ele se duce în *vine*, unde se amestecă cu tot ce cară vinele din toate părțile organismului, formând acum *plasma*, elementul cu adevărat nutritor al sângelui. Sângele este ca un râu, drept care i s'a și zis țesut mobil, în a cărui constituire intră în prealabil *globulele roșii*, cari-și au rolul lor bine definit, mai ales când sângele circulă prin *artere*, de-a oxigena țesuturile odată cu nutrirea lor prin limfă.

Ca limfa propriu zis țesuturile organice se întregesc, își refac plasticitatea, având loc fenomenul asimilării; iar ca oxigenul adus de la plămâni, prin globulele roșii, de către sânge, se face *oxidarea* țesuturilor, adică arderea înceată, când au loc desfacerile intracelulare, constituind fenomenul deasimilării.

Aceasta-i nutriția sau nutrirea, proces permanent ce menține integritatea organică. Se înțelege că în nutrire, asimilarea și desasimilarea au loc concomitent și întru totul nesimțit de noi, de cât doar în împrejurările când s'ar produce vre-o stânjenire și atunci nu pe dată, ci cu întârziere, urmând să supravie dureri și indispoziții și apoi hăt târziu și afecțiunile tulburătoare, cum sunt cele gastro-intestinale, privind mai mult hrănirea, sau cele de tulburare a nutriției însăși ca obezitate, diabet sau gută.

Când ajungem să simțim dureros sau îndispunător stânjenirea nutriției mai ales, atunci rul este înaintat și ingrijirile, c se impun și nu-s căutu-și de puțin de nesocotit, cer, timp, răbdare și de multe ori acomodare, De acela ca să nu se ajungă aicea, este de toată rigoarea a se ști de oriși-cine ceva să zic a se hrăni și a se nutri. În principal hrana să fie aleasă cu toată grija, să nu fie alterată și nici măcar prea stătută. De aceia se impune rigoare mare la tot ce este aliment conservat și de folosit în de regulă alimentele proaspăte, în chip variat, niciodată cuexclusivitate, spre a se da astfel putință organismului să-și aleagă limfa aceia care nu va pricinui niciodată nesfunsuri în procesul de nutrire.

Dr. Panaite Zosin

Programul funcționărei Băilor Comunale

Joi 6 April 1939, 9—12 dim. 4—6 p.m.
Vineri 7 April 1939, 9—12 dim. 3—7 p.m.
Sâmbătă 8 April 1939, 9—12 dim. 3—7 p.m.

x Un nou pictor ieșan dl. Ioan P. Nicolau expune peste 60 de lucrări de valoare într'o sală vis-a-vis de berăria „Bragadiru".

Sunt bucăți care ispitesc pe toți amatorii rafinați, de lucrări plastice.

PETRECEȚI FRUMOS in noul local

Vraja Lumei

Proprietatea NECULAE RUSCIOR deschis de curând în Piața Halei, vis-a-vis de farmacia Dr. Beceanu, unde găsiți vestitul vin de Cotnar a d-lui Th. Iacovache precum și din podgoriile Bucium și Vișan. *Gratar special permanent. Restaurant cu mâncăruri calde și reci,*

Un preot moare în timpul slujbei

Buhuși 6. — Preotul Mihai Atanasiu, parohul comunei Cândești pe când se afla în casa locuitorului Alexandru Capră, unde oficia un serviciu religios i s'a făcut rău și mai înainte de a i se putea da vre-un ajutor, a încetat din viață.

Parchetul fiind înștiințat de cele întâmplate a autorizat înmormântarea. Nenorocirea a impresionat mult populația din localitate și din împrejurimi.

CITIȚI „OPINIA"

De Paști -- Evenimentul stagiunii -- la SIDOLI

2 fulminante premiere 2 Uman Turburător Magnific

QUAI DES BRUMES

(SUFLETE în CEAȚĂ)

O operă extraordinară care a întrunit numărul cel mai mare de spectatori din ultimii 10 ani. Cu magistrala interpretare a așilor ecranului francez **JEAN GABIN -- MICHELE MORGAN**

odată cu formidabilul film de aventuri

Omul cu mască (Mascatul)

Filmul lovitură — Reg. la filmelor de senzații cu 4 bărbați de o rară frumusețe, indianul TON TOT Regele Trăsnetelor Roșii și calul diabolic SYLVER

STIRI JUDICIARE

Altă logodnică decepționată

Reclamația unei domnișoare din Iași

D-ra Solica Georgescu din str. Săvescu, a reclamat parchetului pe tânărul Emil Grigoriu, cu domiciliul în str. Adamache, pentru înșelăciune și seducțiune.

Tânăra a făcut cunoștință la cinematograf cu Emil Grigoriu, care s'a recomandat fiul unui proprietar din Botoșani.

Fata frumoasă, a plăcut lui Emil Grigoriu, care i-a cerut câteva întâlniri și între timp sub diferite motive face și cunoștința părinților ei.

Emil Grigoriu dă impresia dintr'un început că are bani și invită fata cu părinții la diferite petreceri, făcându-i și cadouri.

In ziua de Crăciun tânărul Grigoriu se logodește cu Sofica Georgescu, și sub pretext că încă nu-i vin bani de acasă, obține dela părinții fetei în mai multe rânduri, aproape suma de 100 mii lei.

Intr'o seară părinții fetei fiind plecați în oraș, tânărul Grigoriu abuzează de logodnică, după care dispare din localitate.

Cazul a fost reclamat parchetului care a ordonat cercetări pentru descoperirea lui Emil Grigoriu.

Abuz de încredere. D-nii Vale și Andrei Recolcea din str. Stejar 52, au reclamat parchetului pentru abuz de încredere, pe comerciantul Mauriciu Goldenberg din str. I. C. Brătianu 121.

Reclamanții au dat mandat comerciantului a le încasa suma de 127 mii lei ce li se cuvenea de la Societatea apelor.

Comerciantul a încasat această sumă, însușindu-și 75 mii lei, bani pe care refuză să-i predea d-lor Recolcea.

Parchetul a ordonat a se face cercetări.

*

Achitare.—Curtea de apel secția II-a a respins apelul făcut de parchet, achitând pe bancherul Pascal Friedman din str. Ștefan cel Mare, învinuit de comerț cu devize.

Vinul Dr. Beceanu??... Strașnic întăritor!

Activitatea Căminului Cultural „I. G. Duca" din Com. Osoi

Impărțirea Premiilor

In jud. Iași există până astăzi 57 de Cămine Culturale ale Fundației Culturale Regale „Principele Carol", organizate în cadrul Serviciului Social.

Unul din aceste Cămine care s'a integrat complect în cadrul legei și care are o activitate bine marcată, datorită vrednicilor săi conducători, este și Căminul Cultural „I. G. Duca" din comuna Osoi.

Acest cămin cultural, condus de Pr. Ioan Herea și ajutat de harnicul învățător V. Lămășanu, directorul școlii primare din satul Osoi și Directorul Căminului Cultural, și-a încheiat activitatea, prin închiderea școlii țărănești.

Cursurile școlii au durat 15 zile, s'au ținut zilnic în orele de seară, în localul școlii primare.

Au urmat la cursuri 90 de săteni, tineri gospodari, cu o frecvență regulată.

Rezultatele acestei școli au fost din cele mai îmbucurătoare.

Inchiderea oficială a acestor cursuri s'a făcut print'ro foarte reușită șezătoare la care au participat, țăranii cursiști foarte mulți săteni, întreg corpul didactic al școlii, în prezența d-lor: Pr. *Ion Țincoca* președintele căminului cultural județean, *Prof. Gh. Obreja-Iași*, directorul căminului județean și al Serviciului Social și *Ing Agronom Gh. Năstase*, directorul Serviciului Agricol al jud. Iași.

Șezătoarea a început print'o rugăciune oficiată de Pr. I. Herea, ajutat de Corul Căminului, care a cântat bucăți religioase, sub conducerea d-lui înv. V. Lămășanu. A urmat apoi Darea de seamă asupra școlii țărănești, făcută de d. înv. V. Lămășanu, care a arătat scopul urmărit prin aceste cursuri țărănești și rezultatele satisfăcătoare, obținute.

Au continuat apoi recitări cu caracter patriotic executate de tineri săteni—cursiști, precum și diferite cursuri executate tot de corul Căminul, format din fete tinere și flăcăii satului.

S'a remarcat prin recitări flăcăul Lupan Gh. agricultor și absolvent a 5 clase primare din satul Osoi.

Dl. inginer agronom *Gh. Năstase*, Directorul serviciului agricol al jud. Iași, a ținut drept cuvântare o lecție practică despre sădirea pomilor, s'a dat cursiștilor sfaturi folositoare pentru cultivarea plantelor și în deosebi a celor furajere.

Dl. *Prof. Gh. Obreja-Iași*, Directorul Servic. Social al jud. Iași, a ținut o cuvântare plină de înțeles educativ pentru săteni, arătând rolul școlilor țărănești explicând rostul serviciului social pentru satele noastre, scoțând în evidență gândul și dorința M. S. Regelui de a vedea satele și pe săteni, înălțați sufletește și materialicește pentru întărirea Nației.

Apoi, d-sa a dăruit drept premii sătenilor cursiști care au urmat cursurile regulat, sământa de lucernă și de sfeclă furajeră precum și 100 de pomi fructiferi, toate dăruite și obținute de d-sa dela Camera de Agricultură a jud. Iași. Dl. Director al Servic. Social a mai dăruit în numele Cămin. Județean și câte o carte de cunoștinți folositoare fiecărui cursist. *Pr. Econ. Ion Țincoca* a vorbit în numele Regionalei și a adus tuturor mulțumiri pentru vrednicia pusă în munca de a se cultiva și a ridica în rolul gospodăresc al satului.

S. Sa, cu pilde, pline de adânc înțeles din Sf-ta Evanghelie, a arătat cursiștilor senzul vremii nouă și a îndemnat pe toți să ia pildă vie dela însuși Regele Țării. Corul a intonat: Mulți ani trăiască!

La urmă a încheiat serbarea, Pr. Ion Herea, Președintele Căminului, care a mulțumit delegaților dela centru, din Iași pentru sprijinul acordat Căminului.

Serbarea s'a încheiat prin Imnul Regal, cântat de toată asistența și în urale pentru M. S. Regele Carol II.

AS.

Orarul la autorități și la magazine

cu prilejul sărbătorilor Paștelui

Toate autoritățile publice iau astăzi la amiază, vacanță pentru sărbătorile Paștilor.

Serviciul va fi reluat Miercuri 12 Aprilie, ora 4 d. a.

*

Conform deciziei ministeriale, inspectoratul muncii anunță că azi Joi 6 Aprilie, Vineri 7 și Sâmbătă 8 Aprilie, magazinele vor fi deschise și în timpul prânzului.

Iar seara, magazinele se vor închide la ora 8.

In modul acesta publicul se va putea aprovizioa pentru Sf. Sărbători, la orice oră din zi.

Brevetele rurale de băuturi spirtoase

Ministerul de finanțe a dat organelor în subordine instrucțiuni prin care le aduce la cunoștință că debitele de băuturi spirtoase de regim rural, care urmau să fie anulate la 1 Octombrie și a căror licitație a fost amânată trebue să fie scoase imediat la licitație publică și adjudecate.

Până la adjudecarea nouilor debite se va permite actualilor titulari ai brevetelor să continue comerțul până la 1 Iulie 1939.

Dela 1 Iulie nu va mai putea funcționa nici un debit cu brevet eliberat fără licitație, afară de cele aprobate de administrația comercială M. A. T., la invalizi și văduve de război, a căror valabilitate este de 5 ani dela emiterea brevetului.

La licitații se va da precădere văduvelor de război și invalizilor de război.

RADIO LORENZ

...O minune a technicei moderne... !

Prețuri reduse

Inlesniri de plată

Reprezentanță exclusivă:

Radio-Lux-Lemaî

IAȘI - Str. Lăpușneanu 20

(lângă Biserica Ban)

S'au lansat mandate de arestare

împotriva inculpaților în afacerea Breazu

D. Jude instructor al Cabinetului I a început eri cercetările în jurul descoperirei cadavrului din pădurea Breazu.

Magistratul instructor a luat interogatoriile moașei Elena Nicolau, învățătoarei Maria Olăeru și șoferului Vanti Massari, care au arătat împrejurările în care s'a săvârșit avortul și cum au transportat cadavrul în pădurea dela Breazu.

Judecătorul de instrucție a emis contra celor trei acuzați, mandate de arestare; iar aseară toți au fost depuși la închisoarea Galata.

Astăzi mandatele de arestare vin spre confirmare în fața tribunalului.

Ofensiva național-sanitară

Ofensiva sanitară, atât de specifică unui regim de renaștere națională, a dat, din primul moment, unele rezultate statistice extrem de concludente: vagoanele de medicamente, concepțiunile terapeutice și imensele sume bănești, cheltuite de la 1910 până astăzi, au dat rezultate aproape nule (numărul boalelor sociale n'a scăzut, iar mortalitatea infantilă n'a înregistrat nici o mișcare de procent).

Ideile călăuzitoare a noului regim sanitar—aplicată de 20-30 ani cu succes în țările cele mai civilizate — s'a îndreptat către metoda cea mai simplă de prevenire a boalelor sociale: igiena subt toate formele.

Iată, așadar, că de astăzi înainte poporul — pacient va trebui să conlucreze mână în mână cu medicul curant.

Poporul acesta, organizat pe Cămine culturale, condus de Legi Sociale și integrat în ofensiva național-sanitară, își cere dreptul la lumina civilizației și la afirmarea virtuților sale. E o dorință pe care nici o forță din lume n-o poate stăvili.

Aur

Informațiuni

x Bluze fantezi ultimele creațiuni din charmeuză și milaneză au sosit un mare asortiment la Mag. FEMINA str. Ștefan cel Mare cu prețuri de desfacere.

x **Dr. M. Segall** *Medic de spital, reintorcându-se în localitate consultă zilnic boli de nas, gât și urechi, în str. Cuza Vodă 83. Telefon 1767.*

x Cine consumă zilnic Borvizul de Borsec, nu știe ce sunt durerile de stomac, ficat, intestine și rinichi.

DE INCHIRIAT de la 23 Aprilie a. c. în str. Sf. Atanasie No. 9 (Sărărie 98) un apartament compus din 3 camere, antret, bucătărie. Apă, canal, lumină, becu, curte.

DOCTOR

SOLO SCHREIFEL

SPECIALIST IN BOLI DE PIELE, VENERICE, SIFILIS

Diagnosticul precoce al sifilisului prin examenul ultra-microscopic

DIATERMIE

Raze ultra-Violete

Consultații și tratamente

7—10 dim. și 2—9 seara

Str. Anastasie Panu 70

Peste drum de Bis. Sf. Neculai

Jubileul turnului Eiffel

După cum am anunțat, s'au împlinit 50 ani dela construirea celebrului turn Eiffel din Paris. Faptul a fost sărbătorit printr'o solemnitate oficială, cu care prilej d. Francois Carnot a arborat acelaș steag (cum se vede în clișeu) întrebuințat la inaugurarea Turnului, acum jumătate de veac și de tatăl său Sadi Carnot, fostul președinte al Franței.

SHIRLEY TEMPLE salvează America

Marile surprize, sunt acelea despre cari nu se află decât în ultimul moment. O asemenea mare surpriză face de Paști lumii, marea casă de filme „20 th Century Fox" din America, anunțând terminarea celui mai formidabil film al fermecătoarei vedete Shirley Temple.

S'a ținut în secret realizarea acestui film original, cu care cinematografia se fălește. Azi, evenimentul este anunțat, dar orașele cari vor putea rula filmul nu vor fi decât numai câteva în lume.

„Shirley Temple salvează America" este filmul pe care îl vor vedea numai bucureștenii și ieșenii, în zilele de Paști. în alte părți, acest film nu va rula, având în vedere scumpetea lui.

Nu e un film obișnuit. E o încoronare a minunatei și divinei Shirley Temple. E o producție cum nu s'a văzut și nici nu se va vedea.

Se spune chiar că, „Shirley Temple salvează America" este ultimul film al minunatei vedete.

In orice caz, ieșenii și-au asigurat un spectacol extraordinar de Paști, la „Scala", unde vor vedea acest film, odată cu premiera dela București.

x De Sfintele Paști cumpărați vinuri naturale vechi și noi dela desfacerea din str. A. C. Cuza No. 27, casele Teitler, (fostă Poștă veche).

x Tenul iritat de vânt și de frig se înfrumusețează repede și admirabil întrebuințând **Crema Miraculoasă** preparatul Laboratorului Dr. A. Ratianu Iași, str. Cuza Vodă 83.

Această minunată cremă albește și catifelează pielea, distrugând petele și coșurile depe obraz. Se trimite contra ramburs oriunde se cere.

Examenul de gr. II al învățătorilor

Deoarece s'au ivit nedumeriri cu privire la înscrierea pentru examenul de înaintare la gr. II, ministerul educației naționale amintește din nou că: învățătorii trebue să facă cerere de înscriere până la 1 Octombrie în fiecare an. Anul acesta s'a aprobat și seriei 1935 să se înscrie până la 15 Februarie 1939. Niciun învățător nu poate fi admis la acest examen, dacă nu a făcut cerere de înscriere în termenul legal.

x La o masă copioasă nu trebue să lipsească „Borvizul de Borsec".

Jean Gabin de Paști la Sidoli

Arestarea unor hoațe ingenioase

București 6— Poliția urmărea de mult pe tânăra Constanța Dumitrescu și mama ei Anița Dumitrescu, care se ocupau cu furtul prin magazine.

Eri, cele două femei au fost arestate într'un magazin din Șelari pe când erau în exercițiul funcțiunei.

La cercetări s'a stabilit că ele își cususeră marginea paltonului de rochie, formând un sac interior, în care depozitaseră tot felul de stofe, în special mătăsuri.

Accident de avion lângă Mărășești

Mărășești 6.—Eri dimineață un avion „Potez", aparținând flotilei III aviație Galați, pilotat de lt. Radian, având ca observator pe sublt. Uilacan, a capotat la 2 km. depărtare de gara Putna-Seacă, în apropierea orașului nostru.

Avionul a fost sfărâmat, iar cei doi ocupanți s'au ales cu contuziuni pe față.

Accidentul se datorește unei pane de motor și ceței destul de dese, care a redus complect vizibilitatea pilotului.

Cazul a fost adus, telefonic, la cunoștința flotilei respective.

x Contra durerilor musculare, articulare, sciatice de natură reumatică sau gutoasă întrebuințați **Frantzbrantwein Menteformic Dr. Ratianu** aprobat de Consiliul sanitar Superior. Alină durerile redând buna dispoziție.

Depozit Farmacia Dr. Ratianu, Iași Cuza Vodă 83.

2 excursii speciale

cu 50% reducere pe C. F. R. la - BUCUREȘTI -

numai dus organizează Wagons-Lits // Cook Agenția Iași.

Plecarea: Vineri 7 și Sâmbătă 8 crt, cu tren rapid, ora 13.07. Locuri limitate și rezervate. Inscrierile se primesc numai până în ajunul fiecărei plecări ora 19, la Agenția Wagons Lits | Cook Iași, Piața Unirii.

ULTIMA ORA

Politica moderată a României

Dovezile engleze de amiciţie. Un răspuns către presa maghiară.

Bucureşti 6.—Ziarul „Curentul" de astăzi publică un articol sub semnătura d-lui Romulus Dianu, redactorul diplomatic al gazetei, cu privire la unele atitudini ale presei maghiare.

Presa maghiară, scrie dl. Dianu, se enervează în zadar de unele dovezi de amiciţie pe care Anglia le-a arătat României.

Aceste dovezi sunt şi o urmare a politicei de totdeauna a României.

E bine să se ştie că ţara noastră a avut veşnic o politică de menajamente faţă de vecinii ei.

Acest lucru a fost recunoscut şi de puterile apusene.

România nu este o ţară fără baze naţionale.

Toţi acei care ne-au ajutat, au recunoscut în noi o singură naţiune aşezată pe un teritoriu care i se cuvine, şi a'e cărei graniţe sunt astăzi definitiv fixate.

La noi este o imensă majoritate românească şi unele minorităţi, între care şi cea maghiară.

Minorităţile la noi sunt tratate aşa cum se ştie.

Oricine are îndrăsneala să discute ceva în legătură cu naţiunea română şi frontierele ei, se va convinge că suntem gata de a face dovada că ştim să le apărăm.

Vizita d-lui ministru Gafencu în străinătate

Buc. 6. — Dl. Grigore Gafencu, ministrul de afaceri străine al României, va pleca la 16 Aprilie în străinătate.

Urmând unei invitaţii a d-lui von Ribbentrop, ministrul de externe al Reichului, d. Gafencu va face în zilele de 18 şi 19 Aprilie o vizită la Berlin.

Dl. Gafencu va vizita apoi Bruxelles, Londra şi Parisul. In capitala Franţei, dl. Gafencu va rămânea probabil 3 zile. La înapoere, ministrul afacerilor străine al României va trece prin Italia şi va participa la inaugurarea pavilionului românesc la expoziţia din Milano.

Banchet în onoarea marinarilor români

Londra 6. — Lordul major al Londrei a oferit un dejun în onoarea ofiţerilor români de pe vasul „Mircea", care în drum spre ţară face o escală de 5 zile la Southampton.

Seara, ofiţerii români au oferit un banchet la bordul vasului, la care au participat numeroase personalităţi engleze.

Un epilog al procesului Weidman

Paris 6. — Se ştie că una din victimele fiorosului asasin Weidmann este şi dansatoarea americană Jeana de Kowan.

Eri, avocatul familiei de Kowan a arătat justiţiei că respinge despăgubirea de 120 mii franci acordată de tribunal.

Insă tatăl dansatoarei cere permisiunea de a asista la executarea lui Weidmann, criminalul care i-a ucis fiica.

GERMANIA VA TRECE LA CONTRA-ATAC

pentru a împiedica încercuirea britanică

Berlin 6.—Corespondentul agenţiei Havas transmite:

Sub titlul „Anglia n'a învăţat nimic şi n'a uitat nimic", „Nazional Zeitung" din Essen publică o informaţie dată de corespondentul său din Londra, anunţând că Anglia se pregăteşte să aplice un nou sistem de boicot al mărfurilor germane. Pe viitor, toate mărfurile străine vor trebui să poarte nu numai indicaţia că sunt din străinătate, cum era până acum, ci să se arate expres şi ţara lor de origină.

Această măsură, scrie ziarul, ar fi justificată prin faptul că concurenţa germană în străinătate este subvenţionată şi că prin urmare ar constitui o concurenţă neloală. „Dar, adaugă „Nazional Zeitung", sub masca acestei explicaţii oficiale sunt cu totul alte motive care intră în joc".

Ziarul din Essen vrea fără îndoială să facă aluzie la motive de ordin politic. „In orice caz, încheie el, rezultatul va fi acelaş".

Germania atacă în colonii

Roma 6.—Agenţia Ştefani transmite:

Ziarele italiene de Mercuri dimineaţă publică corespondenţe din principalele capitale europene, subliniind cu insistenţă manevrele politicei diplomatice anglo-franceză tinzând la crearea unei noui alianţe pusă în serviciul intereselor şi atitudinei democraţiilor plutocratice şi în contra expansiunei şi exigenţelor naturale ale axei.

Se evidenţiază în mod cu totul deosebit prin titluri mari că Germania este gata să treacă la contra-atac pentru a împiedeca încercuirea britanică.

In cazul în care Marea Britanie, — scrie ziarul „Messaggero" dela corespondentul său din Roma, ar reuşi să realizeze politica de încercuire a Germaniei, aceasta ar trece imediat la contraatac printr'o intensă acţiune diplomatică şi economică şi printr'o propagandă dusă mai ales printre populaţiile de sub dominaţia Marei Britanii, din colonii, protectorate şi Dominioane. In afară de aceasta, Germania nu numai că ar denunţa de îndată pactul naval, ci ar spori ritmul înarmărilor sale, în special construirea de avioane pentru a-şi consolida astfel superioritatea pe care o are în prezent.

Situaţia în răsărit

Roma 6. — Redactorul diplomatic al Agenţiei Ştefani publică o notă în care scrie între altele:

Anglia îşi propune să atragă o serie de state într'o ligă împotriva Germaniei. Dacă acestea sunt noile directive ale politicii britanice, devine evident că extremiştii şi războinicii, al căror premergător a fost d. Eden, încep a se bucura de o influenţă precumpănitoare la Londra.

Redactorul arată apoi că nimeni nu ameninţă statele din răsăritul Europei şi arată care este, în deosebi, situaţia Poloniei.

Acordul încheiat cu Germania de Pilsudski mai există şi răspunde intereselor Poloniei. Aceasta nu poate împiedeca înaintarea ruşilor spre apus decât prin raporturi cât mai bune cu Germania, vecina ei cea mai puternică.

Sforţările actuale ale Angliei de a-şi asigura aliaţi amintesc de perioada asediului economic împotriva Italiei. De altfel, încheie nota, singurul ajutor care ar putea fi dat Poloniei ar fi cel rusesc.

In nici un caz axa nu se va lăsa însă încercuită.

Ştiri poliţieneşti

Furturi—Gardianul public Păucă Const. din postul Trei Erarhi cu ocazia revizii făcute pe str. C. Negri a surprins pe un individ ducând un cazan mare de rufe. Părându-i-se suspect l-a somat să stea.

Individul s'a făcut nevăzut lăsând prada în mijlocul străzei.

— A fost dus la poliţie Maeri Neculai din str. Broşteni 3, acuzat de dna Paraschiva Gaz din str. Malu 9, că i-a furat o sumă de bani din buzunar.

— A fost înaintată poliţiei femeia Maria Jitaru din Calea Gălăţii 9, acuzată de furt.

*

Incendiu.— Un început de incendiu s'a declarat la locuinţa d-lui Const. Cortez din str. Păcurari 95.

*

Arestare. — A fost arestat Pohonie Răileanu, originar din Bălţi, cunoscut hoţ, care are o condamnare de un an de zile închisoare pentru furt.

Cum a fost reales dl. Lebrun preşedinte al Republicei Franceze

Eri a avut loc în Franţa alegerea prezidenţială.

Aseară, la ora 7, „Opinia" a anunţat cititorilor prin ediţii speciale placardate rezultatul scrutinului.

Alegerea a avut loc în istorica sală de la Versailles, unde s'a reunit Adunarea Naţională.

La ora 12.30 s'a permis accesul publicului în tribune.

Cu acest prilej s'a produs şi un incident.

Unul dintre candidaţi, un droghist de pe Cote d'Or care voia să intre cu forţa în sala congresului, a fost arestat.

Asupra lui s'a găsit un revolver.

La ora 2 sosesc membri guvernului, în frunte cu dl. Daladier.

La ora 2.05 dl. Jeanney preşedintele Senatului declară şedinţa deschisă.

La ora 3 începe votarea.

Primul pune buletinul în urnă senatorul Labbe.

La ora 4.45 se termină votarea şi începe despuierea scrutinului.

La ora 5.20 este cunoscut rezultatul.

Au fost 910 buletine, din care 6 nule.

Din 904 voturi, dl. Lebrun a întrunit 506, adică majoritatea absolută.

Au mai întrunit Albert Bedonce 151 voturi; Herriot 53; Marcel Cachin 74; Justin Godord 50; etc.

Dl. Albert Lebrun a fost declarat reales preşedinte al republicei pe o nouă perioadă de 7 ani.

A demisionat primul ministru al Irakului

Paris 6. — Se anunţă din Irak ştirea că primul ministru Aii Maier Paşa a demisionat.

Nu se cunosc motivele, dar se crede că această demisie e în legătură cu ultimele tulburări.

Cairo 6 — Mai multe detaşamente engleze au fost îmbarcate şi trimise la Mossul, pentru a apăra viaţa supuşilor britanici de acolo.

Discuţiile germano-slovace

Berlin 6.—D-nii dr. Tisso şi Durkanschi au avut în cursul zilei de eri o întrevedere cu dl. Von Ribbentrop.

Comunicatul dat arată că s'au purtat discuţii de ordin comercial.

*

Berlin 6.—Serviciul organizaţiei tineretului hitlerist a dat o decizie prin care toţi tinerii germani între 10—18 ani trebue să se înroleze în această organizaţie, unde vor primi o educaţie care să completeze pe aceea premilitară.

Grave tulburări în Palestina

Ierusalim 6. — In ultimele zile tulburările din Palestina au luat proporţii.

Şeicul Facsi Kaya Hadgi, care se refugiase în Irak, a trecut în Transjordania şi-a format o armată de răsculaţi şi au început să prade.

El a aruncat în aer conducta de petrol şi unele instituţii publice.

Şeicul şi-a luat numele de Fofsi Edin, adiă apărătorul religiei.

Incendiu

Bucureşti 6— Un incendiu a isbucnit aseară la şcoala de şoferi a ministerului de interne, din str. Take Ionescu.

Focul a isbucnit la atelierul de vulcanizare.

Au fost distruse toate instalaţiile.

Taxele de timbru pentru import-export

Bucureşti 6. — Potrivit decretului-lege din 1 Aprilie curent, taxele de timbru pentru formulare de import şi export, au fost sporite de la 0.30 la 0.40 lei.

Astfel că pe orice formular şi factură se vor aplica noile timbre.

Trei gemeni

Ploeşti 6. — Femeia Ioana Radu Vlad din regiunea Moreni, a dat naştere la 3 copii.

Toţi sunt sănătoşi.

Vrednica mamă mai are încă 7 copii.

Un nou incident între unguri şi slovaci

Bratislava 6.—Se anunţă că în cursul zilei de eri s'a produs un nou incident la graniţă.

Un grup de soldaţi unguri au trecut frontiera în Slovacia.

Au fost respinşi de trupele slovace.

Informaţiuni

x Dl. dr. T. Butău, inspector general sanitar al ţinutului, a sosit aseară în localitate venind dela Bucureşti.

D-sa a participat la lucrările consiliului inspectorilor generali sanitari, ţinut sub preşedinţia d-lui general dr. N. Marinescu, ministrul sănătăţii.

x D. colonel Anghel Ţaţomir, fost senator, a fost numit primar al oraşului Dorohoi. La instalare a participat toată elita oraşului, d. colonel Ţaţomir bucurându-se de simpatia unanimă.

x Aseară au sosit în localitate d-nii: prof. dr. I. Tănăsescu, rectorul Universităţei şi prof. dr. I, Bălteanu, directorul Institutului de Igienă.

Dacă vrei să scapi de gripă
Intr'o clipă
Ţine minte:
Ia DALIN
Cu ceai fierbinte.

Brâ 82 tia- 82 -nu

ORA 12

Instalarea d-lui Lebrun

Paris 6.—Azi dimineaţă la ora 11, a avut loc la Elisée instalarea d-lui Lebrun ca preşedinte.

Au asistat la solemnitate membrii guvernului, preşedinţii Corpurilor Legiuitoare şi fruntaşi ai vieţei politice.

Dl Jeanney a înmânat d-lui Lebrun procesul-verbal asupra rezultatului scrutinului de eri.

America trebuie să intervină cât nu e prea târziu

Washington 6,—In şedinţa parlamentului, deputatul Johnson a făcut o interesantă expunere, arătând că America trebue să sară în ajutorul statelor ameninţate de Germania acum cât mai este timp.

Atunci când Reichul îşi va întinde hegemonia în toată Europa, Statele-Unite vor urma soarta celorlalte State.

*

Eri s'a difuzat prin radio un apel prin care bărbaţii valizi, până la 36 ani sunt chemaţi să se înscrie ca voluntari pentru formarea unei armate de rezervă, de 70.000 oameni.

Voluntarii vor primi 24 dolari pe an soldă.

Consiliu de miniştri la Londra

Londra 6.—Aseară s'a ţinut un consiliu de miniştri, în care s'a examinat mersul tratativelor anglo-polone.

Tot odată s'a decis să se înceapă tratative pentru a se încheia acorduri similare şi cu celelalte state din Sud-estul Europei.

Rezerva cercurilor poloneze

Varşovia 6.—Ziarele poloneze relevă călduroasa primire făcută d-lui Beck la Londra.

Presa însă trece sub tăcere misiunea d-lui Beck, nefăcând nici un comentar asupra tratativelor din capitala Angliei.

Deasemenea cercurile politice păstrează o rezervă absolută.

A OPTA MINUNE A LUMII!

Dulcea, fermecătoarea, divina vedetă a lumii

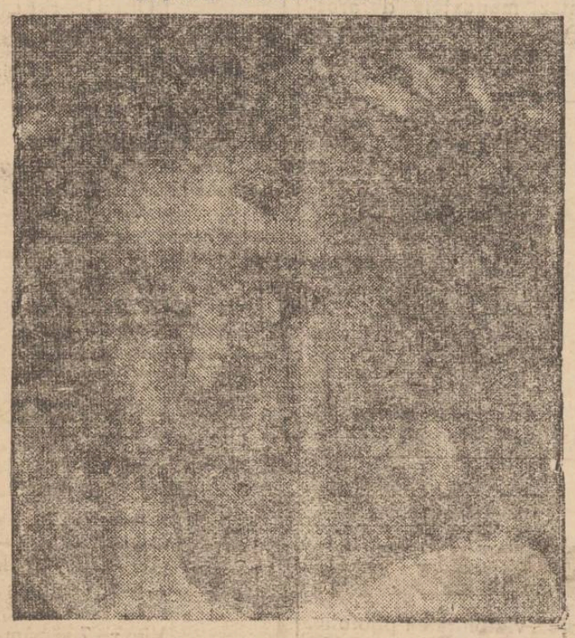

Shirley Temple salvează America

Ultimul şi cel mai mare film al celebrei vedete

Tema şi factura cea mai originală

De Paşti la „SCALA"

Pentru Sfintele Sărbători

vă puteţi aproviziona cu MIEL bun, proaspăt şi cu preţ redus numai la măcelăria

ION IFTODE

PIAŢA SFT. SPIRIDON

începând de Vineri dimineaţă.

ANUL XXXVI No. 9611

ABONAMENTE:
Lei 350. . . . . pe un an
„ 180. . . . . „ 6 luni
„ 90. . . . . „ 3 luni
„ 35. . . . . „ 1 luna
„ 1500. . . . Instituții publice

Atelierele tipografice „Opinia"
IAȘI STR. LAPUȘNEANU 37

1 LEU

OPINIA

Ziar popular cotidian

SAMBATA 8 APRILIE 1939

TELEFOANE
Redacția. . . . . No. 12
Administrația . . . . . „ 12
Serv. de noapte red. . . . „ 1436

Redacția și Administrația
IAȘI STR. LAPUȘNEANU 37
Director C. R. GHIULEA

BIBLIOTECA UNIVERSITARA - IAȘI

EXEMPLAR

Pentru o schimbare la față a Iașului

Incontestabil că orașul nostru are frumoase opere arhitectonice, valoroase din toate punctele de vedere.

Nu știm însă să prezentăm aceste monumente așa cum ar merita-o, punându-le în adevărata lor lumină.

Care oraș din țară are un palat în stilul celui administrați, sau o biserică asemeni Trei Ierarhilor?

Admiram de curând, într'un almanah străin priveliștea minunată a palatului domnesc, privit dinspre strand și apoi dintr'o parte a arcadelor principale.

Parcă era altul.

Frumusețea lui eclipsa multe monumente celebre din alte țări.

In capitală s'a înțeles însemnătatea descongestionării lucrărilor de artă, spre a avea perspectiva necesară.

Mai mult: s'a aranjat un iluminat special cu reflectoare pentru ca monumentele să poată fi admirate și noaptea, când prezintă un aspect cu totul inedit.

La Iași, de-abea în ultimul timp s'a dovedit oarecare grijă față de aceste opere, începându-se curățirea mahherniței care le asaltau cu babilonia arhitecturei lor.

In această privință, actualul primar, dl. general C. Ionescu, merită toată recunoștința ieșenilor.

Teatrul Național a căpătat oarecare spațiu în față; Mitropolia la fel; noua stradă proectată la va fi și de mai mult folos.

Dacă nu se face mai mult, desigur că vina o poartă bugetul restrâns al orașului.

Ceia ce vrem să relevăm însă e starea deplorabilă a clădirilor din așa zisul centru al orașului.

Palate în ruină, cu ziduri dihocate și tencuială leproasă; grilajuri căzute într'o parte ca după un bombardament de artilerie; locuri virane servind spre depozitare vremelnică a tot ce nu-i folositor.

Numai în Iași se poate vedea o casă stil ultra modernist în plin centru, reparată cu bucăți de culoare maro când tencuiala e gris; numai aici se văd burueni crescute pe frontispicii de „palate" sau geamuri reparate cu scânduri...

Porniți din Piața-Unirei spre Cuza-Voda și e de-ajuns.

Desigur că nu se pot face exproprieri.

Dar pot fi obligați d-nii proprietari să strice niscaiva tencuială pentru a schimba mucegaiul de pe ziduri, așa cum se face în marile orașe.

Dl. Primar a pornit frumoasa inițiativă de a obliga împrejmuirea locurilor virane.

Dacă măsura aceasta va fi complectată cu obligativitatea de reparare a imobilelor de la stradă, desigur că aspectul Iașului s'ar schimba mult.

Primăvara e anotimpul reînoirei.

De aceia ar fi nimerit să se producă și o schimbare la față a vechei noastre capitale, mai ales astăzi când a mai ieșit din anonimat prin aceia că e sediul Rezidenției Regale a Ținutului.

E o necesitate și totodată o datorie a noastră de a fi la înălțimea importanței ce se dă Iașilor.

AUREL LEON

O viață nouă pentru săteanul român

In noul ritm de viață, ce pulsează în toate ramurile de manifestare românească,—din ziua în care izbăvitoarea inițiativă și faptă regală a instaurat un regim reconfortant de a privi și judeca realitățile naționale, agricultura se bucură, deopotrivă, de zodia unor vremuri generatoare de speranțe și realizări serioase.

Se găsește rostite în multe dintre cuvântările M. S. Regelui Carol II, al Cărui veghetor spirit stărue, cu egală înțelepciune și iubire, lângă toate marile interese naționale, adevărurile unei superioare concepții despre ceeace trebue să reprezinte, în țara noastră, munca pământului și soarta țăranului.

Pentru viața, de fiece zi, a acestuia, Suveranul Țării a creiat, încă din anii Augustei Sale tinereți, de când era Principe de Coroană, un așezământ da îndrumare a sufletului țăranului nostru. Fundația culturală „Principele Carol", din a cărei spornică muncă s'au arătat atâtea binefaceri.

Când Insuș M. S. Regele Regele Carol al II-lea arată o atât de stăruitoare dragoste lumii țărănești, când ca un simbol ce va vorbti, totdeauna inimilor românești,—Suveranul Țării dăruește pluguri sătenilor, înseamnă că se încheagă imaginea unei vieți rurale realiste, mai apropape de nevoile și de nădejdile, câte se află la sate.

Cu intuiția precisă a vieței de prosperitate și de liniște, țăranul român își vede, statornic, de treburile gospodăriei și pământului său.

∴ Sfârșitul războiului spaniol ∴

După ocuparea Madridului de către naționaliștii au avut loc mari manifestații popu'are. Chipul de mai sus reprezintă publicul manifestând entuziasmat pe străzi, bucuros că s'a terminat războiul.

Din toată lumea

O nouă ascensiune a lui Piccard

Profesorul Piccard a confirmat proectul său de a face o nouă ascensiune în stratosferă. El vrea de data aceasta să atingă 42.000 km. Planul este temerar însă cum balonaele-sonde lansate în stratosferă în ultimul timp au desvăluit savanților, noi regiuni, profesorul Piccard crede că le va putea cerceta dacă va face această ameițitoare ascensiune.

Din analizele buletinelor extrase din dateie balonaelor-sonde, se constată că dela 30.000 metri în sus, stratosfera este un ocean înghețat, și că deci în acele regiuni este nevoie de o cu totul altă nacelă decât aceia folosită până acum pentru ascensiuni. In plus profesorul Piccard crede că adevăratul rezervor de viață al pământului nu este soarele, ci pătura care învelește pământul aela 30.000 metri în sus, pătură care se pare că are proprietăți excepționale.

Rămâne de văzut dacă ascensiunea va reuși și dacă, reușind, va da rezultate dorite.

Ocupații femeești

Importantele probleme de politică externă, care preocupă acum într'atâta pe vecinii noștri maghiari, nu împiedică pe elegantele doamne ungare să dea cea mai vie atențiune problemelor de resortul dumnealor, adică model.

Ultima, cea mai îndrăzneață și mai originală, se datorește spiritului ingenios al tinerei actrițe Margot Aknay, care a lansat dăunăzi o modă chemată, pare-se, să aibă succes.

Este vorba de niște borcănașe minuscule, umplute pe jumătate cu apă; și în care se pune un peștișor exotic iar totul se acață de ureche, drept cercel. Evident, se cere o mare atenție, plus un remarcabil talent de echilibrist, pentru purtarea unor asemenea cercei. Dar ce nu face o doamnă elegantă pentru a fi în curent cu moda?!?

Vârsta celebrității

Dacă sunteți poet, aveți toate șansele să deveniți celebru până la vârsta de 30 ani.

Ca astronom, este foarte probabil că nu veți ajunge la celebritate înainte de 43.

La asemenea concluzii se oprește un statistician, care și-a luat sarcina să cerceteze la ce vârstă au devenit celebrii bărbații și femeile din toate domeniile de activitate.

Iată, pe specialități, această vârstă:

Chimiștii: între 28 și 32 ani.

Matematicianii: între 34 și 48 ani.

Fizicianii: între 30 și 34.

Astronomii: între 43 și 47.

Scriitorii: între 33 și 37.

Ocupația unui diplomat

Soția unui diplomat american a fost de curând intervievată de un reporter, care între alte chestiuni, a întrebat-o și asupra ocupațiunei soțului său.

„Diplomatul american colecționează mărci postale și dă lămuriri cu privire la emblemele Statelor-Unite. El informează curioșii despre pricina pentru care americanii organizează din când în când campionate între mâncătorii de crenvurști sau băutorii de bere. Răspunde la scrisorile elevilor americani cari vor să le u[illegible] poartă colegii lor din țară unde diplomatul este acreditat. El mai dă și alte lămuriri, pe care de altfel oricine le poate găsi în oricare enciclopedie.

In sfârșit, desmînte feluritele povești care circulă prin străinătate, cu fantastice isprăvi gangstericești.

Propagarea holerei

Academia de medicină din Paris, a luat în discuție problema mustei propagatoare de holeră. Și, în adevăr, la o analiză minuțioasă, savanții au constatat că, musca-virgulă, este atât de periculoasă, încât o singură muscă-virgulă e suficientă pentru a propaga, într'un cartier, holera cu o rapiditate înfiorătoare. Numai că rezistența acestei muște este foarte mare. Carapacele sale sunt atât de puternice, încât nu pot fi dizolvate decât cu soluții acide.

Statistica chibriturilor

Statisticienii adunând cu sârg și mare osteneală cifrele au întocmit o interesantă lucrare, din care aflăm că numai locuitorii continentului nostru, ard, în fiece zi, patru miliarde de chibrituri, pentru a căror fabricație trebuie 800.000 metri cubi de lemn, și 420.000 kilograme de fosfor.

Au mai socotit vrednicii oameni că aprinsul și folosirea fiecărui chibrit, cerând un minimum de trei secunde, europenii consacră, zilnic, acestei operații atât de neînsemnate, un număr fantastic de secunde, adică echivalentul a 380 de ani, 6 luni, 15 zile și 8 ore.

Discuții libere

Sunt necesare vacanțele universitare?

Intr'un articol din ziarul „Iașul", cu data de 2 Aprilie 1939, un domn care iscălește Al. Piru, exprimă o părere personală asupra vacanțelor universitare.

Părerea domniei sale este că vacanța la universitate este o tradiție nejustificată, de care nu este absolut nici o nevoie. Domnia sa spune că liceul are într'adevăr un justificat drept la vacanță, deoarece acolo se muncește mai greu și mai intens ca la facultate. Mă întreb dacă acest domn își dă seama de cum și ce fel se muncește la universitate. Și dacă eventual domnia sa a făcut vre-o facultate, ce fel de facultate și cum a muncit dumnealui în acea facultate de i se pare mai ușor și mai simplu ca la liceu?

Și dacă acest domn Piru contestă că vacanțele oferă studenților posibilitatea de a se pune la curent cu materia și de a-și prepara examenele d-sa trebuie să se gândească că sunt facultăți și facultăți. Și dacă există unele facultăți unde vacanța este o binefăcătoare posibilitate de recreație pentru studenți, să nu uite că la unele facultăți această vacanță este indispensabilă, în ceiace privește prepararea examenelor. După cum nu trebuie întrerupt contactul studenților cu facultatea, să se gândească domnul Piru că nici contactul copiilor cu părinții nu trebuie rupt și se lângă dreptul pe care îl are facultatea de a-și ține studenții în preajma ei, mai există și un drept al părinților; dreptul de a avea în mijlocul lor câteva săptămâni pe copii plecați în alte orașe să studieze.

Nu știu ce părere are dumnealui despre studenți, dacă își închipue că vacanța înseamnă o întrerupere a raporturiinr dintre facultate și student, și ca o posibilitate de a uita și ce s'a făcut până în prezent.

Dacă ar fi ca să dau domnului Piru un exemplu, îl rog să se gândească la Facultatea de Medicină, facultate din care am cinstea să fac parte să se gândească sau mai-bine zis să se intereseze de felul cum se muncește în această facultate.

Fie că ar fi vorba de anii inferiori unde timpul este astfel întrebuințat încât diminețele sunt ocupate de cursuri iar după amezele de disecție în ceiace privește anul 1 și 2, care ține dela 2 jum, la 6 jum., cât și de anii superiori cari având mai puține cursuri și lucrări practice complectează restul timpului cu stagiu în clinică (interni și externi) stagiu care nu încetează în timpul vacanței.

Așa dar ar fi de dorit ca d-sa să-și schimbe părerile despre vacanțele universitare, iar dacă nu le poate schimba să se abțină de a le comunica și altora.

Subliniez că nu vreau să încep o polemică; am dat numai o lămurire necesară și mă opresc aici punând definitiv punct, deoarece fac parte dintre acei studenți cari văd altceva în vacanță decât o posibilitate de a se duela prin jurnale cu un domn ale cărui păreri despre vacanțele universitare sunt complect eronate.

N. C. VASILIU
stud. Fac. Medicină Iași

FAMILIA ROSETTI

Coborâtori moldoveni ai lui Iascaris Rousaitos

de RUDOLF SUȚU

Rosetteștii din Moldova

De curând, a apărut primul volum, din marea lucrare cu titlul de mai sus, datorită d-lui general R. Rosetti, de la Academia Română, — lucrare de ermarcabil interes pentru istoria Moldovei.

Iascaris Rousaitos a ocupat la Constantinopol, însărcinări înalte. Insurat cu o Cantacuzineasă, a avut doi fii: pe Anton, care se urcă pe tronul Moldovei și pe Constantin, din care se trag toate ramurile familiei care trăește încă în Moldova. Actualmente există 6 branșe de Rosetti: Bălănescu, Roznovanu, Solescu, Ciortescu, Răducanu, și Oracha, cu reprezentanți străluciți, ca: Iorgachi Rosetti, Caterina, măritată cu prințul reformator Constantin Mavrocordat; Zoe Moruzi.

Din ramura Rosettilor-Solești, se trage și Elena, care s'a căsătorit cu Alexandru Vodă Cuza.

Lucrarea generalului Rosetti, de la Academia Română este plină de erudiție și cercetări neobosite asupra reconstituirei trecutului familiei Rosetti. Lucrarea este remarcabilă și prin obiectivitatea absolută a autorului.

Urmașii acestei strălucite famili moldovenești, aici la Iași, sunt, în persoana iubitului nostru concetățean, d. Lascar Rosetti, fiul lui Ștefan Rosetti, care a servit în armata prusacă, cu gradul de sublocotenent, apoi în armata moldovenească, ca adjutant domnesc. Mai târziu ajunge colonel și ca adjutant al lui Cuza Vodă este trimes la Chișinău pentru a cumpăra cai pentru remonta cavaleriei. A fost și prefect de Fălciu, în care timp a stârpit hoțiile. A comandat, în războiul din 1877, regimentul 9 Calarași, distingându-se în lupta de la Rahova, în care a avut mantaua ciuruită de gloanțe. A încetat din viață și a fost înmormântat la cimitirul Eternitatea, în 1909.

„Sala Elefantului" din Iași

Familia Rosetti este mult legată de Iași, de trecutul Iașului. Iordache Rosetti, care a fost mare logofăt și preșe-

(Continuare în pagina 2-a)

∴ REALEGEREA D-LUI LEBRUN ∴

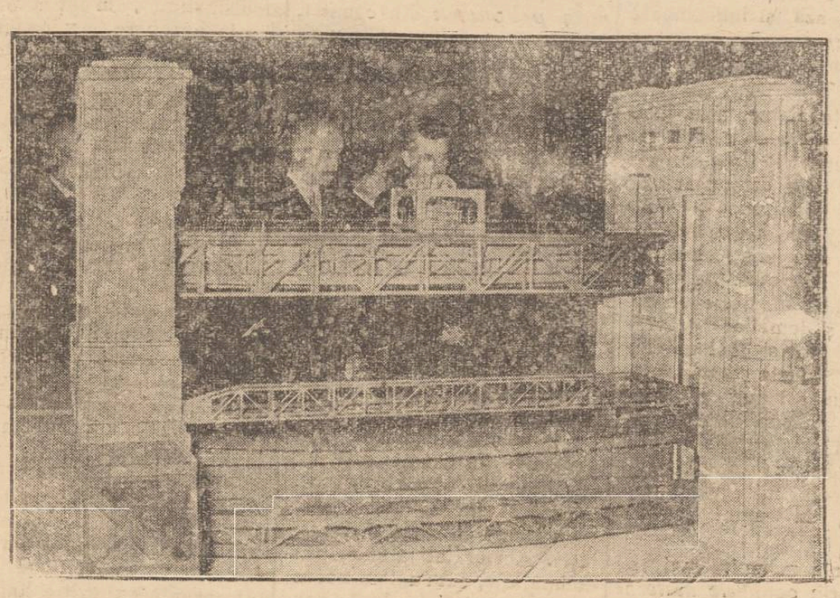

Se știe că Miercuri a avut loc în Franța alegerea prezidențială. Dl. Albert Lebrun a fost reales președinte pe o nouă perioadă de 7 ani. Iată-l pe președintele reales, vizitând muzeul tehnic din Paris.

Expoziția italiană din Iași pentru protecția mamei și copilului

Documentări și fapte

de Dr. T. BULĂU
Inspector general sanitar

Regimul fascist din Italia face dela 1922 până astăzi cele mai mari sforțări pentru îndeplinirea unei politice demografice a țării.

Bazat pe principiul că progresul și puterea unei națiuni nu se bazează numai pe creșterea ei calitativă ci și pe aceea cantitativă, adică pe sporirea numerică, el a adus o luptă vajnică contra boalelor și a mortalității copiilor mici, creind o puternică și vastă organizație de asistență a mamei și a copilului, principiul activ al creșterei populației.

In acest scop s'a înfăptuit în Italia prin legea din 1925 Opera Națională pentru protecția mamei și a copilului. Rezultatele acestei admirabile instituții de asistență profilactică, le evidențiază cifrele care arată că numai în curs de 10 ani, mortalitatea copiilor în primul an al vieței, a scăzut vertiginos dela 11,9 la sută de născuți în 1925, la 4,46 la sută de născuți în 1925!

Opera are însă nu numai scop curativ de îngrijirea medicală a mamei și a copilului, dar mai ales scop profilactic, ocupându-se prin instituțiile ei de educația mamelor, spre a le desvolta conștiința alăptărei raționale a copiilor și a creșterei lor igienice.

Mai mult încă, Opera Națională pentru protecția mamei și a copilului, contribuește la sporirea natalității, prin propagandă în favoarea desvoltărei sentimentului de familie, și la creșterea acesteia printr'o serie de măsuri din cele mai încurăjătoare: premii de căsătorii; ajutoare materiale familiilor cu copii numeroși, degravări fiscale; locuințe eftine și salubre pentru căsniciile nevoiașe, etc.

Tot prin mijlocirea acestei Opere, se urmărește și desvoltarea normală a copiilor; asistența copiilor de vârstă

(Continuare în pagina 2-a)

Casa de seminţerie
Vasile Iordăchescu
IAŞI Piaţa Halei 219
Cea mai sigură casă de seminţerie din Moldova
Aprovizionaţi-vă cu seminţurile cele mai sigure şi bine selecţionate, de orice fel.

Aprovizionaţi-vă pentru sf. sărbători
cu cele mai fine MEZELURI
dela magazinele
Gh. Chiriacescu
STR. I. C. BRĂTIANU 153
STR. VASILE LUPU 99
PREŢURI FOARTE REDUSE

TYP
Cel mai sigur purgativ

Grasa de Cotnar veritabilă
şi alte vinuri de prima calitate
găsiţi la
Sindicatului Viticol
- a -
Expoziţia de Vinuri
Iaşi — Str. Prof. A. C. Cuza 9

Trandafiri înalţi, pitici, urcători cu înflorire incontinuu, precum şi Gladiole, Dalia, Rugoni, Anvelopis, Clematis, gazon, răsaduri de flori, se găsesc de vânzare la florăria
Domniţa Ruxanda
IAŞI — Str. Lăpuşneanu No. 12

DOCTOR
Elena Preda Derevici
Medic asistent al Spitalului Socola
Boale nervoase şi ale glandelor cu secreţiuni interne
Analize hormonale. — Diagnosticul biologic al sarcinei — Tratamentul sifilisului nervos
Iaşi, str. Vasile Conta 32
Cons. 4—6 p. m.

Dr. Gancevici
consultă
BOLI DE PIEPT
Str. Lăpuşneanu 19
Luni, Mercuri şi Vineri
între orele 1—4 p. m.

DOCTOR
Iosif Goldenberg
medic de spital, întorcându-se din străinătate şi-a reluat consultaţiile pentru
BOLI DE PIELE
SIFILIS-VENERICE
din str. Palat No. 2
Telefon 2156

DOCTOR
Alex. Moruzi
Profesor Universitar
Medic Primar Director
Cons. zilnic 4—6 p. m.
Chirurgie generală
Chirurgie nervoasă
Str. Păcurari No. 5
(deasupra farmaciei Căpăţînă)

Dr. R. DAMSKER
Medic de Spital
BOLI INTERNE
plămâni, inimă, rinichi
Str. Ghica Vodă No. 32

Dr. Adrian Ştefănescu
Medic de Spital
Consultă pentru:
Boli interne şi nervoase
METABOLISM BAZAL
Consult 4—6 p. m.
Str. Tăutu No. 2
Telefon 2269

Mulţumire

Subsemnatul Maior C. Barliba, adue pe această cale viile mele mulţumiri şi marea mea recunoştinţă, d-lui dr. Dimitrie Popescu, dela Spitalul Maternitatea, care—datorită iscusinţei sale medicale —mi-a scăpat soţia de o boală grea.

Maior C. BARLIBA
Comandantul Legiunii de Jandarmi—Iaşi

Mulţumire publică

Subsemnaţii foşti în serviciul Soc. Com. de Electricitate din Iaşi, aducem pe această cale mulţumirile noastre cele mai recunoscătoare domnului director general Inginer M. Volanschi, d-lui Petru Bogdan preşedintele consiliului de administraţie, d-lui C. Toma şi întregului consiliu de administraţie pentru bună-voinţa arătată faţă de noi acordându-ne ajutoare ca foşti pensionari al acestei Societăţi.

Graţie dumnealor nu suntem puşi în situaţia de a fi lipsiţi de cele necesare traiului.

Să le dea Dumnezeu multă sănătate.

Vasile Bosânceanu
Costache Tănase
Neculai Simon
Cozma Dochioiu

PENTRU FUNCŢIONARI
De vânzare avantajos în centrul oraşului la 2 minute de Fundaţie, **două corpuri de case.**
A se adresa la proprietar str. Păcurari No. 11 etaj Telefon 1283.

x De Sfintele Paşti cumpăraţi vinuri naturale vechi şi noi dela desfacerea din str. A. C. Cuza No. 27, casele Teitler, (fostă Poştă veche).

VINURI ABSOLUT NATURALE
vechi şi noi, eftine
şi higienic servite
cumpăraţi numai dela depozitul nou înfiinţat în str. Prof. A. C. Cuza 27 (fost Arcu) casele Teitler, palatul poştei vechi.
Dacă nu vă puteţi deplasa, telefonaţi la Cinema Sidoli telefon 2059, — şi veţi avea urgent la domiciliul Dvs. vinul dorit.

Ca să se convingă toată lumea că la noul local
Vraja Lumei
deschis de curând în Piaţa Halei, vis-a-vis de farmacia Dr. Beceanu,
se vând vinurile naturale cu preţurile cele mai reduse
notăm aci preţurile:
Cotnari din viile Iacovache Grasă veritabilă 32 lei l.
Fetească neagră 32 lei l.
Fetească albă de masă 24 lei. — Acasă 20 lei l.
Vinuri bune din viile Bucium şi Vişan alb şi negru 16

Vinul Dr Beceanu??...
straşnic întăritor!

x La o masă copioasă nu trebue să lipsească „Borvizu de Borsec".

Mica Publicitate

DE ARENDAT cu predare imediată teren agricol în întindere de 120 Ha. proprietatea soţilor Rozalia şi D. Wassbuch din Com. Ciurea, podgoria Zane Jud. Iaşi din care 10 Ha vie pe rod restul cultivabil, având 30 Ha. sămânătură de grâu de toamnă.
Informaţiuni: avocat I. Serafimi Iaşi Str. Sf. Sava No. 15, ca girante.

DE VÂNZARE casă de raport 4 apartamente. Preţ avantajos. A se adresa proprietar în curte. Ghica Vodă Nr. 13.

DE VÂNZARE imobilul din str. Apeduc 23, cu tot confortul, Aproape de Piaţa Halei şi centru, având grădină cu pomi fructiferi şi flori.
Condiţiuni favorabile.

DE INCHIRIAT 4 camere-bucătărie, pivniţă, camară de lemne, sau două apartamente compuse fiecare din câte 2 camere, bucătărie, camară lemne, pivniţă, lumină, apă, în str. Albineţ 14 bis. Vizibile zilnic dela 10-12 a. m. şi 3-6 p. m.

DE INCHIRIAT în strada Cuza Vodă 42 (în curte) apartament 2 camere, antret, bucătărie, eventual şi baie.
Adresaţi Schwartz str. Gh. Mârzescu 9.

DE INCHIRIAT două camere cu sobe de teracotă, antret, bucătărie, instalaţie de apă, canal şi lumină, şură pentru lemne şi pivniţă în str. Trei-Erarhi No. 2.

DE INCHIRIAT două camere, antret şi bucătărie în str. Codrescu 17. Vizibile între orele 10—12 a. m şi 4-6 p. m. A se adresa la proprietar în curte.

URGENT se caută practicant de birou. A se adresa „Tribuna Evreească", Strada Cuza Vodă, 20.

PIERDUT cartea de Asigurări Sociale. O declar nulă şi fără valoare. Ofer o bună recompensă aceluia care o va aduce la ziarul „Opinia".
Ecaterina Ciorpic
lucrătoare R. M. S.

De vânzare
teren pentru construcţii, 300 m. p. în regiunea Copou, lingă clădirea în construcţie a Şcoalei Politechnice. Preţ convenabil. A se adresa la ziar.

DE INCHIRIAT una cameră pentru birou în str. Ştefan cel Mare No. 4, în curte. A se adresa la magazinul „Cocoşul de Aur".

Informaţiuni

x Dentistul Friedrich Grünberg restabilindu-se complect şi-a reluat consultaţiile în cabinetul său din str. Ştefan cel Mare 3, Cons. 9—1 a. m. şi 3—7 p. m.

x QUAI DES BRUMES realizarea franceză premiată cu cea mai mare distincţie, va rula de Paşti la Sidoli.

x **Dr. M. Segall** *Medic de spital, reîntorcându-se în localitate consultă zilnic boli de nas, gât şi urechi, în str. Cuza Vodă 83. Telefon 1767.*

x Cine consumă zilnic Borviz de Borsec, nu ştie ce sunt durerile de stomac, ficat, intestine şi rinichi.

x Direcţiunea Cinematografului Sidoli anunţă pe această cale că spectacolele cu filmul Quai des Brumes (Suflete în ceaţă) şi Omul cu masca ver începe de Paşti în fiecare zi dela ora 9 dim., rulând fără întrerupere până la ora 1 noaptea.

Familia Rosetti

coborâtori moldoveni ai lui Lascaris Rousailos

(Continuarea din pagina 1-a)

dinte al Divanului domnesc, avea o frumoasă bibliotecă la moşia Stânca, unde îşi clădise ca şi la Iaşi, o casă, în care a primit larg şi a dat serbări strălucite.

Elena, fiica lui Lascarache Rosetti, s'a căsătorit cu spatarul Iordache Catargiu. Incetată din viaţă, a fost înmormântată la biserica Trei-Erarhi din Iaşi iar, Elisabeta, balta cum o cunoaştem noi pe nume, prima soţie a lui Vodă Mihai Sturdza, a fost una din donatoarele *Cabinetului* (La *Elefant*) de istorie naturală din Iaşi.

In biografia ei, se descriu calităţile ei de gospodină, fiind renumită în Moldova pentru dulceţile ei de trandafiri, flori pe cari le cultiva înadins pe moşia ei Jijia.

Iar despre Agripina, fiica lui Vasile Rosetti, fosta soţie a lui C. Sturdza Şcheianu, se spunea că, şi-a vândut casele ei din Iaşi, cabinetului de istorie naturală,—aceasta pentru a putea plăti o datorie părintească către clironomii vornicului Nec. Hrisoveschi. Agripina, dimpreună cu surorile ei, au făcut şi scamă, pentru răniţi.

La biserica Talpalari.

Alecu Rosetti, a fost comis agă şi mădular al Divanului Ţării de Sus. Murind, a fost înmormântat în partea stângă a bisericii Talpalari din Iaşi. Pe piatra lui de mormânt, stau scrise următoarele:

Aici în al morţii sin
Zace Aga Alecu Roset
Aici rudele în bocet
Indreptează a lor suspin
Aici patria jeleşte
Ce aici odihna sfântă
Inima lui rece apusă
Pentru dânsul înfierbântă,
Inima ce-l cunoscuse.

Ce zestre se dădea fetelor

Despre Răducanu Rosetti, se spune că a fost om foarte socotit. El ţinea socotelile în regulă şi zi cu zi le trecea în condicile sale, printre cari, între altele spune că a chelt pentru profesorul de franceză al copiilor... 150 lei pe lună; pentru profesorul de clavir... 138 lei, iar celui ce drege clavirul—Caudella—... 15 lei lunar. Imbolnăvindu-se, a fost căutat de doctori ieşeni: Cuciureanu, Vârnav şi alţii.

Zestrea ce se dădea pe atunci, fetelor din familia Rosetti, la măritiş, se compunea din *strae*: de atlaz, înflorite cu samur şi cu patru sute de gălbănaşi cusuţi la strae; din strae de broditură cu cacom şi rochie de agabane bună...

Iar *juvaeruri*: o zgardă cu diamanturi bună, o floare cu diamanturi bună; *aşternutul*: un aşternut pentru odaie, cu 12 perne şi cu 3 macaturi de ştofă şi cu perde de tij de ştofă; şi *altele*: şasă telegari negri, cu hamurile bune, o scatelcă, un ciubăr, 12 boi de plug, 55.000 lei, bani gata.....

Iar despre Lascar, fiul lui Răducanu şi al Eufrosinei Manu, se spune că, ales în Camera electivă, el a fost acela care, când se adunară la Cabinetul de Istorie Naturală, în „Sala Elefantului", deputaţii unionişti, încuie uşa, puse cheia în buzunar şi hotărî tovarăşilor săi, că nu le dă drumul acasă, până ce nu se vor uni asupra candidatului la Domnie, — când a şi fost ales Alex. Cuza.

RUDOLF ŞUŢU

x *Răspuns regal.*—La telegrama trimisă cu ocaziunea adunărei generale a Statului Negustoresc, dl. Senator Ioan Botez a primit următorul răspuns:

Majestatea Sa Regele mulţumeşte Uniunei Sfaturilor Negustoreşti din Iaşi şi Dvs. pentru asigurările de credinţă aduse cu prilejul adunărei generale. EUGEN BUHMAN

x *Rectificare.*—In reportajul teatral de eri s'a strecurat o greşală de zaţ: Nina angajată a Teatrului Naţional e d-ra Iulia Popescu - Dedorna, şi nu Debora, cum a apărut.

x Eri după amiază, d. prof. Antonin Ciolan, însoţit de corul bisericii Sf. Spiridon, s'au dus la mormântul de Eternitatea a regretatului muzician, Enrico Mezetti, unde s'au aprins lumânări şi s'a intonat „Veşnica pomenire".

Mâine Sâmbătă
pleacă excursia
Iaşi--Bucureşti
NUMAI DUS
Plecarea la ora 13.07 cu tren RAPID
Locuri limitate şi rezervate.
Inscrieţi-vă de azi la
Agenţia Wagons-Lits // Cook
Iaşi, Piaţa Unirii

Inmormântarea regretatului Ionel Varduca

Eri după amiază, un public numeros a venit la biserica Sf. Spiridon unde se afla depus corpul lui Ionel Varduca, fost funcţionar al Epitropiei —pentru a aduce ultimul omagiu acelui care a fost atât de iubit de toţi acei cari l-au cunoscut.

Erau de faţă rudele defunctului, d-nii prof. I. Bălteanu şi av. C. R. Ghiulea epitropi şi A. M. Frimu directorul aşezămintelor Sf. Spiridon, personalul administrativ al epitropiei, prieteni, şi toţi cei ce l-au cunoscut pe Ionel Varduca.

Un sobor de preoţi în frunte cu P. S. S. Arhiereul Moglan, vicarul mitropoliei a oficiat prohodul.

Corul bisericii condus de d. Toma Carp a dat răspunsurile.

După terminarea serviciului religios părintele Salomei, d-nii A. M. Frimu în numele conducerii epitropiei — şi Toma Carp din partea colegilor, au ţinut mişcătoare cuvântări, în care au relievat alesele calităţi sufleteşti, energia, destoinicia şi pasiunea pentru datorie a regretatului Ionel Varduca, care păşeşte în lumea drepţilor, tocmai când era în primăvara vieţii.

Dela biserică, cortegiul funebru s'a îndreptat spre cimitirul Eternitatea, în cadenţa imnurilor funebre intonate de corul Spiridoniei.

Toţi s'au rugat să fie uşoară ţărâna aceluia care a fost Ionel Varduca.

Expoziţia pictorului Ioan P. Nicolau

De câteva zile un tânăr fiu al Iaşului, pictorul Ioan P. Nicolau a deschis o expoziţie într'o cameră dela etaj, din Piaţa Unirei 11, vis-a-vis de berăria Bragadiru.

Subiectele variate, realiste, executate cu artă şi gingăşie te poartă printr'o pădure în care curge un părăiaş (tabloul No. 3); un cioban sus pe culme cântă din fluer, stăpânind depărtările (No. 38); o ţărăncuţă toarce din caer (No. 32).

Alte tablouri cu flori, multe flori şi fructe ce se oglindesc în cristalul mesei. Un liliac o întreagă simfonie de culori revarsă parfum şi primăvară (no. 39).

Nuduri, ce se răsfaţă pe covoare şi mătăsuri (no. 2 şi 4), peisagii pitoreşti, (no. 34, 11, 4, 3, 16).

Subiecte din obiceiurile poporului nostru, iată problemele abordate de tânărul Ioan P. Nicolau.

Pe un alt perete un tablou de proporţii mai mari „Ursita în noaptea sfântului Andrei", (no. 24) îţi reţine ochiul prin impresionanta tratare a temei.

Pictorul Ioan P. Nicolau, absolvent al Academiei de arte frumoase din localitate, a fost elev al maeştrilor Jenică Cosmovici, Octav Băncilă şi al mult regretatului Ştefan Dimitrescu, care l-au învăţat să frământe culorile şi să mânuie penelul.

E fiu şi elev de-al Iaşului.

Fără reclama obişnuită, tânărul pictor Ioan P. Nicolau a deschis uşile altarului muncii sale şi a început să aştepte pe acei ce înţeleg, simt şi sunt pătrunşi de acelaş ideal; al sacrificiului.

Noi nu putem decât să-i urăm un sincer şi bine meritat *succes*!...

C. DAM.

x Pentru a preveni epidemiile beţi zilnic BORVIZ DE BORSEC.

Expoziţia italiană din Iaşi

pentru protecţia mamei şi copilului

(Continuarea din pagina 1-a)

preşcolară şi şcolară; educaţia minorilor şi a copiilor părăsiţi; a copiilor rătăciţi; celor anormali, etc.

Deasemenea se urmăreşte protecţia mamei sub toate formele; iar pentru copii un întreit scop: apărarea lor fizică; morală şi intelectuală, începând dela naştere până la 18 ani.

Organizarea operei Naţ. F. P. Pr. M. şi C., este constituită dintr'un *Comitet central*, cu sediul la Roma, apoi din *federaţii districtuale cu sediul în fiecare capitală de district* (provincie), şi din *Comitete Comunale de Patronaj*, care activează în fiecare comună.

Aceste din urmă, sunt adevăratele celule ale operei de activitate igienico-sanitară şi de educaţie socială.

Comitetele de patronaj comunale, sunt compuse din toţi principalii şefi de autorităţi locale, care sunt după lege membrii de drept şi din persoane-bărbaţi sau femei,—care prin activitatea lor dovedind o înclinare deosebită prin problemele de asistenţă ale mamei şi ale copilului, sunt cooptate—cu aprobarea comitetului districtului,—ca membri în comitetele de patronaj comunale.

Membrii comitetelor comunale de patronaj, numiţi *patroni* şi *patronese*, sunt deci acei care se ocupă efectiv de asistenţa copilului şi a mamei, cât şi de educaţia acestora; supraveghează şi îndrumează desvoltarea copiilor, în condiţiuni optime, fizice şi igienice.

Asistenţa mamei şi a copilului mic, se efectuează însă prin dispensarii de pediatrie (sugari) şi prin dispensarii de obstetrică (maternitate), conduse fie care din ele de câte un medic specialist, care trebueşte să dea educaţie igienico-sanitară mamelor cu copii mici şi femeilor gravide (asistenţă pre şi post natală). Pe lângă aceste dispensarii, care au un rol pur profilactic, asistenţa copilului mic se face şi în instituţiile numite *azile-leagăn* (azilo-nido), care primesc copii mici până la 3 ani, ziua, în timpul muncei mamei.

Asistenţa mamei, mai se face şi prin *cantinele materne* care asistă gravide sărace începând dela a şasea lună, şi mame sărace cu copii la sân până la a şaptea lună.

Aceste diferite feluri de instituţii ale operei, pot funcţiona sau sub formele simple de dispensarii de pediatrie şi dispensarii de maternitate sau centralizează la un loc şi celelalte instituţii de asistenţă deja citată formând *centrele asistenţei mamei şi ale copilului*, denumite în Italia „Casa mamei şi copilului" (Casa della madre e del bambino) Legătura între aceste instituţii şi familie, cum şi anchetele sociale, se fac de către *patronii* şi *patronesele* din comitet, împreună cu infirmierile vizitatoare, salarizate.

Centre complecte de asistenţă sunt instalate în toate oraşele principale ale Italiei. Nici într'o comună nu lipseşte însă un dispensar de pediatrie şi adesea este şi unul de maternitate. Construcţiile tip, cu totul moderne ale acestei instituţii, sunt exemple de igienă estetică şi de gust arhitectonic.

Am avut ocazia în vizita mea din anul trecut în Italia, să văd, în special, centrele din Roma, Florenţa, Neapole, şi Venezia. şi entuziasmul câştigat acolo am căutat să-l împărtăşesc la întoarcerea mea în ţară şi altora, într'o conferinţa ţinută în Aula Universităţei. Am arătat atunci, prin comparaţie, cât suntem noi încă de înapoiaţi în lupta contra mortalităţei infantile în ţară şi mai ales în Moldova-şi în Iaşi, şi cât ne-ar folosi imitarea pildei aşa de strălucit dată de către Italia.

Când în cursul lunei trecute, am aflat că Roma a trimis la Bucureşti, o minunată expoziţie—mostră de propagandă, asupra realizărilor efectuate pentru rezolvirea problemei protecţiei mamei şi a copilului, am rugat insistent Direcţia Institutului de cultură italiană din Bucureşti şi pe cea din Iaşi, să ne trimită această artistică realizare şi la Iaşi. Şi cu concursul acestor două instituţii, am obţinut mult dorita aprobare. Expoziţia a sosit eri în localitate, şi Domnul General Ionescu, Primarul Iaşului s'a grăbit să dea tot concursul pentru instalarea ei *în localul fostului cinematograf „Roxy" din Strada Lăpuşneanu*; unde va fi inaugurat oficial Sâmbătă 8 April de către Dl. Ionescu Reprezentant Regal al Ţinutului şi deschisă publicului ieşan spre a putea vedea, aprecia şi trage apoi învăţămintele atât de necesare şi imperioase pentru Iaşul şi Moldova noastră, într'o problemă socială de aşa acută actualitate, pentru noi românii.

Invit dar, pe toţi eşenii, care se gândesc să ajute la operă de combatere a marei mortalităţii a copiilor din Iaşi şi Moldova să viziteze prea interesanta expoziţie Italiană, care va sta numai 7 zile la noi.

Dr. T. Bulău
Insp. General Sanitar
al Ţinutului Prut

De Paşti -- Evenimentul stagiunii -- la SIDOLI

2 fulminante premiere 2 Uman Turburător Magnific

QUAI DES BRUMES

(SUFLETE în CEAŢĂ)

O operă ex'raordinară care a întrunit numărul cel mai mare de spectatori d'n ultimii 10 ani. Cu magistrala interpretare a aş lor ecranului francez **JEAN GABIN -- MICHELE MORGAN**

odată cu formidabilul film de aventuri

Omul cu mască (Mascatul)

Filmul lovitură — Reg. le filmelor de senzaţii cu 4 bărbaţi de o rară frumuseţe, indianul TON TOT Regele Trăsnetelor Roşii şi calul diabolic SYLVER

Răstignirea

Un şoarece în pâine!
50.000 lei amendă

Galaţi 7 — Un cetăţean a găsit într'o pâine un şoarece întreg.

A adus imediat cazul la cunoştinţa autorităţilor.

Serviciul sanitar a aprobat brutarului în cauză o amendă de 50.000 lei, pentru a servi de pildă şi altor brutării.

Slujbele la Catedrală în Săptămâna Patimilor

Potrivit rânduelilor tradiţiei bisericeşti, se vor oficia la catedrala mitropolitană slujbele divine din Săptămâna Patimilor, după cum urmează:

Azi, Vineri 7 Aprilie a. c., ora 19 jumătate precis, se va oficia Prohodul Mântuitorului.

Sâmbătă 8 Aprilie a. c., ora 24 precis, se va oficia slujba Sfintei Invieri.

Slujbele vor fi oficiate de către P. S. Valerie Botoşăneanu, Vicarul Sfintei Metropolii, înconjurat de soborul catedralei.

I. P. S. Mitropolit Nicodim, fiind locotenent de Patriarh, va oficia aceste slujbe la Patriarhie.

Un sat mistuit de foc

Cernuuţi 7. — In satul Cadobeşti din plasa Nistru, s'a declarat astăzi după amiază la ora 1 un groaznic incendiu.

Au ars până acum peste 40 de case, satul întreg fiind ameninţat să fie mistuit de flăcări.

Locuitoriii sunt în panică.

Dela Cernăuţi s'a trimis două cisterne cu pompieri.

Focul a isbucnit de la o magazie a locuitorului Ştefan Holic, primarul comunei.

Patru săteni răniţi au fost transportaţi la spital.

Schimbări la Inspectoratul şcolar al ţinutului

Prin trecerea d-lui Ion Rizescu ca insp. general la dispoziţia ministerului, în corpul organelor de control dela învăţământul secundar, s'au făcut unele schimbări. Astfel dl. Alexandru Băleanu inspector şcolar de control a fost trecut ca inspector şef de cancelarie.

In locul d-sale a fost numit ca insp. de control dl. prof. Triandaf Gh. dela liceul Naţional.

Eri, dl. inspector general şef N. Negru a convocat în cabinetul d-sale pe toţi inspectorii şi funcţionarii inspectoratului, cărora le-a prezentat pe noul inspector şcolar.

Incepând cu ziua de eri, dl. Triandaf şi-a luat postul în primire.

Preţul grâului se menţine

Ministerul agriculturei faţă de numeroasele cereri făcute de streinătate, a hotărât reducerea primei de export dela 13 mii lei la 9000 lei vagonul de grâu.

Această măsură a fost luată de minister pentru încurajarea producătorilor iar streinătatea oferă la vagonul de grâu preţuri mult mai majorate ca până acuma.

Dacă cererile de export vor continua în acelaş ritm producătorii de grâu îşi vor putea valorifica produsele lor.

Reducerea primei de export nu va avea nici o influenţă asupra preţului grâului care se va menţine acelaş pe piaţa internă, cu toate că exportul nostru de grâu va fi majorat.

Eşire la pensie a unui vrednic funcţionar

Pe ziua de 1 Aprilie a eşit la pensie dl. Gr. Stegărescu şef de secţie la Insp. şcolar Iaşi. D-sa şi-a început cariera ca profesor de şt. naturale la Iaşi, fiind ulterior trecut în postul de conducător al serviciului contabilităţii.

Prin cuvinte frumoase dl. insp. Negru, aduce la cunoştinţa tuturor eşirea la pensie a d-lui Stegărescu şi-i mulţumeşte pentru aportul adus serviciului.

Ia cuvântul apoi dl. insp. Băleanu care a lucrat multă vreme cu dr. Grig. Stegărescu. D-sa evidenţiază activitatea acestuia şi-i urează mulţi şi fericiţi ani de-acuma înainte.

Profund mişcat, dl. Stegărescu mulţumeşte şefilor săi ierarhici şi colegilor, cu care a lucrat atâta vreme.

Intr'o atmosferă de caldă duioşie toţi îi urează d-lui Stegărescu să ătate şi ani mulţi.

Sărbătorirea scriitorului M. Sorbul

Pentru a 500-a oară „Patima Roşie", spectacol jucat de trupa Teatrului Naţional din Bucureşti, pe scena locală.

In prima jumătate a lunei acesteia soseşte în localitate turneul artiştilor Teatrului Naţional din Bucureşti condus de marea noastră artistă D-na Marietta Sadova.

Pe scena Teatrului Naţional, în seara de Vineri 14 Aprilie, acest ansamblu din care fac parte fruntaşii primului teatru oficial de stat: N. Săvulescu, I. Anastasiad, Stroe Atanasiu, Corina Constantinescu etc., va reprezenta piesa românească de cel mai mare succes: „Patima Roşie" de Mihail Sorbul.

Va fi un spectacol de gală pentru sărbătorirea autorului acestei lucrări dramatice, iar Dl. Mihail Sorbul primul laureat al Marelui Premiu Naţional de teatru, va cuvânta înainte de ridicarea cortinei.

Spectacolul se joacă în regia cunoscutului regisor C. Acterian, în decoruri de marele pictor scenograf Siegfried.

Biletele au preţuri eftine.

Şedinţele de breaslă
ale lucrătorilor brutari şi textilişti

La ultima şedinţă de breaslă ţinută de lucrătorii brutari la Camera de Muncă, s'a dat citire ultimei decizii judecătoreşti, prin care se stipulează orarul de opt ore şi lucrul de zi în brutăriile din Iaşi.

Având în vedere însă că ne găsim în sărbători, muncitorii brutari au luat hotărârea de a lucra săptămâna aceasta după vechiul orar, urmând ca după sărbători să se lucreze numai ziua.

*

Deasemenea, prin această hotărâre judecătorească, muncitorii au câştigat un salar mai bun; se vor instala băi la fiecare brutărie, iar lucrătorii brutari vor purta îmbrăcăminte albă, curată, de care va îngriji patronul.

La şedinţa de breaslă au luat cuvântul muncitorii: Dumitru Işoveanu, preşeointele breslei, D-tru Bolfan, D-tru Lupu Stere, Vasile Ungureanu M. Gheorghiu, Nicolae Stănică, etc.

Şedinţa textiliştilor

Breasla textiliştilor din Iaşi a ţinut şi ea şedinţă la sediul din str. Sărărie.

Au participat lucrător din aproape majoritatea fabricilor de textile din Iaşi, făcând dări de seamă în ceiace priveşte munca lor şi condiţiunile în care prestează această muncă.

Deasemenea, muncitorii au arătat că orele de lucru şi salarizarea lor a scăzut în aşa măsură încât nu au cu ce trăi.

Se va înainta un memoriu Ministerului-Muncii, cerându-se remedierea acestei situaţii

*

Pentru data de 15 Aprilie a. c., s'a hotărât a se da un festival artistic de către muncitori la Casa Poporului din Cartierul Socola.

La acest festival îşi vor da concursul toţi muncitorii din ţinutul Prut.

J.

Dela Tribunalul Militar

Tribunalul militar al Corpului 4 Armată a condamnat în şedinţa de eri dimineaţă, pe:

Soldatul Puiu Gh. din reg. 1 Artilerie de Gardă, la 2 luni închisoare pentru dezertare; sold. Ciubotaru Const. din 37 inf. la 4 luni închisoare, pentru dezertare repetată; soldatul Constandache Emil din Depozitul Geniu la o lună închisoare pentru dezertare.

Sold. Cozmici Alexandru din Spitalul Militar, pentru dezertare, risipire de efecte şi furt, a fost condamnat la 1 an închisoare; în lipsă a fost condamnat soldatul Zvirghinski Artur din reg. 8 Roşiori, la 1 an închisoare pentru dezertare; soldatul Ostrovski Const. din 13 Dorobanţi a fost condamnat la o lună închisoare pentru dezertare.

*

Tribunalul militar a luat eri vacanţă până Miercuri 12 Aprilie a. c. VIF.

Accidente de circulaţie

Ploeşti 7.—Pe şoseaua Ploeşti-Mizil s'a produs un grav accident.

Steanul Costea Dinu Matei a oprit căruţa să repare ceva.

Din urmă venia cu mare viteză o maşină. Conducătorul n'a putut opri, astfel că s'a ciocnit de căruţă.

Nevasta săteanului a fost ucisă.

Sunt trei răniţi.

*

Bucureşti 7.—In apropiere de Snagov, taxiul 3175-Ploeşti la un viraj s'a răsturnat.

Au fost răniţi conducătorul, anume Cristescu şi pasagerii.

O doamnă, în stare disperată, a fost transportată la spital.

Nu se schimbă uniformele F. R. N-ului

Frontul Renaşterii Naţionale fiind informat că circulara Nr. 20.923 din 17 Februarie 1939 a ministerului de interne a fost greşit interpretată în sensul că s'ar fi amânat aplicarea regulamentului uniformelor sau că s'ar intenţiona schimbarea uniformei; se aduce la cunoştinţa tuturor membrilor Frontului Renaşterii Naţionale că zisa circulară a fost determinată de dorinţa de a-i feri de specule şi a li se aduce astfel o înlesnire.

Uniforma rămâne aşa cum a fost stabilită prin regulament.

Până când se vor putea procura materialele necesare, uniformelor la un preţ scăzut, aşa cum se arată în zisa circulară a ministerului de interne, d-nele şi d-nii membri ai Frontului Renaşterii Naţionale care doresc, sunt liberi să-şi procure uniforma din comerţ, cu condiţiunea ca ea să fie de culoarea şi forma stabilită de regulament.

x America e agitată! Shirley Temple o salvează! De Paşti la „Scala".

SHIRLEY TEMPLE

către COPIII IAŞULUI!

In urma omagiului pe care copiii Iaşului l-au adresat fermecătoarei vedete mondiale *Shirley Temple*, semnând în Cartea de Aur trimisă de cinematograful *„Scala"* la Hollywood, aceasta a răspuns tuturor copiilor ieşeni prin mesajul de mai jos:

Ieşeni amabili, dragi copii,
Părinţi, dudui şi domni cu gută,
Părtaşii mei de bucurii!
Micuţa Shirley vă salută!

Din visul anilor pribegi,
Voi rupe flori peste alee,
Tu, Iaşule, îmi înţelegi,
Intregul farmec de femee!

La tine vin de Sărbători
Să cânt, să joc, să plâng vrăjită,
Cum am venit de atâtea ori!
Oraş cu viaţă fericită!

Micuţa mână că ţi întind
Drept semn duios prietenii!
Aşi vrea la pieptu-mi să cuprind
Din Iaşul drag, pe toţi copiii!

Aşteaptă-mă! De Paşti descind
In filmul meu cel mai eternic,
Cu arta scenii să aprind
Lumini cereşti în întuneric!

„Shirley Temple salvează America"

DE PAŞTI LA „SCALA"

Informaţiuni

x Facturile de orice fel, se timbrează cu timbru fiscal de 4 la mie şi timbru de aviaţie 4 la mie, începând dela 1 Aprilie crt.

x Parada copiilor! Parada veseliei! Parada părinţilor! Shirley Temple de Paşti la „Scala".

x A fi frumoasă şi atrăgătoare este problema ce rezolvă **Crema Miraculoasă.** Această minunată cremă distruge petele şi coşurile de pe obraz, albeşte şi catifelează pielea dându-i un parfum delicios. Depozit Farmacia Dr. Ratianu Str. Cuza Vodă 83.

x Jean Gabin şi frumoasa Michele Morgan au creaţii magistrale în QUAI des BRUMES (Suflete în ceaţă). De Paşti la Sidoli.

x Voie bună şi sănătate căpătaţi bând regulat „BORVIZ DE BORSEC".

x Cel mai scump plătit artist de cinema este Shirley Temple. De Paşti la „Scala".

x In capitală rulează din luna Februarie în 24 de Cinematografe „Omul cu masca" (Mascatul) un film al cărui succes a uimit toate continentele.

Părerea artiştilor

Noi susţinem sus şi tare: Idealul frumuseţei e *Crema de lăcrămioare.*

Farmacia Beceanu

Iaşi, colţ Piaţa Halei.

DOCTOR

SOLO SCHREIFEL

SPECIALIST IN BOLI DE PIELE, VENERICE, SIFILIS

Diagnosticul precoce al sifilisului prin examenul ultra-microscopic

DIATERMIE

Raze ultra-Violete

Consultaţii şi tratamente

7—10 dim. şi 2—9 seara

Str. Anastasie Panu 70

Peste drum de Bis. Sf. Neculai

x Durerea de bătături te enervează şi te indispune. Remediul îl găsiţi în preparatul „ANTICALUS" soluţie şi pomadă care alină durerile şi desfiinţează bătăturile. Depozit Farmacia Dr. Ratianu strada Cuza Vodă 83.

Maria soţie, copii şi familia cu durere anunţă încetarea din viaţă a iubitului lor soţ şi tată

ŞTEFAN LUNGU

în vârstă de 67 de ani

Inhumarea va avea loc Duminică 9 Aprilie, ora 3 p. m.

Cortegiul va porni dela domiciliul defunctului, str. Hotin.

x Desfacerea de vinuri din str. Prof. A. C. Cuza No. 27 casele Teitler (fostă Poşta veche) cu ocazia Şt. Paşti a pus în vânzare specialităţi rare de vinuri vechi şi noi cu preţuri simţitor de reduse.

Confirmarea mandatelor în crima de la Breazu
Şoferul a fost pus în libertate

In faţa tribunalului local secţia IV format din d-nii preşedinte M. Popovici, Paul Dimitriu asesor şi procuror Grigorescu, a venit eri spre confirmare mandatele de arestare emise contra moaşei Elena Nicolau, învăţătoarei Maria Olăeru şi şoferului Vanti Masari, autorii crimei descoperite la pădurea Breazu.

Moaşa Elena Nicolau şi învăţătoarea Maria Olăeru au fost apărate de d-nii avocaţi I. Rang şi N. Lateş iar şoferul Vanti Massari a fost apărat de d. avocat Nellu Ionescu.

După desbateri de o oră şi jumătate, tribunalul a confirmat mandatele de arestare contra moaşei Nicolau şi învăţătoarei Maria Olăeru, iar şoferul Massari a fost pus în libertate.

Raidul principelui Bibescu

Bucureşti 7.—Raidul principelui Bibescu în Africa centrală a fost dus la bun sfârşit.

După repararea motoarelor în Alger, prinţul Bibesca şi-a continuat drumul spre centrul Africei.

Apoi s'a întors spre Cairo, unde are de îndeplinit o misiune din partea autorităţilor aviatice franceze.

Eri, avionul a sosit la Cairo.

După o şedere de câteva zile, principele Bibescu va porni spre ţară.

CITIŢI „OPINIA"

ULTIMA ORA

Zvonul despre intrarea trupelor italiene în Albania
este desmințit de oficialitatea albaneză

Londra 7.—Din Belgrad se anunță :

Guvernul italian a adresat o notă guvernului jugoslav, aducându-i la cunoștință, că Italia a trimis trupe în Albania.

Nota italiană cere guvernului jugoslav, ca guvern al unei țări prietene, să ia la cunoștință această comunicare.

Se afirmă că guvernul dela Belgrad ar fi luat la cunoștință această notă.]

Atitudinea Jugoslaviei

Belgrad 7.—Cercurile oficiale jugoslave nu confirmă știrea că guvernul italian ar fi înștiințat guvernul jugoslav că a debarcat trupe în Albania.

Punctul de vedere al cercurilor oficiale jugoslave în această chestiune este următorul :

Intre Italia și Albania sunt în curs anumite tratative și se speră că acestea vor duce la o înțelegere pașnică între cele două state.

Iugoslavia primește liniștită aceste știri, fiindcă Italia este un stat prieten.

Cercurile iugoslave cred că o înțelegere între Italia și Albania nu poate influența întru nimic relațiile italo-jugoslave.

Părerea cercurilor engleze

Londra 7.—Agenția Reuter transmite :

La Belgrad circulă cu persistență svonul că Italia masează trupe la Bari și Brindisi, dar nu se confirmă că ar fi fost debarcate unele unități în Albania.

Cercurile informate își exprimă speranța că toate chestiunile pendinte între Italia și Albania, care par a privi sistemul de apărare al Albaniei și datoria acesteia contractată în Italia, vor putea fi soluționate fără ca alte țări să fie implicate.

Regele Zogu a declarat unui zarist iugoslav că, la nevoe, Albania s'ar apăra cu ultima energie.

Dezmințirile diplomatice albaneze

Paris 7 — Legația albaneză a dat un comunicat în care desmint toate svonurile cu privire la debarcări de trupe italiene în Albania.

Comunicatul arată că Albania nu va consimți niciodată să admită a-i fi încălcată independența și suveranitatea ei.

Guvernul albanez nu va aproba în nici o împrejurare ca trupe străine să fie aduse pe teritoriul albanez.

Albania nu are nici o alianță cu Italia, prin care aceasta să fie obligată a-i trimite trupe Albaniei.

Acordul încheiat la Tirana este pur defensiv.

*

Bucuresti 7. — Legația Albaniei a dat următorul comunicat:

Legația Regală a Albaniei din România, față de știrile răspândite despre un anumit protectorat și ocupație străină în Albania, sau despre anumite condiții puse suveranității și integrității Statului albanez, este în măsură să le desmintă, întru cât ele sunt de domeniul fanteziei.

*

Un grup de studenți albanezi s'au prezentat la redacția ziarului „Universului" din capitală, rugând să se publice o notă în care ei arată că nu vor îngădui niciodată ca să intre trupe străine pe teritoriul Albaniei.

Toate stirile date în această privință sunt false.

Fapta îndrăzneață și lăudabilă
a unui mecanic aviator

Bucureşti 7 — Ministerul Aerului și Marinei a dat un ordin de zi prin care este dată ca exemplu fapta unui mecanic aviator.

In ziua de 10 Februarie un avion tip Savoia de bombardament făcea un sbor de antrenament.

La un moment dat, mecanicul Stănescu Anghel, care se afla în avion, a observat că trenul de aterisaj este desprins și amenință să cadă.

In acest caz avionul n'ar fi mai putut ateriza fără să capoteze.

Mecanicul a spus pilotului să-și continue sborul. Iar el, dând dovadă de un curaj excepțional și cu riscul vieții a ieșit din cabină și a reușit, după sforțări uriașe, să repare trenul de aterisaj.

In modul acesta avionul a putut fi adus în stare perfectă pe aerodrom.

Pentru această faptă, ministerul i-a acordat un premiu de 50.000 lei și l'a dat ca exemplu pentru întreaga aeronautică.

Cum se fac reducerile la amenzi fiscale

Bucureşti 7. — Se știe că prin modificarea procedurei fiscale din 1 Decembrie 1938, art. 48 din lege hotăra că se pot acorda reduceri la amenzile fiscale numai dacă hotărârea n'a rămas definitivă prin pierderea termenului de apel sau respingerea apelului.

Această reducere se poate acorda până la maximum 75 la sută din amendă.

S'a dovedit însă că această reducere nu poate fi utilizată de micii contribuabili, cari mai totdeauna pierd termenul de apel.

De aceia s'a introdus un supliment la art. 48 în sensul că amenzile până la 50.000 lei se pot reduce oricând, chiar dacă au rămas definitive.

Totodată s'a decis că aceste amenzi pot fi reduse până la 95 la sută, urmând că cetățeanul să plătească numai 5 la sută.

Amenzile mai mari de 50.000 rămân sub vechiul regim, adică pot fi reduse până la 75 la sută, numai dacă n'au rămas definitive.

Noul președinte al Asoc. învățătorilor ieșeni

In urma numirii în controlul învățământului a d-lui V. Nistor, conform statutelor, s'a produs vacanță la președenția Asociației ieșene.

Comitetul Asociației, în ședința dela 4 Aprilie a. c., a procedat la o nouă constituire alegând președinte pe dl. Gh. Polcovnicu, directorul școlii „Trei Ierarhi". Secretar al comitetului a fost ales dl. C.M. Dănilă.

*

Tot în această ședință, Comitetul Asociației a dat d-lui *C. Rollea* însărcinarea de redactor al revistei „Vremea Școlii".

*

Certificatele de participare la cursurile de vară, din Iulie 1938, ce s'au ținut în Universitate, sunt gata și se pot ridica dela colegul C. Suceveanu, Revizoratul școlar-Iași.

*

Congresul și adunarea generală a Asociației corpului didactic primar din Municipiul și Județul Iași va avea loc în ziua de Duminică 28 Mai 1939, în sala Căminului Cultural de pe lângă biserica Sf. Haralambie din Iași.

Știri polițienești

Sinuciderea unui invalid

Invalidul de război Gherun Neculai din str. Poetului No. 1 s'a sinucis astă noapte prin strangulare.

Nu se cunosc motivele acestui act disperat.

*

Furturi.— Două furturi interesante se află în cercetarea biroului judiciar.

Firma de sticlărie „Frații Hirschensohn" din str. Ștefan cel Mare, a reclamat că în mod sistematic dispar din magazin tăcâmuri.

In ultimele zile s'a constatat lipsa unor prețioase tacâmuri de argint suflate cu aur în valoare de aproape 10000 lei.

Au fost reținuți la poliție în vederea anchetei unele persoane din serviciul magazinului.

Alt furt în acelaș gen s'a comis la fabrica de olărie și sobe din str. Nicolina 109 proprietatea d-lui Lupu Cohn unde se furau sistematic materialele prime.

A fost arestat un lucrător bănuit ca autorul furtului.

D. comisar Căpriță anchetează cazul.

— Gardianul public Godorogea Vasile a înaintat poliției pe Plop Constantin originar din Grozești jud. Fălciu pe care l-a surprins ducând niște sârmă galvanizată spre vânzare. Plop susține că sârma o are dela un cumnat al său Ioan Baroș din str. Crucei 51.

Asupra numitului s'a găsit un carnet de membru al partidului comunist.

Se cercetează cazul.

— Comisia V-a cercetează reclamația d-lui Litman Șloim brutar din str. Tataraşi 45, contra lui Iancu Mocevschi din str. Vasile Lupu 98, pe care îl acuză că i-a luat suma de 18 mii lei.

Urmează să se vadă dacă reclamația e justă.

Dezinfectare

Bucureşti 7. — Cu prilejul vacanței de Paști, s'a decis să se facă o dezinfectare generală a birourilor ministerului educației naționale.

Din această cauză ministerul va fi complect închis până în ziua de 12 Aprilie.

Recunoașterea guvernului naționalist

Burgos 7 — Guvernul din Chili a anunțat recunoașterea guvernului Franco.

Până acum au mai rămas 4 state care n'au recunoscut acest guvern : Rusia, Mexico, Cuba și Panama.

Semnificația realegerii d-lui Lebrun la președenția Franței
Solemnitatea de eri, a instalării

Paris 7.—Eri dimineață, la ora 11, a avut loc la Elizée instalarea d-lui Lebrun, cu care prilej a luat cuvântul d. Jeanneney, Președintele Senatului, cerând d-lui Lebrun activitate rodnică pe noua perioadă de președinte..

*

A răspuns dl. Lebrun, arătând că va lupta ca și până acum pentru ridicarea Franței și menținerea păcii.

A admis să-și repună candidatura la președenția, pentru a da Europei impresia că Franța se prezintă în aceste împrejurări, unită și hotărâtă a-și susține drepturile.

Ratificări

Bucureşti 7. — Eri a sosit ratificarea de către Franța a acordului semnat la Sinaia în 18 August 1938, cu privire la regimul Dunării.

De asemenea a fost ratificat acordul de la 1 Mart 1939 prin care Germania și Italia aderă la pactul dunărean.

Ambasada franceză din București

Paris 7—Monitorul Oficial a publicat eri decretul prin care legația franceză din București a fost ridicată la rangul de ambasadă.

Un purcel monstru

Bârlad 7.—O scroafă a unui locuitor din Bârlad a născut un purcel cu două trupuri lipite unul de altul.

Monstrul are un singur cap, două picioare în partea dinainte și patru în partea dindărăt și o singură coadă.

Trupurile sunt lipite prin abdomen și torace. Monstrul a murit imediat după ce a fost născut. SANDU

x Pentru a preveni epidemiile beți zilnic BORVIZ DE BORSEC.

Informațiuni

x † Ștefan Lungu.-Aflăm cu părere de rău, încetarea din viață a vechiului maestru tipograf Ștefan Lungu, fost mult timp șef de atelier al cotidianului ieșan „Evenimentul" de odinioară.

Ștefan Lungu era un meseriaș priceput, conștiincios și în acelaș timp un om de inimă.

In ultimii ani a ocupat o serie de demnități emeritate, la corporații și la Casa asigurărilor sociale. Moartea lui îndurerează pe toți acei care l-au cunoscut.

x Ministerul Muncii a recunoscut zilele acestea persoane juridice, următoarele bresle din Ținutul Prut :

Breasla manufactura de tutun, breasla muncitorilor din industria textilă și a îmbrăcămintei și breasla muncitorilor metalurgiști și electricieni.

x Cele mai fabuloase încasări din ultimii 20 ani au fost realizate de filmul celor mai extraordinare senzații: OMUL CU MASCA.

x *De Paști ne distrăm la filmul extraordinar „Shirley Temple salvează America" la „Scala".*

x Toate biletele de favoare și orice reduceri sunt cu desăvârșire suspendate de Paști la filmul QUAI des BRUMES și OMUL CU MASCA.

Dacă vrei să scapi de gripă
Intr'o clipă
Ține minte :
Ia DALIN
Cu ceai fierbinte

Acordul anglo-polon
e un fapt îndeplinit

Londra 7. In cercurile poloneze din anturajul d-lui Beck s'a anunțat ziariștilor englezi următoarele :

„Conversațiile anglo-polineze de azi au adus la constatarea că alianța anglo-polonă reprezintă virtualmente un fapt împlinit.

Principiile generale pentru colaborarea politică și economică între Marea Britanie și Polonia au și fost fixate".

Declarațiile d-lui Chamberlain

In ședința de eri a Camerei Comunelor, dl. Chamberlain a declarat că Anglia și Polonia au căzut de acord pentru încheierea unui angajament de sprijin mutual.

Acordul permanent anglo-polon va urmări să asigure celor două țări asistența mutuală în cazul unei amenințări directe sau indirecte, contra independenții uneia sau alteia din cele două națiuni.

El nu va fi îndreptat împotriva niciunui alt stat. Unele puncte, cum ar fi de exemplu: definirea precisă a diferitelor chipuri în care ar putea deveni necesar acest ajutor, cer un examen mai aprofundat mai înainte ca un acord permanent să poată fi complect.

Este stabilit că aceste dispoziții nu împiedică nici pe unul, nici pe celălalt dintre cele două guverne, de a încheia acorduri cu alte țări în interesul general al consolidării păcii.

Plecarea d-lui Beck

Dl. Beck părăsește astăzi capitala Angliei, plecând direct la Varșovia.

ORA 12

Declarațiile d-lui Beck

Londra 7. — Inainte de a părăsi Londra, dl. Beck a făcut declarații presei, arătând că a găsit în Anglia o situație mult ușurată de faptul că ambele țări sunt dornice de a încheia un acord de întărire a păcii.

Am socotit că este dreptul nostru de a ne proclama ideile și soluția noastră prin declarații oficiale.

Punctele principale au fost stabilite ; restul va fi îndeplinit de diplomația obișnuită.

Polonia n'a făcut nici odată o politică de contradicții. Asfel că își va păstra aceiași conduită, rămânând fidelă acordului în Anglia, în sensul că nu va încheia alte pacte în contradicție cu cel polono-englez.

In ceia ce privește relațiile polono ruse, ele sunt acele fixate de pactul din 1932.

Colaborarea politică polono-română este foarte intimă. Totuși pentru unele lămuriri sunt necesare discuții directe între Varșovia și București.

Noua doctrină a d-lui Hitler

Paris 7.—Cercurile politice arată că influențat de doctrina lui Monroe cu „America a americanilor" dl. Hitler vrea să instaureze o nouă doctrină în Europa.

Noua doctrină germană va avea deviză „Europa a germanilor"—deoarece Reichul se socotește cea mai puternică țară europeană.

Tezaurul cehoslovac

Berlin 7.—Dl. dr. Tisso, primul ministru slovac în urma tratativelor duse a obținut să se returneze 20 la sută din tezaurul cehoslovac, confiscat de la Praga.

Tulburări în coloniile britanice

Berlin 7.—In colonia engleză Kenia din Africa s'au produs răscoale serioase împotriva dominației britanice.

Un proect de canalizare a Dunării

Paris 7— Ziarele anunță că România, Jugoslavia și Bulgaria au căzut de acord pentru a se pune în executare un proect de canalizare a Dunării.

Se va săpa un canal direct între Cernavodă și Constanța.

Lucrarea va costa 180 milioane dolari.

Cel mai frumos cadou de Sft. Sărbători pentru copii nu poate fi decât
NOUL ABECEDAR FRANCEZ ILUSTRAT
de Prof. Univ. N. ȘERBAN
De vânzare la toate librăriile din țară.

Dr. M. Avram
Medic de Spital
Consult. 3—7 p. m.
str. I. C. Brătianu 120
Consultă și operează
Boli Chirurgicale, Boli de femei, Mamoș

CEL MAI BUN cumpărător
str. Brătianu 82

De Paști la „SCALA" Evenimentul anului
Ultimul și cel mai mare film american pe 1939 !
Dulcea, fermecătoarea, divina vedetă a lumii
Shirley Temple salvează America
Filmul la care cei bătrâni și cei tineri râd și plâng laolaltă, la bucuriile și durerile minunatului copil! O cascadă de humor și de scene duioase! Cea mai originală realizare a marei SHIRLEY TEMPLE
Odată cu filmul aventurilor și amuzamentului
Clubul trăzniților
Două ore de râs și satisfacții — — — Cu vedetele celebre
John Barrymore--Marjore Weare--George Murphy
Un program mare, vesel, unic de Paști la SCALA

TREI ZILE DE PAȘTI DANCING LA BRAGADIRU

ANUL XXXVI No. 9612

ABONAMENTE:
Lei 350. . . . . pe un an
„ 180. . . . . „ 6 luni
„ 90. . . . . „ 3 luni
„ 35. . . . . „ 1 luna
„ 1500. . . . Instituţii publice

Atelierele tipografice „Opinia"
IAŞI STR. LAPUŞNEANU 37

6 PAGINI 2 LEI

OPINIA

Ziar popular cotidian

DUMINICA 9 APRILIE 1

TELEFOANE:
Redacţia. . . . . No. 1298
Administraţia. . . . . „ 1299
Serv. de noapte. . . . . „ 1436

Redacţia şi Administraţia
IAŞI STR. LAPUŞNEANU 37

Director C. R. GHIULEA

BIBLIOTECA ... IAŞI

ANULA

Pace vouă!

Sunt aproape două mii de ani, decând Mântuitorul lumii a rostit aceste profetice cuvinte: „pace vouă"!

De atunci, actualitatea lor a devenit tot mai evidentă. Zbuciumul popoarelor pentru bunuri şi măriri se poate asemui cu cel al valurilor mării. La fiecare vânt furtunos apele mugitoare se ridică, sfărmându-se de ţărmuri. Pe urmă totul reintră în calm, îndeplinind marea şi eterna poruncă evanghelică.

Antichitatea a cunoscut cuceritori temerari. Dela persanul Darius, până la Alexandru Macedon şi Cesar, falanga biruitorilor a deschis prin sabie, porţile lumii. Mai târziu, barbarii, arabii, turcii, mongolii, au măturat cu copitele cailor de stepă, continentele.

Genialul Napoleon a căutat să acopere sub puterea pumnului său voinţa tuturor popoarelor. Împrejurările, potrivit marilor legi istorice, se repetă. Acelaş spirit dominator suflă deasupra continentului nostru.

Aceiaş teamă de măcelul groaznic şi fără ieşiri, pândeşte.

In clipele de reculegere şi sărbătoare pe cari le străbatem, rememorând misterul morţii şi învierii lui Iisus, înţelesul simbolic al învăţăturilor Sale, capătă un relief straniu Adagiul „pace vouă" exprimă şi seninătatea filozofică pe care sufletul caută s'o păstreze totdeauna, în faţa loviturilor destinului şi invariabila învăţătură, a sfârşitului fără perspective, către care aleargă cei prea materialişti şi prea ambiţioşi.

Să nu ne temem! Legile vieţii şi ale fericirii stau totdeauna împletite cu cele ale aşteptării chinuitoare. De undeva raza de lumină va străluci, împrăştiind din nou bucurie în omenire. Parabola bogatului Iov este pilduitoare. Smerit în faţa dezastrului, el a învins sufleteşte toate necazurile materiale şi a biruit.

Puterea noastră ca popor, stă în unirea spirituală inalterabilă care ne leagă şi în sfinţenia cauzei pe care o apărăm.

Cu aceste arme călite de cer, vom învinge. Sunt armele destinului etnic şi armele adevărului evanghelic.

Dr. I. Fr. Botez

Scularea din morţi

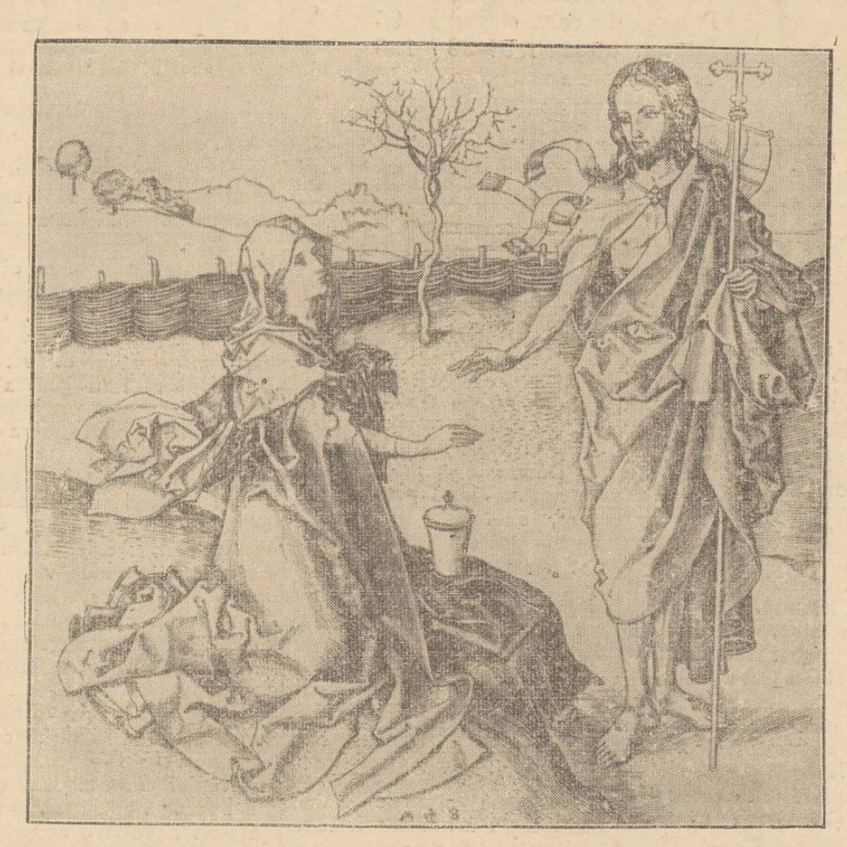

„Iar după ce a înviat, se arătă dimineaţa, în întâia zi a săptămânii, mai întâi Mariei Magdalene" (Evanghelia lui Marcu, capitolul XVI, versetul 9).

BIRUINTA INVIERII

de **Econ. Corneliu Grumăzescu**
profesor

Pentru omul de bună credinţă, de orice patimă şi care se complace într'o obiectivitate absolută, când se află în faţa acestui eveniment, unic în istoria omenirei, el caută să pătrundă cu adâncul fiinţei sale marea taină şi minunea minunilor. Prin ea se desleagă o problemă dificilă ce-a chinuit veacuri dearândul n'a frământat cumplit minţile muritorilor bărbaţi luminaţi cari însă nu puteau da un răspuns clar şi precis.

Împărăţia morţii înfricoşa pe toţi muritorii cari plecau din lumea aceasta în spazmele sceptimismului, iar urmaşii lor se zbăteau mereu într'o nesiguranţă penibilă. Evident că viaţa, în asemenea condiţiuni, devenea din ce în ce mai neînţeleasă, mai apăsătoare şi mai nesuferită, încât se căuta o eşire cât mai grabnică din starea această atât de degradată.

Dar, din nefericire, sforţările omeneşti erau zadarnice chiar pentru spiritele cele mai vii, cari abia întrezăreau un început, dar şi acela atât de şovăitor. *Adevărul absolut şi etern* era departe de-a fi descoperit pe cale naturală şi cu mijloacele obişnuite ce puteau sta la îndemâna omului de rând.

Şi atunci, ca o încoronare a lucrării mesianice pentru răscumpărarea şi mântuirea neamului omenesc, după tragedia sângeroasă a Răstignirii depe Golgota, urmează răsturnarea pietrei de pe mormântul din grădina lui Iosif din Arimateia.

Cu aceasta, împărăţia morţii este sfărâmată pentru totdeauna, nădejdea învierii trupurilor noastre este asigurată, iar Domnul Iisus Hristos s'arată ca stăpân al cerului şi pământului, al vieţii şi al morţii.

De aici înainte toţi acei cari mor în Hristos vor şi învia cu El după şum însuş a declarat categoric prin cuvintele: „Eu sunt învierea şi viaţa şi cel ce crede în mine. de va si muri, viu va fi". (Ioan XI, 25).

Se'ndoeşte cineva de acest incontestabil adevăr? E cu neputinţă să credem aşa ceva. Logica sănătoasă, care are răbdare să analizeze cu meticulozitate deslăşurarea faptelor petrecute în legătură cu acest Eveniment, nu poate admite existenţa Religiunii şi a Bisericii creştine dacă la temelia lor nu rezidă piatra Hristos, cel răstignit, îngropat şi înviat din morţi.

„Dacă Hristos n'a înviat zadarnică este credinţa şi învăţătura noastră ci tot în păcatele noastre ne aflăm"—declară solemn şi sincer luminatul apostol Pavel.

Deci nu se poate concepe creştinism fără învierea lui Hristos, care dacă nu s'ar fi produs, astăzi ar fi domnit aceiaşi împărăţie a întunericului din lumea antică. Căci apostolii numai după ce s'au încredinţat pe deplin despre acest fapt minunat şi după ce au fost înzestraţi cu puteri speciale şi supranaturale prin mijlocirea Sf. Duh, s'au hotărât să se devoteze grelei şi primejdioasei misiuni pentru răspândirea Evangheliei în masele ludeilor şi Păgânilor. Numai aşa se explică că un număr restrâns de 12 inşi au fost în stare să revoluţioneze omenirea întreagă răsturnând în calea lor baricadele unor aşezări despotice, egoiste şi barbare şi clădind pe noui baze o lume nouă.

Iar cei 300 ani de prigoane brutale, care au jertfit mii de vieţi nevinovate şi au făcut să curgă valuri de sânge, nu se justifică decât că acei care se asvârleau în tăiuşul săbiilor şi se aruncau de bunăvoie în gura leilor din circuri, o

(Continuare în pagina 2-a)

Rugăciune

Coboară de pe cruce când Te chem
Şi rătăcirea grea mi-o stăvileşte
Să nu mai plîng străin, să nu mai gem,
Văzînd cum drumul meu Te răstigneşte.

Urc dealuri, trec prin văi şi mă sui iar
Spre negurile aspre şi tăcute,
Dar nimeni nu Te-aşteaptă la hotar,
Ca rănile-Ţi adînci, să le sărute.

Din visurile mele Ţi-am pus flori
In clipa morţei cu fiori pustii,
Şi — alăturea cu îngerii, în zori,
M'am bucurat când am văzut că'vii.

Şi azi, când anii tot mai greu m'apasă
Şi cerul bucuriei mi s'a'nchis
Coboară Doamne şi la mine'n casă,
Aşa cum Te-am văzut aseară'n vis

O floare de cireş mi-anină'n geam
Şi-un zîmbet cît de mic îmi dăruieşte,
Căci, Doamne, doar pe Tine Te mai am
In lumea ce mereu Te osîndeşte.

A. G. DELAFÂTÂNELE

Invazia italienească în Albania

Invazia trupelor italiene în Albania, nu pare să aibă caracterul unui război propriu zis.

De multă vreme Albania era un fel de colonie italiană; iar conducătorii ţării în frunte cu regele Ahmed Zogu, ţineau contact permanent cu Roma.

Italia putea face orice din Albania, şi deci n'ar fi fost necesară umilirea poporului albanez printr'o ocupaţie militară. Dacă totuşi ocupaţia se produce e din nevoia politicei interne italiene.

Dl. Mussolini vrea să arate supuşilor săi, că şi domnia-sa e îndrăzneţ şi poate face cuceriri în Europa. Dacă a aprins simţurile poporului cu cuceriri în dauna Franţei, pe care nu le poate realiza, — cel puţin să cucerească... Albania!

Actul italian înseamnă, oricum, o schimbare a situaţiei din Mediterana. N'ar fi exclus ca Anglia şi Franţa să se vadă obligate a-şi spune cuvântul. Şi s'ar produce complicaţii primejdioase.

Sperăm totuşi că se va trece şi peste act (de importanţă secundară), pentru a se menţine pacea Europei.

J.

Moartea şi Invierea

de **Preot Vasile Vasilache**
doctor în teologie

In opera mântuirei, moartea şi învierea Domnului nostru Iisus Hristos sunt cele două capitole principale, fără care toată strădania de mai'nainte ar fi fost zadarnică întreaga operă de până la aceste capitole: venirea Domnului, învăţătura Sa, minunile, le-am putea socoti ca pe o strălucită prefaţă, introducere şi prim capitol, la aceste capitole care desăvârşesc începutul. Moartea şi învierea sunt indeosebi miezul cuprinsului şi concluzia unui nou început de fericire în viaţa omenirei.

Prin moartea Mântuitorului se înfrânge păcatul şi că dă posibilitatea ca să fie înlăturat; iar prin învierea Domnului nostru Iisus, virtutea ajunge să fie un bun al fiecăruia din noi. Ea este roada unui eroism, care-şi are începutul în biruinţa învierii Domnului.

Pedeapsa şi suferinţa e urmarea firească a păcatului, iar moartea e fructul păcatului. Până la Hristos, omenirea a fost sub pedeapsa păcatului. Toţi erau birnici păcatului.

Erau robi nenorociţi ai celui mai întunecat stăpân, a celuia care înfăţişează însuşi răul în lume.

Prin moartea Sa, Hristos Domnul s'a coborât în întunericul păcatului, în această împărăţie a morţei. Şi prin această jertfă pe care a adus-o însuşi Dumnezeu prin moartea Sa, omenirea a fost scoasă din robia păcatului la o nouă viaţă. Greşala cea dintru început ni s'a iertat. Nici o datorie nu mai apasă pe umerii noştrii. Ne-a dat libertatea. Răutatea nu mai domneşte peste noi.

Prin moartea lui Hristos păcatul a fost învins. Şi prin păcat şi moartea a fost învinsă, prin înviere.

Invierea Domnului e revenul morţii Domnului. Ea e viaţa nouă care străluceşte în lumina biruinţei lui Hristos.

Ea e victoria sufletului. E biruinţa virtuţii: a credinţei, a dragostei, a bunătăţii, a păcii... Invierea e strălucire,

(Continuare în pagina 2-a)

Din toată lumea

Preziceri astrologice

Nişte fachiri aziatici, cetitori în stele, asigură pe europeni că nu va fi război mondial în actualul an 1939.

Vor fi încordări mari, şi ne vom afla uneori la un pas de război; însă războiul nu va izbucni... decât abea în 1940.

Astrologii cu pricina precizează că din Aprit sau Mai anul curent alarma se va risipi şi omenirea va reintra în linişte.

In schimb, în anul viitor...

Dar să nădăjduim că, pentru anul viitor, astrologii încă n'au cetit limpede.

Cinematografice

O firmă cinematografică dela Hollywood a luat cu chirie, dintr'o grădină zoologică două păsărele „răzătoare", numire astfel, pentrucă ciripitul lor sună a râs. Din această asemănare se pregătea regisorul firmei cu pricina să scoată nişte „gags" de un formidabil efect.

Puse însă să joace „vedetele" au refuzat categoric să scoată un singur ciripit. Timp de douăsprezece ore s'a chinuit zadarnic regisorul să le facă a „râde". Nici mângâierile nici zaharicalele. nici seminţele cu care le îmbia, nu au avut efect.

Dar decum s'au văzut iar în colivia lor din grădina zoologică, grevistele au început a ciripi de-ţi era mai mare dragul.

Nu le plăcea se vede meseria de artişti...

Wells interzis

Consiliul comunal din Londra a hotărît interzicerea operilor scriitorului H. G. Wells, din toate bibliotecile comunale.

Hotărârea este pretextată de faptul că volumele acestui scriitor nu sunt în măsură să slujească educaţia tineretului.

Nu ştim în ce măsură opinia consiliului comunal este adevărată. Ne aducem numai aminte de un fapt şi anume acela că Wells s'a ocupat în timpul vieţii sale cu previziunea viitorului.

Intr'o zi tocmai anunţase o conferinţă despre cunoaşterea viitorului, dar plecând de acasă fu prins pe stradă de o ploaie cumplită şi udat până la piele. Asta, evident îl făcu să întârzie la conferinţă.

Ajuns totuşi în faţa auditorului, spuse: „Cum vreţi să mai vorbesc despre viitor când eu nu am putut şti, şezând de acasă, ce are să se întâmple peste cîteva minute. Oare Wells a putut măcar bănui hotărârea consiliului comunal, el care a scris atâtea cărţi, prin excelenţă engleze şti?...

Muncitori italieni şi jugoslavi în Germania

De câteva zile au trecut frontiera în Germania prima grupă de 37.000 muncitori agricoli italieni.

Prin îngrijirea organizaţiilor fasciste, s'au instruit dintre ei 2500 şefi de echipă, cari să servească ca oameni de legătură între secţiile de muncitori şi patroni, trimiţându-se deasemenea cu muncitorii 1500 tălmaci, mulţi bucatari şi bucătărese şi 14 capelani,

Ministerul de politică socială iugoslav a încheiat cu guvernul german un acord, potrivit căruia Germania va primi în anul acesta 10.000 muncitori de sezon sloveni, pentru însămânţările până la sfârşitul toamnei.

Moda şi măştile contra gazelor

La Paris una din marile case de modă a prezentat clientelor sale, cel mai nou model de măşti contra gazelor.

Cea mai elegantă mască este confecţionată din lastex şi fir, şi poate fi purtată de cochetele doamne chiar când au invitaţi. Manechinele cari prezentau măştile contra gazelor au fost primite cu aplauze de doamnele cari priveau.

Franţa îşi pregăteşte cu atâta fineţe femeile pentru înspăimântătorul război al viitorului, războiul gazelor, încât nu ştiu ce să deteste mai repede: absurditatea omului de a se apăra contra lui însuşi, sau inconştienţa femeilor cari în vreme ce bărbaţii vor muri ca muştele, ele vor mai avea timpul să poarte măşti elegante, confecţionate din lastex şi fir!

Citiţi în Pag. 6-a Ultima Oră

Teancurile Paştelui

de **Arhimandritul SCRIBAN**
profesor universitar

Vai câtă mulţime de gânduri ne aduce Paştele! Fiind culmea creştinătăţii, prin vestea de biruinţă a Legei celei noui peste toate împotrivirile amarnice. ale celor fără de înţelegere, fiind îmbold de nemărginită bucurie peste toată creştinătatea în lungul tuturor veacurilor,—se înţelege că învăţătorii creştinătăţii sau silit în tot chipul să facă acest prilej cât mai înţeles şi mai gustat.

Dar de atâtea veacurt de când gândurile lor se tot propoveduesc, de când ei revarsă vraiuri peste vraiuri de graiuri învăpăiate pentru a ridica pe om tot mai sus, ele s'au ridicat în teancuri nemăsurate, de nu le mai poţi urmări.

Se urmează şi azi obiceiul din vechi de a învăţa pe creştini cum să se pregătească în vederea Paştelui care vine şi să cunoască mai temeinic drepturile lui Dumnezeu în viaţa oamenilor.

Iată că cele din Postul Mare ale acestui an au şi ieşit. Dacă până anul trecut propoveduia acolo vestitul cuvântător iezuit *Pinard dela Boullaye* anul acesta a răsărit alt nume, iar cuvântările lui în vederea Paştelui au şi ieşit de sub tipar.

Inştiinţările din fiecare lună despre ce se tipăreşte în limba franceză, vestesc că a ieşit de sub tipar *„Actualitatea veşnică a Evangheliei.* 6 conferinţe la Notre-Dame în Postul mare al anului 1939". De sute de ani, aşa se urmează la acea catedrală. Din amvonul ei, odată auzim despre numele vreunui nou predicator care se ridică la o vază caşi a celor din trecut.

Când ne gândim însă că aceasta nu e numai la Paris, ci că aşa se urmează în toate oraşele cu aleasă propoveduire creştinească! Cele vorbite rămân în amintirea oamenilor şi aşa se adună vraiurile cele mari de învăţături care au încălzit inimile în vremea lor. Acum ele stau în teancuri înalte de multe volume înaintea noastră. Le privim şi ne îmboldesc să culegem din ele gânduri de seamă, pentru a le înşira pe astfel de foi înaintea altor creştini şi să simtă şi ei înteţirile credinţei şi să guste Paştele cu mai multă îmbrăţişare.

Dar spre care să te îndrepţi mai întâi? Sunt atât

(Continuare în pagina 2-a)

(Continuare în pagina 2-a)

Profitaţi de ocazie!

LUNA EFTINA

cea mai eftină din tot anul

24 Martie — 24 Aprilie

LA MAGAZINUL DE INCALŢAMINTE

„QUADRAT"

Iaşi, Ştefan cel Mare 15
alături de Banca Emanoil Marcovici

Pantofi şi săndăluţe
Pentru copii mici Lei 95
" " mai mărişori 125
" " între 6-8 ani 175
" elevi şi eleve 245
" " " " de liceu 295

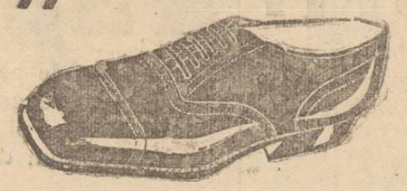

Pantofi de damă
Pantofi de casă eleganţi 95
Pantofi stradă Nr. 35-36 195
Troteuri piele 275
" antilopă 345
Pantofi bărbăteşti 375

Doamnelor! In interesul Dvs.

Inainte de a face orice cumpărătură, vizitaţi asortimentul şi consultaţi preţurile la

STOFELE pentru pardesie, tailleru-uri şi rochii precum şi mătăsuri fine ale magazinului

„LYON"

Str. Alexandri 11 (v-s-a-vis de Primărie) care vinde cu preţuri originale de fabrică.

Un slujbaş destoinic şi conştiincios

In memoria lui Ionel Varduca

de A. M. Frimu
Director General al Aşezămintelor Sf. Spiridon

După cum am înregistrat, la înmormântarea tânărului şi regretatului funcţionar Ionel Varduca, au rostit cuvântări impresionante S. S. preotul I. Solomei, d. ing. Kieser şeful Serviciului Tehnic, d. Toma Carp din partea Serviciului Administrativ şi d. A. M. Frimu directorul-general al Spiridoniei.

Iată aleasa cuvântare a d-lui Frimu,

Era tocmai în primele începuturi ale primăverii, când vestea căzută ca un trăsnet a recerei întru cele veşnice a lui Ionel Varduca, ne-a zguduit pe toţi cei care l-au cunoscut muncind cu sârguinţă şi abnegaţie pentru propăşirea instituţiei Spiridoniei.

Ionel Varduca n'a fost funcţionarul tip, care să cunoască numai dispoziţie conducerei Epitropiei ce îi mitează orele de birou. Pentru el, oridecâte-ori nevoile o cereau, era veşnic la datorie; şi dacă câteodată unii înţeleg să facă din această muncă, monedă pentru cine ştie ce vremuri, Varduca a fost elementul care a înţeles că mai presus de orice, stau interesele permanente ale acestei instituţii.

Născut la 11 August 1911 în comuna Ciorteşti judeţul Vaslui, Ionel Varduca are de luptat chiar din primii ani, cu viaţa. Prin el, prin munca lui, ajunge la Universitate, când ca student fiind este numit în 1931 la Serviciul Contencios al Casei, pentru ca apoi să treacă la serviciul registraturei în 1933.

Datorită aptitudinelor sale, Varduca reuşeşte în scurtă vreme să capete încrederea mai marilor săi; e avansat; şi în 1936 a trecut în unul dintre cele mai importante servicii, încredinţându-i-se în rangul funcţionarilor Casei, demnitatea de sub-şef de birou al serviciului administrativ.

Numai muncii necontenite şi priceperei de care au dat dovadă, Varduca urma să fie acum — cu prilejul aplicării noului buget,—avansat, la un post şi de mai mare răspundere.

Soarta nemiloasă, a vrut altfel.

Nu este un secret pentru nimeni, şi conducerea acestu aşezământ o ştie acum, că Ionel Varduca a căzut victimă a datoriei, victimă a sârguinţei şi devotamentului său pentru instituţia noastră.

O boală socotită de mulţi ca un fenomen trecător îl face pe Varduca să persiste cu insistenţă în a-şi face serviciul său, cu toate că i s'a atras atenţiunea asupra pericolului ce-l poate aştepta. Varduca preferă să-şi îndeplinească cu deplină conştiinţă toate misiunile încredinţate şi rolul de desăvârşit funcţionar, decât să-şi caute sănătatea, pentru ca înmărmuriţi de durere să ne luăm rămas bun şi să-i aducem omagiul bine meritat şi toată recunoştinţa Aşezămintelor Sf. Spiridon, care a avut în el un funcţionar vrednic, pildă de sacrificiu, muncă şi abnegaţie.

In peregrinările lui pe locurile unde nu există nici durere şi nici suspin, fie ca bunătatea şi jertfa lui, aduse pe altarul datoriei sale funcţionăreşti, să însemne o cât de slabă mângâiere pentru tatăl şi sora lui, pentru neconsolata lui familie, pentru prieteni, ca şi pentru toţi cei ce l-au iubit şi l-au apreciat.

Conducerea Aşezămintelor Sf. Spiridon exprimă, prin mine condoleanţe îndureratei familii şi nu găseşte în aceste momente de grea încercare, cuvinte care ar putea să aline măcar în parte durerea ce cu toţii o simţim, prin moartea valorosului funcţionar, destoinicului şi sârguinciosul Ionel Varduca. Pierdut dintre noi la o viaţă când alţii abea încep a o trăi şi închinându-ne în faţa corpului neînsufleţit, să cerem celui Atotputernic să ni-l odihnească în pace.

x America e agitată! Shirley Temple o salvează! De Paşti la „Scala".

x Telegrame de elicitări. — Se aduce la cunoştinţa publicului că, începând dela 7 Aprilie curent, s'au pus în circulaţie telegrame de felicitări lux, cu gravuri atât pentru cele cu text fix cât şi liber, al căror format poartă gravuri ocazionale, şi se distribue închise în plicuri speciale.

x Parada copiilor! Parada veseliei! Parada părinţilor! Shirley Temple de Paşti la „Scala".

Noul ajutor de primar

al Oraşului Vaslui

Vaslui. — Dl. profesor C. Capră directorul liceului de băeţi „M. Kogălniceanu" din localitate, fiind prea ocupat cu obligaţiunile şcolare şi înţelegând să-şi închine întreaga activitate liceului pe care îl conduce, şi-a dat demisia din postul de ajutor de primar al urbei noastre.

Excelenţa Sa d. profesor T. Ionaşcu rezident regal al ţinutului Prut, a adus vii mulţumiri d-lui profesor C. Capră pentru activitatea depusă.

Dl. general I. Râşcanu fost ministru, primarul oraşului nostru, deasemenea a mulţumit d-lui profesor C. Capră pentru colaborarea preţioasă, spunând textual: „Aţi fost neobosit în serviciu, aţi luat în totdeauna cele mai lăudabile iniţiative, care aţi ştiut să le transformaţi de îndată în realizări proectice pline de un real folos pentru ad-ţia comunală".

Dl. avocat Mina Filip predecandul baroului avocaţilor din localitate, a fost numit ca ajutor de primar în locul d-lui profesor C. Capră. Cunoscut şi apreciat de populaţia Vasluiană, pentru cinstea, bunătatea, tactul şi spiritul său de ordine, d. avocat Mina Filip constitue o fericită chezăşie pentru prosperarea oraşului nostru, iar numirea d-sale ca ajutor de primar a făcut o frumoasă impresie în rândurile populaţiei locale, unde d-sa se bucură de multă stimă şi consideraţie din partea tuturor cetăţenilor.

CALEX.

Casa de semînţerie

Vasile Iordăchescu

IAŞI Piaţa Halei 219

Cea mai sigură casă de semînţerie din Moldova
Aprovizionaţi-vă cu semînţurile cele mai sigure şi bine selecţionate, de orice fel.

Aprovizionaţi-vă pentru sf. sărbători
cu cele mai fine MEZELURI
dela magazinele
Gh. Chiriacescu
STR. I. C. BRĂTIANU 153
STR. VASILE LUPU 99
PREŢURI FOARTE REDUSE

Ca să se convingă toată lumea că la noul local
Vraja Lumei
deschis de curând în Piaţa Halei, vis-a-vis de farmacia Dr. Beceanu,
se vând vinurile naturale cu preţurile cele mai reduse
notăm aci preţurile:
Cotnari din viile Iacovache Grasă veritabilă 32 lei l.
Fetească neagră 32 lei l.
Fetească albă de masă 24 lei. — Acasă 20 lei l.
Vinuri bune din viile Bucium şi Vişan alb şi negru 16

SARCOV
Societate Anonimă Română pentru Comerţul de Vopsele, Droguri, etc. etc.
Mare Depozit de Uleiuri chimicale pentru Industrii etc.
IAŞI, Str. Ştefan cel Mare No. 69
GALAŢI, Strada Belvedere No. 9

„Lumina" şi „Crâşmarii Asociaţi"
Fabrica de ape gazoase
Iaşi, Str. Lozonschi
Cea mai modernă şi higienică instalaţie cu aparate ermetic închise şi apă filtrată direct din conductă.
Lucrând după prescripţii sanitare, e găsită la orice analiză cea mai pură.

Miercuri 12 Aprilie şi
Sâmbătă 15 Aprilie
pleacă excursia
Iaşi--Bucureşti
NUMAI DUS
Plecarea la ora 13.07 cu tren RAPID
Locuri limitate şi rezervate.
Inscrieţi-vă de azi la
Agenţia Wagons-Lits // Cook
Iaşi, Piaţa Unirii

Firma fabrică de oglinzi
ILIE I. MENDELSOHN
Casa fondată în 1907
Iaşi, str. Sf. Lazăr
Oglinzi, geamuri, vitrouri pent u luminatoare, geamuri p. parbrize glasvenduri, vitrine geamuri gravate cu acid

TESTA
La dureri de cap, dinţi

Moartea şi Invierea

(Continuarea din pagina 1-a)

e înălţare a fiinţei noastre la Dumnezeu.

Noi suntem numiţi fii învierii.

Aceste două capitole, a morţii şi învierii Domnului, care valorează cât o nouă creaţie a lumii, sunt înfăptuite de Dumnezeu pentru noi. Ele fiind lucrări ale zidirorului firii noastre, fac parte din viaţa noastră.

Sau mai bine, putem zice, că şi noi participăm la viaţa creştină, în măsura în care trăim aceste capitole. Din partea noastră se cere o comuniune cu suferinţele lui Hristos. Nu eşti creştin fără această părtăşie la suferinţa, moartea şi învierea Domnului.

Şi noi să murim păcatului. De păcat să ne despărţim ca de ceva care e mort pentru noi. Prin această moarte a păcatului faţă de noi, dobândim libertatea, biruinţa şi însăşi strălucirea fiinţei noastre.

Şi astfel uşuraţi de păcat, de pe lespedea acestui mormânt, ca şi acum aproape două mii de ani, vom lua parte noi înşine la învierea Domnului, şi ceva mai mult, la învierea noastră. Iată ce bucurie ne aduce învierea Domnului: învierea noastră. O viaţă nouă prin învierea Domnului. O viaţă nouă să începem prin virtute. Dragostea, credinţa, dreptatea, duhul înnoit, pacea, şi iată-ne cu ele în raiul dorurilor noastre.

Să ne înălţăm prin învierea Domnului la însăşi învierea noastră. Căci pentru fericirea, strălucirea şi luminarea noastră a murit şi a înviat Domnul.

Fie ca lumina Învierii Domnului „să lumineze taina sufletului nostru".

Să o lumineze pentru a putea pătrunde în toată adâncimea aceste două principale capitole ale mântuirei.

Căci ele sunt capitolele vieţii noastre. Să le cetim, să le înţelegem şi să le trăim, căci pentru a noastră fericire a fost Moartea şi Invierea Domnului.

Protosinghelul
Vasile Vasilache

VIZ TIU cu acte pentru trăsură 2 cai, angajăm imediat. Salar 1000 lei lunar. Adresaţi D-lui Marcoci Berăria Bragadiru.

x QUAI DES BRUMES realizarea franceză premiată cu cea mai mare distincţie, va rula de Paşti la Sidoli.

x Pentru comenzi de BORVIZ DE BORSEC, adresaţi-vă reprezentantului societăţii, — Dl. Vasile Mândru, la cinematograful „Sidoli", telefon 2059 şi la biroul de agentură şi comision Mândru, tel. 1516.

x Un pahar de Borsec e o minune pentru organism.

x Inainte de a vă cumpăra vin de sărbători, treceţi şi gustaţi vinurile dela destacerea din str. A. Cuza No. 27, casele Teitler (fostă Poşta veche).

Dacă vrei să scapi de gripă
Intr'o clipă
Ţine minte:
Ia DALIN
Cu ceai fierbinte

Cel mai frumos cadou de Sft. Sărbători pentru copii nu poate fi decât
NOUL ABECEDAR FRANCEZ ILUSTRAT
de Prof. Univ. N. ŞERBAN
De vânzare la toate librăriile din ţară.

Ştiri din Stambul

Vrei să capeţi simpatie
Cu o singură cutie?
Fă ca Paşa, care-o are,
Cu „Crema de lăcrămioare"
Depozit Farmacia Dr. Beceanu, Iaşi Piaţa Halei, colţ.

Biruinţa Invierii

(Continuare din pagina I-a)

făceau din credinţa nestrămutată că se unesc imediat cu Hristos biruitorul morţii şi stăpânul vieţii celei adevărate şi veşnice,

Ca atare, cheia de boltă a credinţei noastre creştine o alcătuieşte această victorie divină care este întruchipată în mărturia lapidară a Domnului: *„Eu sunt calea, adevărul şi viaţa"*, prin care ni se deschide orizontul plin de cel mai înalt optimism şi cu ajutorul căruia putem să înfrângem îndoielile, slăbiciunile şi alunecările ce sunt inerente fiinţei noastre umane dar care ne pot zădărnici planurile de viitor ce le făurim în lupta noastră de toate zilele.

Prin învierea Domnului se înoieşte toată zidirea şi făptura, noui speranţe înconjoară pe orice om, totul se petrece într'o atmosferă deosebită care aproape nu poate fi exprimată prin cuvinte. Par'că totul pluteşte în văzduhul plin de parfumul florilor de primăvară şi străbătut de razele blânde ale soarelui la care se adaugă corul vesel al păsărilor ce proslăvesc prin graiul lor sărbătoarea sărbătorilor şi praznicul praznicilor, într'o ambianţă de toată sublinitatea.

In consecinţă, să fim şi noi părtaşi vrednici — cu toată sinceritea, cu toată credinţa, cu toată nădejdea — acestei mari bucurii a creştinătăţii şi, uitând toate pentru Înviere, să ne îmbrăţişăm frăţeşte strigând: *„Hristos a înviat din morţi cu moarte pe moarte călcând şi celor din morminte viaţă dăruindu-le"*.

Pr. Econ. Corneliu M. Grumăzescu
profesor secundar

Costume
Trench-uri
Fulgarine
la TRIUMF
Lăpuşneanu 44

Teancurile Paştelui

(Continuarea din pagina 1-a)

de multe! Toate au frumuseţile şi vrednicile lor.

Pentru noi însă, celace ne ostenim cu ele sunt şi mici năcazuri ale acestor zile, din pricina neputinţei de a împărtăşi creştinilor atâtea câte sunt de spus la aşa mare prilej. Tot ce putem face este să le pomenim de ele şi să-i îndrumăm să caute şi ei singuri câte nu le putem da noi deadreptul. Agonisindu-şi o scriere sau alta, vor putea gusta ceva din dulceţile acestor zile şi vor petrece un Paşte mai ales şi mai fericit.

Dacă nu le putem pomeni însuşi cuprinsul feluritelor învăţături cari s'au scurs de pe buzele atâtor grăitori vestiţi, putem vesti însă unele trăsături din neestâmpărul creştinilor de atunci de a asculta pe cutare mare învăţător al creştinătăţii. Câţi, de pildă, nu ştiu numele lui Lacordaire, vestitul predicator de acum 100 de ani dela Notre-Dame din Paris! Eh Doamne! ce neastâmpăr era atunci de a merge să-l asculte! Câtă vorbă însufleţită aducea între oameni noutatea vorbirii lui! Ce răsunet era în ziarele Parisului de atunci!

Dar nu numai Parisul, ci şi oraşe mai mici treceau prin aceleaşi răscoleli. Ce oraş este Nîmes? Unii nici nu ştiu de el. E scaunul unui episcop în Francia de jos.

Cu toate acestea şi în sânul lui a domnit grija ca la Postul Mare să fie adus un predicator vestit să vorbească. Astfel, acum peste 50 de ani, vorbea acolo un însemnat predicător cu numele de *Félix Oliver*. La închiderea şirului de cuvântări, episcopul locului, Monseniorul *Besson*, i-a adus însufleţite laude şi i-a spus între altele:

„Se va vorbi mult timp de mulţimile care s'au adunat să vă asculte în timpul acestor şase săptămâni, în jurul amvonului vostru; de graba cu care lumea se lupta de dimineaţă ca să-şi dobândească locurile de unde să vă asculte seara..."

Iată o mărturisire dintr'un oraş mic, despre setea cu care lumea alerga să asculte pe cuvântătorul Postului Mare. Şi aceasta în fiecare an.

Cuvântările de soiul acesta însă stau în teancurile cele mai înalte. Ele sunt teancurile Paştelui, fiindcă erau lucrate din grija pentru marele Praznic. Spre unele ca acestea trebuie să se îndrepte sufletele alese, cărora le trebuie hrană la înălţimea acestor zile.

Sunt greu de găsit? Nici vorbă. Dar iată că în aceste săptămâni din urmă ieşenii au căpătat un ales dar din hărnicia şi inima caldă a Mitropolitului lor. Inalt Prea Sf. Mitropolit *Nicodim* a dat la lumină un nou volum, peste cele 60 pe care le-a tipărit până acum. E un nou volum de Predici la Fostu Mare, pe care le-a ţinut în Odesa acum vreo 80 de ani Arhiepiscopul Inochentie al Odesei, cel mai mare predicator al Rusilor.

In volumul de peste 500 pag, predicile Paştelui singure cuprind aproape 200 de pagini. Aici este aluatul de hrănire creştinească bun de cetit în astfel de zile.

Cu de acestea şi altele de acest soi, dacă trecem zilele Paştelui, vom gusta clipe fără seamăn şi le vom avea ca fericită amintire.

Arhim Scriban

1) Vezi *Ouevres pastorales(el) oratoires* de Mgr. Besson évêque de Nimes, Paris, 1887, pag, 501

Zâmbetul de Paşti

redactat de AUREL LEON

Necazuri rimate

Pomelnic de post

Mai cu bine, mai cu prost
Fiecare pe-al său rost
In putere cum i-a fost
Iată că scăpăm de post,
Regim aspru ce ni-a supt
Mai intrăm de-acum şi'n frupt.
Postul ăsta—vorba vine
N'a fost post pentru oricine.
A fost poate pentru mine
Pentru el şi pentru tine,
Dar Germania a fost
Căutşi de puţin în post ?
A mâncat de unde-a vrut
Ce-a dorit, ce i-a plăcut.
După brânza tiroleză
Şi friptura vieneză
A dorit si-a pus în sac
Şi ceva cehoslovac.
Pentru-un prânz mai mititel
A luat şi din Memel
Iar de poftă-i e mai mare
Dantzigul e la frigare ;
Numai de n'o fi eşec
Să mai calce şi pe... *Beck.*
Oricum însă, aşa post
Nu e zău de loc anost
Dacă ai de un' să iei
Face să posteşti cât vrei.

Anglia-i curat în post.
Ea achită după cost.
Şi de spune dânsa „yes"
Îţi aplică „do ut des".
Acum însă a fost şi ea
Intr'o „pasă" foarte rea.
Când germanul strigă tare
Că mai vrea ceva la mare
Şi mai vrea o colonie
Unde o fi numai să fie,
Anglia convoacă iute
Şi începe să discute
Mai întâi o ia discret
Cu o vizită, banchet,
Schimb de note între paţii
Trei dineuri la legaţii,
Şi când vede că e „kein"
Vine dl. Chamberlain
Şi iar face declaraţii
Că nu dă şi nu se lasă
De nimica nu-i mai pasă
Că e ferm şi e decis
Să dea tot ce a promis :
„Dacă sare el la mine
Eu am ajutor la tine.
Iar de intri tu 'n războiu
Cumperi toate dela noi".

Cum n'a fost ea niciodată
I se cere doar Tunisul
Corsica şi chiar... Parisul.
Anglia e prea înţeleaptă
Rusia acum aşteaptă
Iar America se ştie
Vrea şi ea negustorie.
In sorţul cel mai bun
L-a avut dl. Lebrun
Care tot în frunte e
Şi rămâne 'n Elizée.

Deşi pare fără rost
Şi Italia e 'n post,
In post mare şi amar.
S'au ţinut discursuri iar
S'au cerut Suez, Djibute,
Nisa, vrute şi nevrute
S'au trimis comunicate
La puteri interesate
Lui Bonnet, lui Halifax
S'a pus chestia pe ax
Însă toate în zadar.
Nici Albania măcar
Nu se lasă aşa uşor
Să obţină „protector".
In trei ore a fost gata
Şi-a mobilizat „armata".

Dar în schimb Europa toată
A postit înfrigurată
Şi la învierea nouă
Vom ciocni cu toţii ouă
Nu de fier, nici cu acid
Nu'nroşite la Madrid
Ci aşa cum din strămoş
S'au ciocnit oule roşi
Şi cum Domnul ne-a'nvăţat
Cu: „Hristos a înviat !"

Franţa şade încurcată

„A luat cu bani"

Teatru realisit

O sală de judecătorie, cu acelaş mobilier tip.

Se face audierea martorilor, în procesul lui Israel Goldstein care-l acuză pe agentul Ionescu (nu ştiu de unde o fi) că i-a cerut şperţ.

— Da dom'le judecător, aşa să am eu bine că mi-a cerut un kilo de zahăr şi 3 lămâi—şperţ.

Parcă numai la mine face aşa ? Întrebaţi pe toţi vecinii, să vedeţi ce marfă le-a luat lor.

JUD.—Bine. Să ascultăm martorii : Pincu Schwart !...

— ...Zent.

JUD.—Jură colea şi spune dacă agentul Ionescu lua marfă din prăvălia dumitale.

PINCU.—Jur dom'le judecător. Da, lua marfă... (se uită spre Ionescu) dar... cu bani.

JUD.—Bine, mulţumesc. Să vină Avram Leiba.

— ...Zent.

JUD.—Jură şi răspunde la aceiaşi întrebare.

LEIBA.—Lua, desigur că lua marfă. Mi-a luat masline, scumbie, cafea... cu bani.

JUD.—Vra să zică cu bani ?

AMÂNDOI.—Da, cu bani dom'le judecător.

JUD.—Ai auzit Goldstein ?

Urmarea v'o puteţi imagina fiecare.

Bine înţeles, condamnat a ieşit numitul Israel Goldstein.

Scena II

La ieşirea din judecătorie.

GOLDSTEIN : (furios grozav) Ptiu jidani păcătoşi. Aşa nişte şoltici. M'aţi vârât la apă. Cum aţi putut voi jura falş ? Am să vă spun la rabin...

CEI DOI : De ce am jurat falş ?

Să râdem un pic

In rate

La tribunal se judecă un proces de lovire. Preşedintele întrebă :

— Dumnealui se plânge că i-ai dat trei perechi de palme. E adevărat ?

— Nu-i adevărat d-le preşedinte. Nu i-am dat decât una. Având în vedere însă că-i slab de constituţie, i-am dat-o în trei rate.

Nedumerire

CUCOANA : Mariţo conaşul e răcit. Pune-i o sticlă în pat.

MARIŢA : Cu cognac sau cu vin roze ?

In America

Preşedintele :—D-ta spui că e prima oară când apari în faţa barei pentru beţie ? Eu am impresia că te-am mai văzut.

Beţivul : — Exact D-le Preşedinte. Dvs. sunteţi client la barul meu şi eu vă duc acasă după al şaptelea whisky sec.

Ferice de ea

— Auzi dragă „o femeie a născut o fetiţă cu două capete".

— Ei şi ?

— Cum ei şi ? Un monstru ! Ce se va face nenorocita asta când va fi mare, cu două capete ?

— Ferice de ea. O să poarte două pălării deodată !

GOLDSTEIN : Păi aţi spus că va luat cu bani, când eu ştiu că daţi la marfă pe gratis de vă crapă inima.

CEI DOI : Am spus noi aşa ceva ? Noi am spus că a luat marfă cu bani. Atât. Adică a luat şi *marfă şi bani.* Ci, am jurat strâmb ?

Cu ora

Mitică a ţinut să profite de ultima zi caldă de toamnă. S'a suit într'o trăsură, să facă un tur la şosea.

Pe drum un incident : la primul stop, birjarul se luă la ceartă, apoi la bătaie, cu un agent de circulaţie.

Rezultatul match-ului se întrevedea clar : domina, cert, agentul. Dar îl tot buşia pe birjar, având aerul să nu mai isprăvească.

Atunci, Mitică i se adresă :

— Domnule agent, bate-l te rog mai repede, că l-am angajat cu ora !

S'a măritat

— Ei Marioaro, cum o duci ? Ai găsit un loc bun ? Câştigi mai mult ?

— Apoi, sărut'mâna coane acum muncesc pe de geaba.

— Cum aşa ?!

— Păi s'a măritat...

Familie nu glumă

— Am onoare să cer mâna fiicei dv.

— Eşti capabil să întreţii o familie ?

— Desigur :

— Bagă de seamă. Suntem zece la număr...

Dactilografa

— Am auzit că te-ai însurat cu secretara ?

— Da ca să n'o pierd. Bătea la maşină 100 de cuvinte pe minut. Dar am de gând să divorţez...

— De ce ?

— Păi acum nu mai scrie la maşină, dar vorbeşte 100 de cuvinte pe minut...

A lămurit-o

— Ascultă-mă Miţo. Dacă întreabă de mine la telefon, un domn scurt, cu mustaţă mică blondă spune-i că mă întorc la ora 5 !!

In tren

— Bună invenţie vagonului dom'le ! Te culci seara la Bucureşti şi te scoli dimineaţa în Oradia.

— Da... dar eu merg la Cernăuţi.

Excitant

— Domnule ceasornicar, de când am scăpat ceasul ăsta în ceaşca cu cafea, merge mereu înainte.

Ceasornicarul : Da, da nu trebue să vă miraţi : cafeaua este un teribil excitant !

Ultima rată

Intr'un magazin cu articole pentru copii :

— Am venit să plătesc ultima rată la cărucior.

— Mulţumesc !... Dar mititelul ce face ?

— Bine, mersi. Îşi face armata.

Da, stimată Doamnă, frumuseţea începe printr'o îngrijire perfectă a dinţilor !

Nu există ceva mai bun ca pasta de dinţi „NIVEA". Cumpăraţi deci încă astăzi un tub şi veţi fi surprinsă de succesul. Prin pasta de dinţi „NIVEA" obţineţi dinţi albi-strălucitori şi pe lângă aceasta ea are un gust plăcut şi înviorător.

NIVEA PASTA DE DINTI

NIVEA PASTA DE DINTI

de 2 ori pe zi

Spumoasă şi nespumoasă

Reclama e sufletul comerţului

Se ştie că fiecare meserie cere aptitudini deosebite.

De acest adevăr sunt convinşi şi negustorii de orice fel, cari te apucă de mânecă pe trotuar, te conving să le vizitezi magazinul „aşa de plăcere", pentruca la urmă—după un ceas de ciocăneală—să pleci cu fel de fel de cămăşi, cravate şi alte lucruri de care n'aveai absolut nici o nevoe.

Iar în urmă negustorul îşi freacă bucuros mâinele şi te trece pe răboj : „încă unul pe care l'am dus".

Nu însă toţi clienţii se lasă atât de lesne încântaţi.

Sunt unii, mai bine zis unele, care-l fac pe negustor să cheltuească mai multă eloocvenţă decât un diplomat la Geneva, să asude ca la bae şi să-şi blesteme ceasul în care s'a făcut negustor.

Intr'o astfel de situaţie disperată l-am găsit pe patronul unui magazin de mobile. Făcuse spume la gură, demonstrând unei cucoane calităţile unei canapele.

Canapeaua era roşie, cu flori presărate pe catifeaua acoperişului ; iar cucoana acră şi vânătă, ca o pastramă uitată la fum.

Negustorul găsea că divanul acela e mai ceva decât al doamnei de Pompadour, pe când cucoana îl socotea urât şi prea tare.

La un adjectiv mai greu al clientei, jupânul a sărit ars :

— Vai de mine cucoană ! Aşa o canapea ! Uitaţi-vă ce arcuri, ce teluri, ce lucru, ce material, zău aşa...

Şi ca s'o convingă mai lesne se aşează încet pe margine :

— Puteţi să vă aşezaţi şi d-voastră. Să vedeţi ce bine e, ce moale e şofaua asta ! şi zâmbeşte cu oarecare înţeles.

— la ascultă domnule ! Ce tot îi dai cu arcuri şi cu moale ? Drept cine mă iei dumneata ? Ai greşit stimabile : eu nu sunt dintre acelea...

Şi cucoana cea cu cincizeci de toamne în spate a izbit uşa demnă, aruncând şi un „porc bătrân" printre altele.

Bietul negustor a rămas perplex pe marginea şofolei, mângâind catifeaua roşie.

Ouă roşii

— Măcar eu să vă aduc ouă adevărate. Căci oamenii

fac acum ouă de oţel şi cozonaci cu şrapnele...

Comunitatea Evreilor din Iaşi

Se aduce la cunoştinţa populaţiei ovreeşti că din cauza sărbătorilor de Paşti din 9 Aprilie 1939, tăerea păsărilor la abatoarele de păsări ale Comunităţii se efectuează numai în seara zilei de Sâmbătă 8 Aprilie ora 7 jum. seara.

Reprezentanţa Comunităţii

DOUĂ ANECDOTE ARMENEŞTI

Nevestele la cinema

La ghişeul unei cinematograf se prezintă un domn roş la faţă şi foarte nervos.

— Vă rog să-mi daţi un bilet.

— Nu se poate, nu mai sunt locuri (în Armenia se vând bilete numai pentru câte locuri sunt, nu ca la Iaşi !)

Trebue să intru numai decât în sală.

Intrigat de furia celăţeanului, patronul îl întreabă dacă iubeşte atât de mult filmul.

— Nu domnule. Sunt un bărbat înşelat.

Nevasta mea e înăuntru cu amantul ei. Vreau să-i prind pe amândoi...

— Aşteaptă mata până se face lumină, îl sfătueşte patronul.

Intre timp, el fuge însă în sală şi anunţă de pe scenă :

— Doamnelor, afară este un domn care vrea să-şi prindă aici nevasta cu amantul. Pentru a se evita o nenorocire, o rog pe această doamnă să iasă pe uşa de dindos.

După 5 minute, când s'a terminat filmul şi s'a aprins lumina, în sală nu mai era nici o cucoană.

Influenţa lecturei

Doi prieteni se întâlnesc pe stradă, la Smirna.

Ce mai faci dragă ?

— Uite sunt amărât. Nevastă-mea a născut 3 copii deodată.

— Cum se poate ?

— Doctorul spune că s'a întâmplat din cauză că a citit în ultima lună „Cei trei muşchetari de Al. Dumas.

— Vai de mine ! Fug acasă.. nevastămea citeşte „Ali-Baba şi cei 50 de banditi".

Tălmăcite de Girar Măgărdician

x Cine consumă zilnic Borviz de Borsec, nu ştie ce sunt durerile de stomac, ficat, intestine şi rinichi.

x In capitală rulează din luna Februarie în 24 de Cinematografe „Omul cu masca" (Mascatul) un film al cărui succes a uimit toate continentele.

DOCTOR
A. Socolovschi
Specialist în boli şi operaţii
de nas, gât, urechi
s'a mutat
IN STR. VICTOR PLACE 7
(Piaţa Unirii) lângă cinema Sidoli
DIATERMIE SPEC. ORL.
Inhalaţie cu ozon (electr.
electroterapie, înaltă frecv.
Cons. 8½--10, 12—2, 5—7

Dr. M. Avram
Medic de Spital
Consult. 3—7 p. m.
str. I. C. Brătianu 120
Consultă şi operează
Boli Chirurgicale, Boli de femei, Mamoş

DOAMNA DOCTOR
PARHON C. ŞTEFANESCU
Medicprimar al Spit. Socola
Consultă pentru
Boale nervoase şi ale glandelor cu secreţiuni interne
METABOLISM BAZAL
Cons. 2—4 p. m.
Str. Tăutu 2 Tel. 2269

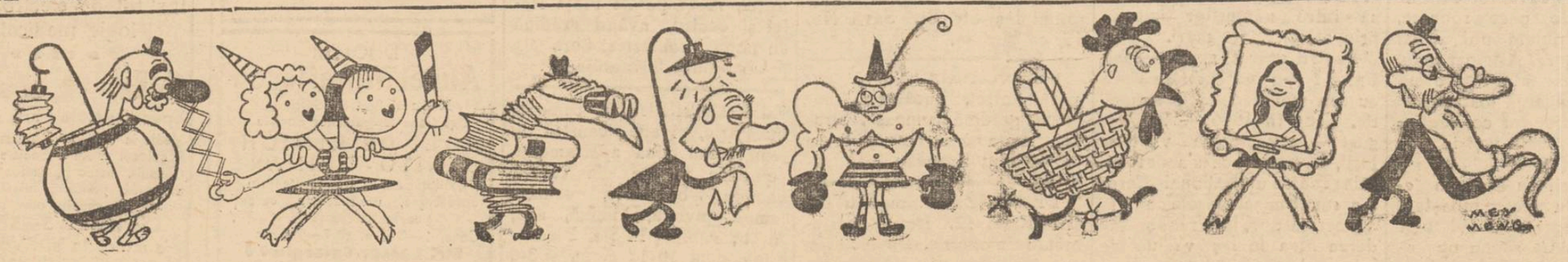

x Jean Gabin și frumoasa Michele Morgan au creații magistrale în QUAI des BRUMES (Suflete în ceață). De Paști la Sidoli.

x Voie bună și sănătate căpătați bând regulat „BORVIZ DE BORSEC".

x De Sfintele Paști cumpărați vinuri naturale vechi și noi dela desfacerea din str. A. C. Cuza No. 27, casele Teitler, (fostă Poștă veche).

BUCURIA Învierei Mântuitorului

Pentru toată creștinătatea, cea mai așteptată și mai plină de bucurie sărbătoare, este desigur învierea Mântuitorului. Are sărbătoarea aceasta ceva cu totul deosebit, ceva cu totul tainic și plin de-o vrajă sfântă.

Vine Paștele! Vine Paștele! E cuvântul care pe măsură ce trece postul, se aude rostit pe buzele tuturora. Ce de-a frământare, ce de-a pregătire! Gospodarul se silește din răsputeri, să-l apuce Învierea, cu tot pământul arat și semănat.

Gospodinele, grijesc frumos casele, curăță toate lucrurile din casă și cu această ocazie măcar odată în an curăță și fac frumoase și sfintele icoane.

Și la orașe și la sate, toate casele sunt în mare fierbere. Copiii vreau haine noi, din cap până în picioare. Doar vine Paștele! Apoi trebuesc cumpărate cele trebuincioase pentru cozonaci și pască.

Pentru că, să vedeți d-stră sărbătoarea aceasta mare, și-a imprimat un caracter deosebit până și în ceia ce privește mâncarea.

Nu se poate să petreci zilele Paștilor, dacă nu ai în casă: pască, cozonaci și ouă.

Apoi mai este ceva. La bucuria aceasta a Învierei Domnului, vine și natura cu farmecul ei de viață și frumusețile ei. Câmpul începe a înverzi, că parcă și el râde de bucuria Învierei.

Ce vedem? Iarbă verde, colo, murmur de mici pârâiașe clare, colo flori parfumate, aerul dulce și înviorător, toate absolut toate, par ca înviate din mormântul în care le-a ținut rece și mohorâta iarnă.

Scumpe și frumoase sunt zilele Învierei Domnului! Dar cu noi creștinii, mă rog ce este? Oare, numai atâta să însemneze învierea Mântuitorului? Bucurie pentru brazdele egre și pline de rodire; Bucurie pentru casele văruite ori pentru haine noi și mai ales pentru gustoasa pască și cozonacii plini de aromă?

Oare numai atâta, trebue să însemne Paștele? O bucurie, care satură trupul nostru, cu plăceri pătimașe atât de trecătoare și trecătoare?

Apoi, dragii mei, dacă numai atâta însemnează Paștele, atunci între noi și păgânii de odinioară care sărbătoreau primele zile ale primăverei, cu jocuri și beții, nu e nici o deosebire. Dacă e așa, atunci între noi și Paștele Domnului, nu mai este nici o legătură mântuitoare. Dacă este ca să rămâe totul așa, atunci Paștele noastru, e numai un nume oarecare și numai înseamnă: trecerea de la o viață veche, omorâtă de păcate, la o viață nouă, în lamina Evangheliei lui Iisus Hristos. O! atunci zădarnic a mai înviat Iisus, zădarnic mai avem un Paște scump. Se poate da orice alt nume acestor zile, în care trupul se bălăcește în toate păcatele: beții, desfrânări, sudălmi, bătăi ori crime etc., numai nume de Paște, să nu i se dea.

Dar nu... de o mie de ori... nu. Nu trebue ca noi, prin păcătoșenia noastră, să stricăm rânduelile întărite de Sf. Biserică. Nu se poate. Nu-i omenesc a ne ucide sufletele, prin primirea unor bucurii care ne leagă de pământ și numai de el. Nu se poate ca noi, cei ce de mici suntem creștini, să rămânem înmormântați într'un fel de viețuire fără de Hristos cel înviat, când Paștele vin. Luați seama: „Ziua Învierei, să ne lumineze noroade, Paștile Domnului, Paștele! Că din moarte la viață și de pe pământ la cer, Hristos Dumnezeu, ne-a trecut pe noi" așa ne cântă biserica, în nespus de frumoasele și plinele de înfiorare sfântă ale ei cântări. Mai presus de orice bucurie pământească pe care ne-o aduce învierea, trebue mai ales să stea bucuria care înalță și mântue sufletele noastre.

Iubitul meu frate și soră în Mântuitorul cel scump. Te întreb: ce este învierea lui Iisus pentru tine? E bucurie numai pentru trup, ori e mai ales o bucurie pentru suflet?

Eu te sfătuiesc: în zilele învierei, tu rostește din inimă salutarea „Hristos a Inviat". Să fie Domnul nostru, o bucurie nesfârșită pentru tine și toată casa ta!

Preot PETRU CHIRICA
Biserica Barnovschi Iași

Încercări literare

Să-mi spui țigancă

Țigancă tu cu fața afumată
Și ochii mari frumoși ca de tăciune,
Ghicește-mi cu ghiocul tău
și-mi spune
Crâmpe din viața-mi sbuciumată.

Iar dacă știi și cărțile-a le face
Atunci te-așează iceа lângă mine;
Ghiocul pune-l colea lângă tine
Și din bucceauă cărțile-ți desface.

Să-mi spui în cărți, ghioc,
să-mi spui tu mie
Să-mi spui ce-alean acuma mă cuprinde
Ți-oi da pitaci mai mulți decât o mie.

Căci sufletul de dor mi se aprinde!
Apoi colo în hanul lui Ilie
Tăcere de mormânt în el oi prinde!

George V. Cotet

George Mihail Zamfirescu despre:

PSIHOLOGIA OMULUI POSTBELIC

Mărturisirile lui Gemy în „hulubăria" dela Teatrul din Iași

Cu scriitorul George Mihail Zamfirescu, am avut de multe ori ocazia să discut ore întregi în tihna „hulubăriei" sale pe care o ocupa ca director de scenă al Teatrului Național din Iași. Erau ore de reculegere, prilejuitoare de confesiuni din partea lui Gemy. Sufletu-i se deschidea parcă din el și ți se apropia de al tău. De aceia din „hulubăria" sa îi spuneam așa pentru că ferestrele erau chiar sub streașina teatrului — ieșiai răcorit spiritualicește, ca dintr'o biserică.

Păcat însă că în afară de diversele interviewuri pe care i le-am publicat atunci în ziare, n'am mai găsit printre însemnările mele, decât rezumatul unei mărturisiri pe care Gemy mi-a făcut-o în 1933 în preziua premierei piesei „Karl și Ana", a lui Leonard Franck, pe care o pusese în scenă la Naționalul ieșan.

*

Redau rezumatul, întocmai după însemnările ce mi le-am făcut atunci:

„Dacă în epoca de odinioară, eroica și convențională, ce ne-a legănat tuturor copilăria, oamenii mureau ca niște eroi, în epoca postbelică omul s'a regăsit pe sine și — dacă n'a murit crucificat între rețele — și-a strigat revolta.

Am întâlnit astfel, în proza unui Barbusse sau Andreâs Latzko, același gust de eliberare, de iluminare prin suferință, de cristalizare a unei noui conștiinți omenești.

„Considerat simplu număr în turmă, ori carne de tun, până în pragul Carnagiului universal, omul salvat din infernul războiului, purificat prin propria-i suferință și apropiat de marile adevăruri ale vieței și ale sufletului, a smuls masca tuturor mistificatorilor și profitorilor unui naționalism convențional, dușman al popoarelor și a strigat, omul pentru om, cuvântul de înfrățire și de pace rodnică. Dar nu ne putem iubi decât prin înțelegere. Așa dar omul a trebuit mai întâi să se cunoască, să spargă toate carapacele minciunilor convenționale, ca să poată ieși în lumină.

„Literatorii au avut, în opera aceasta de cunoaștere și de înțelegere, un rol bine determinat. Ca să nu ne oprim decât la trei dovezi edificatoare „Siegried" de Giraudoux, „Călătoria din urmă" de Sheriff și „Karl și Ana", de Leonhard Franck.

„Acțiunea piesei lui Leonhard Franck se petrece în timpul războiului. Actul prim, într'un lagăr de prizonieri germani la ruși, situat între Europa și Asia, iar actele următoare la Berlin, în casa lui Richard. Cei ce au trăit viața de prizonierat vor înțelege ușor în ce atmosferă de infern trăiesc eroii lui Franck și cum a fost posibil ca în sufletele lor să se nască o dramă așa de covârșitoare. Epave, scoși din viață cu desăvârșire, ei se prind totuși cu disperare de ultima speranță ce le-a mai rămas: Femeia de departe — nevasta lui Richard și umbra luminoasă din visul de fiecare noapte a lui Karl".

. . . . . .

COSMA DAMIAN

*) Din volumul „*Scriitori și artiști*"; care va apare curând.

Comemorarea a 100 de ani dela nașterea Regelui Carol I

Astăzi, 8 Aprilie 1939, se împlinește un veac dela nașterea primului nostru rege — Carol I.

Născut la 8 Aprilie 1839, ca al doilea fiu al principiului Carol-Anton, șeful liniei Hohenzollern-Sigmaringen, a urmat tradiția familiilor princiare educația Sa fiind mai mult militară.

Nu vreau să-i desvolt aici biografia căci orice român — mai mult sau mai puțin intelectual trebue s'o știe.

Ci printr'o simplă schiță voiu căuta să evidențiez sufletul și calitățile marelui rege Carol I.

Era căpitan de cavalerie în gardă, când plebiscitul dela 8 Aprilie 1866 îl cheamă pe tronul României. Au trecut 68 ani de atunci. Trebuie să știm însă, că alegerea Lui n'a întâmpinat o simpatie hotărâtă de cât din partea Franței lui Napoleon al III-lea. Bismarck i-a și spus vorbele: „Poți să te duci,—vei avea cel puțin o amintire plăcută pentru mai târziu". Dar domnia lui Carol I, a fost cea mai roditoare din trecutul nostru Național prin faptul că deși timpurile erau foarte critice. El a știut să intre nemuritor Istoriei prin atâtea fapte mari.

Pentru orașul nostru—Iași, Carol I și-a îndreptat privirea cu cea mai deosebită simpatie. Când în 1866 — 21 August — a venit să viziteze Iașii, la masa ce s'a dat în sala Teatrului Național Carol I a rostit mișcătoarele cuvinte de neuitat: „Intrarea și șederea Mea în Iași va lua loc între cele mai plăcute aduceri aminte. Cu cea mai vie părere de rău Mă voiu depărta de d-voastre și de acest oraș, care mi-a arătat într'un chip atât de strălucit afecțiunea și devotamentul său. Fiți convinși, domnilor, că voiu purta întotdeauna cel mai mare interes pentru orașul Iași care a arătat atâta alenegațiune".

Dar, în dimineața zilei de 27 Sept. 1914, țara noastră a pierdut pe Carol I. Doi ani ne mai despărțeau de împlinirea unei jumătăți de veac de când Providența a voit să îie chemat pe tronul României vlăstarul vrednic al Istoricei familii de Hohenzollern.

Noi românii să înălțăm rugi la Cel Atotputernic să aibă acolo sus nevinovatul sufletu-a lui Carol I precum și toată familia Regală decedată.

A Costăchioaei Mircea
Orfan-Epitropia Sf. Spiridon

DE ARENDAT cu predare imediată teren agricol în întindere de 120 Ha. proprietatea soților Rozalia și D. Weissbuch din Com. Ciurea, podgoria Zane Jud. Iași din care 10 Ha vie pe rod restul cultivabil, având 30 Ha. sămănătură de grâu de toamnă.
Informațiuni: avocat I. Serafimi Iași Str. Sf. Sava No. 15, ca girante.

DE ÎNCHIRIAT două camere, antret, bucătărie, magazie, grădină frumoasă. Stradela Zlataust 3, peste drum de Spitalul Evreesc.

DE VÂNZARE imobilul din str. Ralet 12. Două apartamente moderne. De închiriat un apartament. Adresați: Ralet 1 bis, Telefon 1453.

CONCENTRAȚI!

Oriunde v'ați afla, nu uitați că peste câteva zile este TRAGEREA CLASEI a II-a a LOTERIEI a 19-a.

Trimiteți deci urgent vorbă acasă să vă REINOIASCĂ LOZUL pentru clasa II-a a

LOTERIEI DE STAT

Tragerea la

15 APRILIE

Sfârșit de Martie

Amurgul șters-primăvăratec
Se profilează'ncet pe geam...
Un puișor de nea, pe ram,
Trăiește-o clipă singurătate.

O rază dulce se strecoară
Ușor prin părul meu albit...
Ce mult îmi pare c'amdormit...
Era și-atunci o primăvară l...

Mă scol din pat și la fereastră
Privesc copacii desbrăcați...

Doi porumbei imaculați
Se gugiulesc pe casa noastră.

Un nor cu chipul de cicoare
Amenință viteios,
Iar vântul, tare mânios,
Alungă-un stol de vrăbioare

Mi-e frig și simt o'nfiorare,
Privesc oglinda depe cui...
Al meu e chipul? Dar al cui?
Par' c'am zăcut de gălbinare.

Mă scutur și alung din minte
Întreg șiragul de vedenii...
Pe când o toacă dela denti
Mai bate, bate înainte.

...Când noaptea și-a'nțeles chemarea
Peste cuprinsul estompat...
Pe patul meu, încarcerat,
Mai cerc, cu gândul, evadarea...

A. C.

Informațiuni

x *Cel mai scump plătit artist de cinema este Shirley Temple. De Paști la „Scala".*

x Direcțiunea Cinematografului Sidoli anunță pe această cale că spectacolele cu filmul Quai des Brumes (Suflete în ceață) și Omul cu masca ver începe de Paști în fiecare zi dela ora 9 dim., rulând fără întrerupere până la ora 1 noaptea.

x **Dr. M. Segall** *Medic de spital, reîntorcându-se în localitate consultă zilnic boli de nas, gât și urechi, în str. Cuza Vodă 83. Telefon 1767.*

x Dacă doriți să simțiți bucuria sărbătorilor trebuie să aveți în casă vinurile dela desfacerea din Str. A. C. Cuza No. 27, casele Teitler (fostă Poșta veche).

x La o masă copioasă nu trebue să lipsească „Borvizul de Borsec".

De vânzare
teren pentru construcții, 300 m. p. în regiunea Copou, lângă clădirea în construcție a Școalei Politechnice. Preț convenabil. A se adresa la ziar.

DE ÎNCHIRIAT două camere cu sobe de teracotă, antret, bucătărie, instalație de apă, canal și lumină, șură pentru lemne și pivniță în str. Trei-Erarhi No. 2.

DE ÎNCHIRIAT două camere, antret și bucătărie în str. Codrescu 17. Vizibile între orele 10—12 a. m și 4-6 p. m. A se adresa la proprietar în curte.

DE VÂNZARE casă de raport 4 apartamente. Preț avantajos. A se adresa proprietar în curte. Ghica Vodă Nr. 13.

DE VÂNZARE imobilul din str. Apeduc 23, cu tot confortul, Aproape de Piața Halei și centru, având grădină cu pomi fructiferi și flori. Condițiuni favorabile.

DE ÎNCHIRIAT 4 camere-bucătărie, pivniță, camară de lemne, sau două apartamente compuse fiecare din câte 2 camere, bucătărie, camară lemne, pivniță, lumină, apă, în str, Albinet 14 bis. Vizibile zilnic dela 10-12 a. m. și 3-6 p. m.

DE SFT. PAȘTI — adevărata plăcere să petreci în saloanele bereriei și restaurantului
La Dealul Cotnarului
ISAC GUTMAN **Str. Cost. Negri 30**
Un minunat vin de Cotnar Gratar excelent
Pentru acasă reduceri simțitoare la vinuri de Cotnar

Domnii funcționari
ai Poștei, Vămii, C. F. R., pot cumpăra avantajos și cu înlesniri
Parcele pentru construcțiuni de locuințe
în apropierea acestor instituțiuni din terenul parcelat
în str. Florilor - Arcu
Informațiuni la proprietar Str. Păcurari 11
TELEFON 1283

Dr. Adrian Ștefănescu
Medic de Spital
Consultă pentru
Boli interne și nervoase
METABOLISM BAZAL
Consult 4—6 p. m.
Str. Tăutu No. 2
Telefon 2269

DOCTOR
Gh. Plăcințeanu
Medic primar
Director Spitalul Asigurărilor Sociale
Chirurgie și boli de femei
Cons. 3—5 d. a.
ALEIA ALEXANDRI No. 5

DOCTOR
Aurel Mihailescu
Medic al Spit. Sf. Spiridon
și Casa Asigurărilor Sociale
BOLI DE RINICHI
GENITO-URINARE
Explorațiuni și tratamente prin cistoscopie, uretroscopie, curenți de înaltă frecvență
Cons. 1—3 d. a. și 7—9 seara
Str. Lascar Catargiu 74
(lângă Piața Sf. Spiridon)

Institut de electro-radiologie medicală
Doctor
Gh. Costin
Specializat la Paris și Viena
Medic la disp. p. Profilaxia tuberculozei și Asig. Sociale Iași
Consult. medicale, radioscopii, radiografii, plămâni, inimă, stomac, ficat, rinichi, oase etc.
CONSULT 3—5 p. m.
S'a mutat în str. Vovidenie No. 12 Telefon 1372

Pentru rufe fine cereţi numai SCROBEALA
„COMROCOL"
fiind pură de orez
De găsit la toate magazinele de coloniale bine asortate

PIAŢA DE PAŞTI

Aprovizionare abundentă.—Scumpetea alimentelor.—Cîteva preţuri

Sărbătorile Paştelui pun în mişcare întreaga armată a gospodinelor, care îşi pun la contribuţie întreaga iscusinţă culinară pentru a aproviziona cămara cu alese şi tradiţionale bucate.

De aceia se resimte afluenţă în cele două pieţe principale ale Iaşului : Hala şi Sf. Spiridon, unde fiecare îşi garniseşte coşniţa cu ce-i permite punga. Căci fiecare ţine să petrecă creştineşte de aceste sărbători ; cu un miel fript, o găină fiartă, un cozonac, un ou roş şi inevitabilul pahar de vin.

Dar anul aceste, toate aceste „capricii" tradiţionale sunt destul de costisitoare

Tarabele precupeţilor şi coşurile ţărăncelor sunt doldora. In schimb marfa e scumpă. Astfel un ou e 2 lei jumătate, 1 Kg. de miel 35-36 lei, o pereche de găini 200 lei, 1 Kg. făină de grâu costă 12-16 lei, 1 Kg. unt 80 lei, iar un chilogram de fasole (alimentul săracului) costă cât un Kilogram de carne de vacă : 20-22 lei.

Un pachet de drojdie pentru cozonac e 60 lei.

Zarzavaturile...

...sunt deasemenea scumpe : ceapa 8 lei Kg , o legătură de ridichi 5 lei, o legătură cu trei fire de ceapă 1 leu, 1 Kg. de spanac 6 lei Kg. la Spiridon şi 4 lei la Hală ; 1 Kg. cartofi 4-6 lei.

Fructele...

au şi ele preţ adecvat, 1 Kg' mere începe dela 14 lei şi ajunge la 40 lei, o portocală 6-8 lei, 1 Kg. de prune uscate 16 lei.

Brânzeturile...

...sunt astfel cotate : 1 Kg. unt 80 lei, iar 1 Kg. de caş 46-48 lei.

Colonialele...

...nu sunt prea căutate deoarece lumea şi-a făcut adevărate depozite încă de acum 3 săptămâni când timpurile erau nesigure.

Cu toată scumpetea, piaţa alimentară face dever mare ; fiecare caută pe toate căile să-şi aibă cozonacul său.

Şi dacă alimentele sunt scumpe, pentru compensare şi „consolare", vinurile sunt eftine ; cu 12 lei poţi găsi la oricare depozit (şi sunt pe toate străzile) un litru de vin bun.

Deci ieşanul are prilejul să-şi stimuleze buna dispoziţie în aceste sărbători cu creştinescul „sânge al domnului".

C. DAM.

CAMPANIA SANITARA în judeţul Iaşi

Populaţia sătească îndemnată să sporească consumul de pâne

Imediat după sărbători, în judeţ va începe campania sanitară condusă de d. dr. C. Vaşiliu, medic primar al judeţului.

In special se va intensifica propaganda pentru combaterea bolilor contagioase, a bolilor venerice, a pelagrei etc.

Medicii circumscripţiilor din judeţ, ou concursul întregului aparat sanitar, vor ţine conferinţe în cadrul cărora vor da sătenilor sfaturi.

D. dr. C. Vasiliu în conferinţa ce a avut-o cu medicii de circumscripţii, a cerut ca să se dea sfaturi sătenilor, ca în fiecare comună să fie cuptoare pentru fabricat pâine, urmând ca între timp fiecare sătean să aibă cuptorul său, unde să-şi fabrice pâinea.

Prin aceasta, săteanul va consuma pâine mai des, combătându-se pelagra printr'o reducere a consumului făinei de porumb.

Mâine Duminică
(Prima zi de Paşti)
MATINEU la ora 9
LA SCALA

Rubrica cinematografica

Cinematografele din localitate au adus de sărbători filme frumoase.

Astfel la „TRIANON" se mai prezintă mâine, Duminică „Zaza" cu Claudette Colbert şi Herbert Marschal şi „Cum se cuceresc bărbaţii" cu Errol Flyn şi Joan Blondel.

Incepând de Luni (a doua zi de Paşte) se va prezenta : „Serenada Primăverii" cu Jeanette Mac Donald şi Nelson Eddy ; şi „Familia judecătorului Hardy" cu Mickei Rooney.

Complectare : Jurnalul sonor Metro-Goldwyn.

*

„SIDOLI" a alcătuit un program demn de toată lauda.

Primul film ni-l readuce pe marele actor francez Jean Gabin, care în „Suflete în viaţă" are o creaţie din cele mai reuşite.

Al doilea film este „Omul cu mască", o realizare senzaţională de mari proporţii.

Complectare : Jurnalul sonor Paramount.

*

La „SCALA" se prezintă un program cu adevărat excepţional, menit a stârni un viu entuziasm. E vorba de „Schirley Temple salvează America", ultimul şi cel mai bun film al delicioasei vedete. Pertenerii ei sunt Charles Farrel şi John Lodge.

Al doilea film este „Clubul trăsniţilor", o realizare de aventuri şi amuzament cu John Barrymore, Majorie Weare şi George Murphy.

Complectare : Jurnalul sonor Fox-Movietone.

*

La „PHOENIX" se prezintă de sărbători deasemenea două filme bune. Primul film este „Copiii părăsiţi" cu Fernandel şi „Adevărul îndrăcit", cu Irenne Dunne.

Complectare : Jurnalul sonor românesc.

SHIRLEY TEMPLE
către
COPIII IAŞULUI!

In urma omagiului pe care copiii Iaşului l-au adresat fermecătoarei vedete mondiale *Shirley Temple*, semnând în Cartea de Aur trimisă de cinematograful *„Scala"* la Hollywood, aceasta a răspuns tuturor copiilor ieşeni prin mesajul de mai jos :

Ieşeni amabili, dragi copii,
Părinţi, dudui şi domni cu guţă,
Părtaşii mei de bucurii !
Micuţa Shirley vă salută !

Din visul anilor pribegi,
Voi rupe flori peste alee,
Tu, Iaşule, îmi înţelegi,
Intregul farmec de femee !

La tine vin de Sărbători
Să cânt, să joc, să plâng vrăjită,
Cum am venit de ştâlea ori !
Oraş cu viaţă fericită !

Micuţa mână că ţi întind
Drept semn duios prieteniii !
Aşi vrea la pieptu-mi să cuprind
Din Iaşul drag, pe toţi copiii !

Aşteaptă-mă ! De Paşti descind
In filmul meu cel mai eternic,
Cu arta scenii să aprind
Lumini cereşti în întuneric !

„Shirley Temple salvează America"
DE PAŞTI LA „SCALA"

x In circomscripţia a patra, s'a înregistrat un caz de tifos exantematic.

D. dr. Berbecu, distinsul medic al circonscripţiei, a luat de îndată toate măsurile, de izolare, desinfectare şi deparazitare.

x CĂSĂTORIE.—Eri a avut loc căsătoria civilă a drăgălaşei domnişoare Maricica Constantinescu cu d-l Const. D. Lazăr-Ciurea.

Traosmitem sincere felicitări,

De Paşti -- Evenimentul stagiunii -- la SIDOLI
2 fulminante premiere 2 Uman Turburător Magnific
QUAI DES BRUMES
(SUFLETE în CEAŢĂ)
O operă extraordinară care a întrunit numărul cel mai mare de spectatori din ultimii 10 ani. Cu magistrala interpretare a aşilor ecranului francez JEAN GABIN -- MICHELE MORGAN
odată cu formidabilul film de aventuri
Omul cu mască (Mascatul)
Filmul lovitură — Regele filmelor de senzaţii cu 4 bărbaţi de o rară frumuseţe, indianul TON TOT Regele Trăsnetelor Roşii şi calul diabolic SYLVER

Mersul anchetei judiciare

în jurul cazului din pădurea Breazu. Sistemul de apărare al moaşei Elena Neculau

La cabinetul I instrucţie au început cercetările în jurul descoperirei din pădurea Breazu.

Judecătorul de instrucţie a citat toţi martorii în această afacere, cari urmează a fi audiaţi imediat după sărbători.

Instrucţia se va face într'un tempo rapid, urmând ca cercetările să fie terminate în cursul acestei luni, iar afacerea va fi trimisă spre judecare în faţa Curţei Criminale.

La începutul lunei Mai, moaşa Elena Nicolau şi complicii ei, vor fi judecaţi.

La interogatorul luat moaşei Elena Nicolau, aceasta a negat că ar fi provocat dânsa avortul fetei Evdochia Rusu ; ci pretinde că victima cu un avort provocat, a venit la ea pentru tratament.

Evdochia Rusu fiind în stare foarte gravă, a încetat din viaţă chiar în locuinţa moaşei.

Faţă de susţinerea Elenei Nicolau, judecătorul instructor va avea de stabilit dacă a t cineva a provocat avortul fetei Evdochia Rusu, şi văzând că intervenţia n'a reuşit, ca să se eschiveze dela răspunderi, a trimis-o pe victimă la moaşa Elena Nicolau.

La cabinetul de instrucţie se vor perinda martori care vor aduce lămurire în această afacere.

*

Tribunalul local secţia IV a confirmat mandatele de arestare a moaşei Elena Nicolau şi învăţătoarei Maria Oläeru, şi a infirmat mandatul de arestare emis contra şoferului Vanti Massari.

Prin avocaţi apărători Elena şi Maria Oläeru au făcut apel la Camera de punere sub acuzare contra confirmărei mandatelor.

In ceiace priveşte infirmarea mandatului de arestare emis contra şoferului Massari parchetul a făcut apel la Camera de punere sub acuzare, cerând menţinerea acestuia sub stare de arest, deoarece instrucţia este la început şi fapta săvârşită este foarte gravă.

Em. Gh.

Vinul
D-Berceanu ??...
Straşnic întăritor!

Un călduros apel

al comitetului Maternităţii israelite

Primim dela „Maternitatea Israelită" cu rugămintea de a publica :

Pentru a putea corespunde necesităţilor de higienă şi multiplilor cereri ale femeilor sărace, gravide, cari zilnic apelează la noi.

Suntem nevoiţi de a mări şi reorganiza instituţia. Noi Comitetul de conducere în urma unei munci perseverente şi cu ajutorul bine-voitor al femeilor prietene ale Instituţiei, am reuşit să difuzăm în straturile cât mai largi ale populaţiei sarace, ideia ca femeia saracă, femeia micului meseriaş, a muncitorului şi oricine n'are locuinţă salubră, să vie să nască la Maternitate.

Se înţelege că susţinerea acestei instituţii comportă cheltueli.

Cu concursul dat de mulţi bine-voitori am refăcut clădirea veche, am adăugat clădiri noi, am mărit şi numărul paturilor, cererile fiind numeroase, cheltuielile de întreţinere sunt mari, economii în lehuzia femeiei nu se poate şi nu trebuie făcută, deci trebue să ne ocupăm în mod excepţional de femeia lehuză şi de copil.

Sănătatea mamei şi a copilului este problema care ne călăuzeşte.

Pe lângă programul nostru de lucru întocmit în anul 1935, în care au fost mult ajutate de defuncta Rosa H. O. Spiegler vice-preşedinta noastră, am întreprins pe lângă acest program o acţiune specială prin care să reuşim a asigura existenţa instituţiei noastre.

La apelul nostru am primit şi o importantă donaţiune.

Comitetul Maternităţii îşi manifestă bucuria faţă de acest pas făcut şi roagă şi chiar îndeamnă insistent toate femeile să participe în număr cât mai mare la această acţiune, inscriindu-se cotizante, iar cele ce se găsesc în situaţiune bună, să ne facă donaţiuni mai importante, legându-şi astfel numele de opera aceasta de mare folos social.

Numai femeia înţelege ce înseamnă un Cămin cu confort ajutor, medical, medicamente, hrană îndestulătoare şi bună, atât de necesară femeiei în timpul lehuziei, căci în locuinţa insalubră femeia săracă naşte în condiţiuni lipsite de cele mai elementare îngrijiri de higienă.

Rugăm deci toate femeile noastre să ne viziteze cât mai des, fără să aştepte ocazie, căci prin astfel de vizite vor putea aprecia valoarea Instituţiei noastre în slujba mamei şi a copilului. COMITETUL

x Laboratorul de analize medicale, chimice şi microscopice Dr. Ratianu autorizat de Min. Săn. Publice, execută analize complecte de urină, spute, secreţiuni, etc. precum şi orice analize ce interesează industria, comerţul şi higiena alimentară. Iaşi, Cuza Vodă 83.

Sindicat

pentru creşterea oilor

Ministerul Agriculturei şi Domeniilor a recunoscut personalitatea juridică „Sindicatului pentru creşterea oilor Karakul şi metişi Karakul" din Judeţul Iaşi.

Sindicatul are ca preşedinte pe d. Mihai Manea iar în comitet pe d-nii : Gh. Popovici-Spinoasa, Roman Krasnoselscki, Gh. Niculescu-Cornesti şi Alex. Handoca.

Cenzorii Sindicatului sunt d-nii : D. Gatoschi, V. Petrescu şi Gh. Măcelaru.

CRAVATE „SPHINX"
ultimele creaţiuni au sosit la
MOSCU
Lăpuşneanu 44

Un gest demn de imitat

D-na Dr. Tereza Panaitescu-Castano donează 5000 lei „Societăţei pentru profilaxia lbc." în memoria regretatului ei soţ Generalul Scarlat Panaitescu.

E un foarte înţelept chip de a cinsti memoria dispăruţilor scumpi şi care merită a fi imitat de oricine poate face astfel.

Comitetul Societăţei mulţumeşte călduros d-nei dr. T. Panaitescu în numele suferinzilor nevoiaşi ce'şi găsesc ingrijirea sănătăţei în dispensarul acestei societăţi.

DE INCHIRIAT două camere în demi-subsol, Strada Vasile Conta 21.
A se adresa la ad-ţia ziarului.

Informaţiuni

x *De Paşti ne distrăm la filmul extraordinar „Shirley Temple salvează America" la „Scala".*

x Toate biletele de favoare şi orice reduceri sunt cu desăvârşire suspendate de Paşti la filmul QUAI des BRUMES şi OMUL CU MASCA.

x Desfacerea de vinuri din str. Prof. A. C. Cuza No. 27, casele Teitler (fostă Poşta veche) cu ocazia Sf. Paşti a pus în vânzare specialităţi rare de vinuri vechi şi noi cu preţuri simţitor de reduse.

x Tusa şi Răguşeala în Bronchite-gripale dispar repede cu *Pastilele de Eucalipt Benzomentolate Dr. Ratianu* aprobate de Consiliul Sanitar Superior. Indrcate în toate afecţiunile pulmonare, laringite, astmă, desinfectează plămânii. uşurează respiraţia. Depozit Farmacia Dr. Ratianu Iaşi Cuza Vodă 83.

Maria soţie, copii şi familia cu durere anunţă încetarea din viaţă a iubitului lor soţ şi tată

ŞTEFAN LUNGU

în vârstă de 67 de ani

Inhumarea va avea loc Duminică 9 Aprilie, ora 3 p. m.

Cortegiul va porni dela domiciliul defunctului, str. Hotin.

Părerea artiştilor

Noi susţinem sus şi tare : Idealul frumuseţei e *Crema de lăcrămioare.*

Farmacia Beceanu
Iaşi, colţ Piaţa Halei.

DOCTOR
SOLO SCHREIFEL
SPECIALIST IN
BOLI DE PIELE, VENERICE, SIFILIS
Diagnosticul precoce al sifilisului prin examenul ultra-microscopic
DIATERMIE
Raze ultra-Violete
Consultaţii şi tratamente
7—10 dim. şi 2—9 seara
Str. Anastasie Panu 70
Peste drum de Bis. Sf. Neculai

Jean Gabin de Paşti la Sidoli

Mercuri pleacă excursia specială cu 50% reducere pe C. F. R. la „BUCUREŞTI" numai dus organizată de Wagons-Lits // Cook Agenţia Iaşi. Plecarea cu tren rapid, ora 13.07. Locuri limitate şi rezervate. Inscrieţi-vă de azi la Agenţia Wagons Lits | Cook Iaşi, Piaţa Unirii.

x De Sfintele Paşti cumpăraţi vinuri naturale vechi şi noi dela desfacerea din str. A. C. Cuza No. 27, casele Teitler, (fostă Poştă veche).

De Paşti la Phoenix
Două filme mari
COPII părăsiţi
cu marele Fernandel
AL DOILEA FILM
Adevărul îndrăcit
Complectare: JURNAL ROMANESC

ULTIMA ORA

ALBANIA, -- AL DOILEA STAT EUROPEAN
care-şi pierde independenţa
Cum s'a produs ocupaţia italiană

Deşi s'au dat în ultimele zile desmînţiri ferme, atât de la Roma cât şi din Tirana, că s'ar încerca din partea italienilor o ocupare militară a Albaniei,—faptul s'a produs.

Italia a adresat guvernului albanez un ultimatum cerându-i să permite intrarea trupelor italiene.

Atât Parlamentul cât şi poporul albanez au respins acest ultimatum, arătând că trupele italiene vor trece peste cadavrele tuturor albanezilor, înainte de a ocupa ţara.

Urmarea a fost că a intrat în acţiune flota şi aviaţia italiană.

Iată cum relatează agenţia oficială italiană începutul ostilităţilor :

Roma 8.—Agenţia „Stefani" transmite :

Următorul comunicat oficial a fost publicat :

In ultimele zile, în timp ce se desfăşurau conversaţii între guvernul italian şi Regele Zogu, pentru încheierea unui nou acord mai strâns, s'au produs la Tirana şi în alte localităţi manifestaţii ameninţătoare ale unor bande înarmate, care au pus în mare primejdie siguranţa personală a italienilor domiciliaţi în Albania.

Joi dimineaţă, şase vapoare italiene de război au luat pe bordul lor la Durazzo şi Valonn mai multe sute de compatrioţi, printre cari femei şi copii, spre a-i readuce în patrie.

Seara, contingente de trupe italiene au plecat dela Brindisi şi Bari cu destinaţia spre Albania. In acelaş moment a plecat şi prima escadră navală care, în zorii zilei de eri, încrucişa dealungul litoralului albanez, de la Sanzi Quaranta la San Giovanni di Medua. Escadra aeriană este mobilizată.

Poporul albanez rezistă eroic

Bucureşti 8. — Ştirile primite din Tirana arată că în cursul zilei de eri trupele italiene au intrat în acţiune. Două escadrile italiene au zburat deasupra Albaniei aruncând manifeste şi broşuri prin care îndeamnă la supunere.

Acest lucru a fost făcut pentru a intimida consiliul de miniştri, care în acel timp delibera asupra ultimatului italian.

Tot odată, aviaţia a bombardat posturile Valona şi Durazzo.

Durazzo a fost bombardat şi de forţele navale, astfel că este în parte distrus.

După respingerea ultimatului, italienii au încercat să debarce în mai multe puncte.

Au fost însă respinşi a început, de trupele albaneze şi aruncaţi în mare.

La Capul Durazzo şi la Santi Caranti au încercat să debarce de trei ori.

Populaţia s'a unit cu armata şi rezistă în mod eroic.

Regele Zogu a rostit un apel la radio, îndemnând poporul la rezistenţă.

Luptele de astănoapte

Roma 8—Agenţia oficială anunţă că trupele italiene au ocupat oraşele Valona şi Durazzo, continuîndu-şi înaintarea.

Aseară trupele erau la 15 Km. dincolo de Durazzo ; la nord au ocupat Alessio, iar la sud Delvico.

In cursul nopţii, detaşamentele italiene au ajuns la 14 Km. de Tirana.

*

Paris 8.—Inaintarea trupelor italiene se face cu mare greutate, din cauza rezistenţei disperate a populaţiei albaneze.

Satele s'au transformat în baricade iar podurile au fost aruncate în aer.

La Singin s'au dat lupte disperate.

Sunt pierderi de ambele părţi.

Ultima rezistenţă a albanejilor va fi în regiunea muntoasă de la graniţa jugoslavă.

Părăsirea capitalei

Roma 8.—Faţă de înaintarea italienelor, guvernul albanez a părăsit aseară Tirana refugiindu-se la Elbassan.

De asemenea au părăsit capitala toate autorităţile.

Se pregăteşte încetarea ostilităţilor

Londra 8. — Agenţia Havas transmite următoarea telegramă a agenţiei Reuter :

Din sursă bine informată din Tirana se află că guvernele italian şi albanez ar pregăti dispoziţiunile necesare în vederea încetării ostilităţilor.

Regele Zogu va rămîne pe tron?

Roma 8.—Ziarele italiane apărute ieri seară scriu că este posibil ca regele Zogu să rămâie mai departe pe tronul Albaniei,—aceasta bineînţeles, dacă va renunţa la atitudinea sa anti-italiană.

Interesele economice italiene

Bucureşti 8. — Cercurile italiene din capitală explică acţiunea din Albania prin aceia că Italia a făcut mari investiţii în industria şi comerţul din Albania.

Or, în ultimul timp bande armate de albaneji atacau întreprinderile italiene şi puneau în pericol viaţa supuşilor italieni. Cum toate protestele n'au folosit la nimic, Italia s'a văzut nevoită să întreprindă această acţiune militară.

Germania aprobă pe italieni

Berlin 8.—Agenţia Havas comunică :

Comentând chestiunea Albaniei, „Deutscher Dienst" subliniază solidaritatea germano-italiană.

„Deutscher Dienst" declară că Mediterana şi Adriatica constitue „spaţiul vital" al Italiei şi că în Marea Mediterană „interesele vitale ale Italiei sunt cele care predomină".

Agenţia Havas adaugă că această declaraţie poate fi pusă în legătură cu afirmaţiile cercurilor din Berlin că intervenţia armată a Italiei în Albania va începe în ziua de 7 Aprilie 1939.

Jugoslavia nu se amestecă

Roma 8.—Contele Ciano a avut în cursul zilei de eri o întrevedere cu ministrul Jugoslaviei la Roma.

Diplomatul jugoslav a arătat că Jugoslavia nu are nici un tratat cu Albania, astfel că nu se poate sesiza de cele petrecute.

*

Ambasadorul Angliei a făcut o vizită contelui Ciano pentru a se informa de situaţia din Albania.

Anglia se informează
Activitatea diplomatică la Londra

Berlin 8.—Lordul Halifax ministrul de externe al Marii Britanii a ţinut permanent contact telefonic cu d. Chamberlain care se află în Scoţia informându-l asupra evenimentelor din Albania.

*

Berlin 8—D. Neville Chamberlain primul ministru britanic, a părăsit ieri dimineaţă Londra, plecând în Scoţia unde este invitat de Sir şi Lady Forbes la o partidă de pescuit.

*

Londra 8. — Ambasadorul Franţei la Londra a fost eri la Forreign Office, unde a avut o întrevedere cu subsecretarul de Stat la externe.

Cei doi diplomaţi au examinat situaţia din Albania.

Tragedia
unei profesoare

Cluj 8.—Profesoara Leona Tzenterel din Turda a venit în localitate să consulte un medic oculist, deoarece era mioapă.

Aflând că în curând va orbi, profesoara s'a sinucis înghiţind cianură.

Informaţiuni

x **De sfintele sărbători ale Paştelor, „Opinia" urează pace şi voe-bună, numeroşilor săi cetitori.**

x *Numărul viitor al ziarului apare Marţi 11 April (a treia zi de Paşti), la orele obişnuite.*

x Noul gen de fotografii lucrate sistem „Hollywood" le puteţi admira în vitrina Studio-ului Mimosa Str. Cuza Vodă 7.

CEL MAI BUN cumpărător 82
str. Brătianu

România
Tribunalul Jud. Iaşi Secţia III-a
PUBLICAŢIE DE VÂNZARE
No. 969 1939 Aprilie în 3 zile

Tribunalul Iaşi s. III în urma raportu ui No. 137/939 a D-lui Judecător Sindic al Trib. Iaşi prin jurnalul No. 1616/939, a autorizat Co pul Portărei lor de pe lângă Tribunalul Iaşi să facă formele de vânzare prin licitaţie publică a averei mobile a falitului Solomon Periţi compusă din mărfuri de librărie şi mobilier de prăvălie prevăzut în inventarul dela dosarul No. 1/939 evaluată la suma de 225.451 lei.

Se incunoştiinţează că vânzarea şi adjudecarea acestei averi va avea loc în ziua de 20 Aprilie 1939 ora 10 a. m. la faţa locului în Iaşi str. Lăpuşneanu No. 28 începând licitaţia de la suma de 225 451 lei evaluat de expert cu facultatea pentru dl. Judecător Sindic de a începe şi dela o sumă mai mică sub rezerva omologărei Tribunalului.

Preşedinte, T. Moţa
Portărel, C. Guşă
Dosar No. 1 bis/939

x Voie bună şi sănătate căpătaţi bând regulat „BORVIZ DE BORSEC".

Slujba de Vinerea Mare
în prezenţa M. S. Regelui şi Voevodului Mihai

Bucureşti 8. — Aseară s'a oficiat la Sf. Patriarhie obişnuitul serviciu divin de Vinerea Mare.

Slujba a fost oficiată de I. P. S. Mitropolit Nicodem, locotenent de Patriarh.

A asistat M. S. Regele şi Marele Voevod împreună cu membrii guvernului şi înalţii demnitari.

Accident de cale ferată

Cluj 8.— Un accident grav de cale ferată s'a produs la Apahida.

Un automotor s'a ciocnit cu o locomotivă.

Sunt mai mulţi răniţi. Mecanicul locomotivei şi dirijorul Leontin Anca, dela Opera Română, care se afla în automotor, sunt în stare disperată.

Ştiri poliţieneşti

Incercări de sinucidere. A fost înaintată biroului circulaţiei femeia Tinca Bernescu din str. Vlădiceni 16, pe motiv că a încercat să se arunce înaintea tramvaiului.

D. comisar Gregorian anchetează cazul.

— Ioan Rudolf din strada Uzinei 50, a încercat să se sinucidă bând spirt denaturat.

*

Furturi. — A fost înaintat poliţiei cunoscutul pungaş de buzunare Dumitru Silişteanu, reclamat de locuitorul Mihai P. Savin din com. Perieni jud. Iaşi, că i-a furat din buzunar un portmoneu cu bani pe când era în hală.

— Hoţi necunoscuţi s'au introdus în locuinţa d-lui Fecioru, cântăreţ la biserica Toma Cozma, de unde a furat numeroase lucruri.

— Hoţi necunoscuţi au furat din curtea d-lui Tisescu din str. Albineţ, păsări şi lemne.

— Hoţi necunoscuţi s'au introdus în cârciuma d-lui Leon Moscovici din str. Palat 102, de unde au furat 40 sticle de rachiu şi rom.

— A fost trimis la poliţie Haimovici Bercu din str. Pantelimon 20, reclamat de d. Wittner Marcu din str. Palat 14, că l-a surprins pe când încerca să descuie uşa locuinţei sale cu un spirac, intenţionând să fure.

— D. Eugen din str. Tataraşi 9, a reclamat poliţiei că i-a dispărut servanta Maria Ursu furându-i lucruri din casă.

Se fac cercetări.

*

Moarte subită—Gardianul public Iacob Neculai din postul catedrala Mitropoliei, a găsit ieri pe strada Ştefan cel Mare în dreptul casei cu No. 21, o femeie în nesimţire. Primele ajutoare le-a dat d. dr. Frandin.

Transportată la spitalul „Sf. Spiridon" cu toate îngrijirile date, femeia a sucombat.

Se fac cercetări pentru identificarea femeiei.

ORA 12

Regele Zogu al Albaniei
a plecat într'o direcţie necunoscută

Paris 8.—Din Tirana se anunţă că regele Ahmed Zogu a părăsit capitala, plecând într'o direcţie necunoscută.

Regele a plecat cu mai multe maşini, astfel că se crede că a luat cu el şi tezaurul.

Se afirmă că Zogu a pleeat la Elbassan, noua reşedinţă a guvernului albanez'

*

Tirana 8.—Inainte de a părăsi capitala, regele Zogu a dat ordin să se deschidă toate închisorile. Toţi cei închişi vor putea să intre în rândurile celor care luptă pentru apărarea ţării.

Inchiderea graniţei albano-jugoslave

Belgrad 8.—Faţă de ultimele evenimente, guvernul a decis închiderea graniţei dinspre Albania.

S'au luat măsuri militare pentru evitarea de ciocniri la frontieră.

Un congres musulman ?
în chestia albaneză

Paris 8.—Telegramele sosite din Orient arată că întreaga lume musulmană e agitată din cauza evenimentelor din Albania.

Conducătorii musulmani din Siria, Palestina şi Transjordania au hotărât un congres pentru a se lua o hotărâre comună.

Ei arată că dacă Albania va rezista invaziunei, toate popoarele mahomedane îi vor veni în ajutor în mod efectiv

Italia va fi atacată oriunde, chiar şi în colonii.

REVENDECARILE GERMANE
împotriva Poloniei

Berlin 8.—Ziarul „Valkischer Beobachter" desvălue în numărul de astăzi, revendicările germane asupea Poloniei.

Reichul cere realipirea Dantzigului şi legătură terestră directă prin coridorul polonez.

Ameninţări germane

Berlin 8.—Agenţia Havas comunică :

Presa geemană, comentând acordul anglo-polonez, îşi exprimă părerea că el nu constitue decât un inel din lanţul politicii de încercuire a Germaniei:

Ziarele caută să intimideze Polonia „înainte ca ea să se angajeze cu totul pe calea care a fost fatală altor mici naţiuni" :

Comentatorii naţional-socialişti atribue pierderea Austriei şi Cehoslovaciei „legăturii lor cu politica britanică".

Agenţia Havas adaugă. că totul arată că Germania „este hotărîtă să lichideze problema polono-germană", „într'un fel sau altul, după formula preferată a cancelarului Hitler"

Atac al lupilor
la Negreşti (Vaslui)

Vaslui 8.—O haită de lupi a atacat stâna locutorului C. Topor de la Negreşti.

Fiarele au omorât 20 de oi.

Apoi s'au năpustit asupra ciobanilor.

Au intervenit locuitorii satului cu arme şi topoare.

Au fost omorâţi 10 lupi.

Pătania unei doamne

Bucureşti 2. —D-na Maria-Baciu s'a dus la coaforul Illiescu din str. Lăzeanu 17 să-şi onduleze părul.

La un moment dat, părul s'a aprins.

Doamna s'a ales cu răni grave.

Seminţe selecţionate de flori, legume furaje, cu preţuri reduse.
Gazon englezesc cal. I-a Lei 50 kgr.
Gazon englezesc cal. II-a „ 40 „
găsiţi la
ALTER MICHEL
IAŞI — PIAŢA HALEI 15—17 Telefon 1478

De Paşti la „SCALA" Evenimentul anului
Ultimul şi cel mai mare film american pe 1939 !
Dulcea, fermecătoarea, divina vedetă a lumii
Shirley Temple salvează America
Filmul la care cei bătrâni şi cei tineri râd şi plâng laolaltă, la bucuriile şi durerile minunatului copil! O cascadă de humor şi de scene duioase! Cea mai originală realizare a marei SHIRLEY TEMPLE
Odată cu filmul aventurilor şi amuzamentului
Clubul trăznaţilor
Două ore de râs şi satisfacţii — — — Cu vedetele celebre
John Barrymore--Marjore Weare-- George Murphy
Un program mare, vesel, unic de Pasti la SCALA

Miercuri 12 Aprilie şi Sâmbătă 15 Aprilie
pleacă excursia
Iaşi--Bucureşti
NUMAI DUS
Plecarea la ora 13.07 cu tren RAPID
Locuri limitate şi rezervate.
Inscrieţi-vă de azi la
Agenţia Wagons-Lits // Cook
Iaşi, Piaţa Unirii

ANUL XXXVI No. 9613

ABONAMENTE:
Lei 350 . . . . pe un an
„ 180 . . . . „ 6 luni
„ 90 . . . . „ 3 luni
„ 35 . . . . „ 1 luna
„ 1500 . . . Instituții publice

Atelierele tipografice „Opinia"
IAȘI STR. LAPUȘNEANU 37

1 LEU

OPINIA

Ziar popular cotidian

MIERCURI 12 APRILIE 1939

TELEFOANE
Redacția. . . . . No. 1298
Administrația 1299
Serv. de noapte red. . 1436

Redacția și Administrația
IAȘI STR. LAPUȘNEANU 37
Director C. R. GHIULEA

BIBLIOTECA UNIVERSITARĂ IAȘI

GHIULEA

România — țara ordinei și a muncii

Au fâlfâit, pe deasupra capetelor noastre, prevestiri sumbre, abătute de dincolo de hotarele țării. Poporul român se găsia, în clipa aceea, aplecat cu îndârjire peste uneltele lui de lucru, renăscut prin ritmul vieții instaurat din voința M. S. Regelui.

Supuși toți de bună voie nouei discipline a muncii — întronată prin regimul politic al Renașterii Naționale, — Românii n'au fost surprinși de evenimente, desbinați. — ci, dimpotrivă, uniți sufletește, bloc granitic de aceleași voințe și aceleași hotărâri, mărturisite în tot acel freamăt de bună dispoziție și rodnică muncă, ce străbătea țara dela un capăt la altul, în clipa aceea...

In clipa, în care s'a svonit că, dincolo de granițe, stau la pândă ochi de pradă. Atunci, ca într'un iureș de irezistibile forțe sufletești, s'a ridicat poporul român. Unitari în zilele de muncă, fiii țării se regăseau unitari în clipele de supremă chemare a Țării.

Au constituit, astfel, evenimentele acelea, un strălucit examen al virtuți or românești, de eroism și de unitate sufletească.

Îi revine în întregime, meritul acestor superioare condiții morale,—izbăvitorului ritm al Renașterii Naționale, pe care ni l'a dăruit, tuturora, înțelepciunea și grija patriotică a M. S. Regelui Carol II.

Îngrijorările acelor clipe, prin cari am trecut, vor ajunge să se risipească; dincolo de granițele țării vor veni semnele unei atmosfere de pacificare.

Este atmosfera pe care dorește s'o respire întreaga națiune română și pentru ale cărei a temeiuri înțelege să facă toate jertfele.

Toți fiii țării își continuă, astăzi munca,—pătrunși de aceleași curate năzuințe: prosperitatea românească în zile de liniște: și apărarea, cu jertfa vieții, a pământului strămoșesc, în zilele de supremă chemare a Patriei.

Tratatul de comerț franco-român

Se știe că, după încheerea acordului economic germano-român, s'au dus negocieri și s'a semnat la Paris un tratat de comerț între Franța și România.

Iată, în clișeu, clipa semnării acestui tratat. Dela stânga la dreapta: d. G. Tătărescu ambasadorul României la Paris; d. Gentin ministrul francez de comerț; și d. G. Bonnet ministrul de externe al Franței.

O zonă liberă germană la Budapesta

Acum 10 ani a fost înființat pe insula Csepel, în apropiere de Budapesta, un port internațional. Portul a fost construit după cele mai moderne principii.

Încă dela început s'a ținut seama de intenția de a acorda diferitelor state interesate, zone libere în acest port, unde să-și poată construi nu numai obișnuitele depozite și antrepozite, ci unde să poată ridica și întreprinderile necesare pentru prelucrarea materiilor prime sau semifabricate.

Nu de mult s'a ajuns între Ungaria și Germania la încheierea unei convenții, prin care Germaniei i se închiriază o astfel de zonă.

Din punctul de vedere al intereselor Reichului, este important faptul că în portul din insula Csepel se află admirabile instalații, unde pot fi depozitate și curățite cerealele și petroleul, astfel că o mare parte din transporturile de mărfuri din Balcani spre apus pot fi dirijate spre Budapesta.

In cercurile inițiate nu se știe dacă Germania va construi în zona sa liberă și instalații și întreprinderi pentru prelucrarea și a altor produse și mărfuri, dar se crede că lucrul acesta se va întâmpla mai devreme sau mai târziu.

Italienii vor să construiască în Jugoslavia, uzine hidroelectrice

După știrile publicate de presa jugoslavă, un consorțiu italian din Milano a cerut promisiunea de a construi o uzină hidroelectrică pe râul Drina în apropiere de orașul Bajina Bașta. Capacitatea uzinei acesteia ar fi de 22.000 HP. Numitul consorțiu italian ar mai fi cerut autorizația de a construi tot pe Drina o altă uzină hidroelectrică mult mai mare, anume de 58.000 HP.

Investițiile pe care ar urma să le facă consorțiul în cauză ar fi de 280 milioane de dinari.

Mai departe presa jugoslavă înregistrează știrea că numitul consorțiu italian ar intenționa să facă o societate pe acțiuni pentru construcția unei serii întregi de uzine hidroelectrice în Jugoslavia.

Documente omenești

Avântul patriotic

Suntem în inima Ardealului. Turda e un oraș frumos așezat pe mai multe coline, cu grădini și livezi. Curățenia străzilor și pavajul fără gropi arată că orașul e bine gospodărit. Arieșul își poartă apele învolburate de topirea zăpezilor, aruncându-se gălăgios pe sub poduri, cu înțeala apelor de munte.

Trecem pe lângă fabrica de porțelan, pe care ne pare rău că n'avem timp s'o vizităm. In centru, pe strada principală, ne oprim în fața catedralei. E un monument de artă, ce se înalță falnic, cu cele patru turnuri ce domină orașul.

Trecem mai departe prin fața altor așezăminte mai de seamă, prin care remarcăm liceul de băeți „Regele Ferdinand", liceul de fete, etc.

Dacă n'am avea o chemare specială, am trece pe rând să vizităm aceste măreț locașuri, pe care — După înfățișarea lor exterioară — ni le închipuim bine înzestrate și demne de a fi văzute cu toată atențiunea.

Lumea străină se îndreaptă grăbită spre cercul de recrutare. Aici se interesează fiecare de situația sa militară. Unii sunt îndreptați spre unitățile din care fac parte, iar alții sunt lăsați la vatră. Cojoacele și itarii mocanilor predomină peste tot furnicarul de lume.

Imi pun ochii pe un rezervist cărunt, care-și sălta mereu cojocul din umeri, dându-și căciula pe ceafă. Era agitat, așteptând să-i vie rândul cu mare nerăbdare. Pe fața lui aspră bătută de vânturi, de ploi și de viscole, ca și lo ochii ageri, larg deschiși, ca să cuprindă cu ei parcă întreaga zare. puteai citi o mare hotărâre.

Urmărindu-i de aproape toate mișcările, am băgat de seamă, că trage după el piciorul stâng, cu opintiri repezi, înnecate ades într'un oftat prelung.

Mă dau mai aproape și intru cu el în vorbă.

— De unde ești camarade?

— Dela Brad, domnule,

— Ai vreun ordin?

— Nu.

— Ești concentrat?

— Vreau să-l iau! Am doi flăcăi. Ei sunt la oaste. Am rămas acasă numai cu femeea. Apoi ce-am zis? Mă duc și eu, că nu pot sta. Dacă au plecat băieții, eu ce rost mai am în sat?

— Bine, dar văd că păsești greu. Ii fi având vreun beteșug...

— N'am niciun beteșug, domnule. Am fost rănit la stângu în războiul trecut; dar despre asta nu-i pricină. Atunci am luptat sub steag străin, de numai ce ți se rupea inima gândindu-te acasă.

Acum însă, când ne găsim toți sub același steag, sub tricolorul nostru, sărim și'n foc, dacă-i nevoe să apărăm moșia.

— Dar plugul cui îl lași? Că, uite, a început să cânte ciocârlia...

— Da'las'să cânte, că are cine purta plugul. Fumeeie ce-au să facă? Au mai um-

(Continuare în pagina 2-a)

Din toată lumea

Recordul aviatic

Recordul vitezei cu avionul era deținut până acum de următorii aviatori:

Italianul Angello care, cu un hidro-avion, realizase viteza amețitoare de 709 km. pe ceas;

Apoi germanul Wurster care, cu aeroplanul, atinsese înțeala de 611 km. pe ceas;

Și francezul Delmotte, cu viteza ceva mai modestă, de 506 km. pe oră.

Toate aceste recorduri au fost acum bătute de germanul Hans Dieterle care—cu un avion de vânătoare — a atins fantastica viteză de 747 km. pe ceas.

Regina Angliei și florile

Regina Angliei îi plac mult florile, dar îi place și mai mult suavitatea parfumului lor. Voind să-i satisfacă acest gust, horticultorii s'au pus pe lucru și se ostenesc să redea cororilor îmbătătorul privilegiu ce. fusese sacrificat formei și tăliei

Un trandafir admirabil sau alt buchet de flori rare, ce nu-și îndeplinesc misiunea lor parfumată, nu au seducție pentru regină. Acestor varietăți de astăzi, ea preferă florile de modă veche, cari răspândeau subtilele lor parfumuri. Pentru a mulțumi pe regină, trebuie să-i oferi iacint, mărgăritare, violete, garofe.

Potrivnic generației care a precedat pe a sa, regina vrea, la recepțiile sale, flori mirositoare.

Industrializarea Turciei

Lucrările primului plan de patru ani al Turciei, se pot socoti acum ca încheiate. S'au înființat țesătorii de lână și de bumbac, industrii de celuloză, de hârtie, de carton și de mătasă artificială, fabrici de sticlă, de porcelan, de produse chimice (clor, superfosfat) și uzine de industrie grea. Executarea primului plan a costat în total 100 milioane lire turcești.

Al doilea plan, care s'a și comunicat în linii generale, este destinat unei mai bune exploatări a bogățiilor minerale, creării unei noui uzine electrice și înființării unei societăți de navigație națională. In cadrul acestui al doilea plan, se vor înființa 100 fabrici mari și mici, din cari unele s'au și pus în lucru. La înființarea fabricilor industriale, Germania participă cu cea mai mare parte.

Nume comune

După numele Popeștilor pe care i-am cunoscut la școală, la cazarmă sau în atâtea alte împrejurări, ne cam dăm seama cât le e numărul de mare.

De altfel, toate neamurile au Popeștii lor. In Franța, de pildă, întâlnești câte un Durand la tot pasul. In Anglia patronimul cel mai popular este Smith.

Rușii au la Ivanoff, cât pără în cap. Nemții se bucură de posesiunea unui număr infinit de Mueller. Iar americanii posedă regimente întregi de Johnson.

Dar toți Popeștii, toți Duranzii, toți Muellerii, toți Ivanovii și toți Johnsonii la un loc, nu pot face concurență numelui chinezesc Wang, cu care pronia cerească i-a dăruit pe fiii Cerescului Imperiu.

...Pentrucă „Popeștii" chinezi sunt în număr de peste una sută cincizeci milioane!.

Orbii la Cinematograf

O interesantă experiență făcută de curând la Liverpool a adus la cinematograf 900 de orbi. Asemenea experiențe s'au mai făcut și în trecut, însă numai cu filme acompaniate de muzică vocală și instrumentală.

Despre încercarea recentă amintită mai sus, directorul cinematografului și secretarul azilului de orbi relatează următoarele: la începutul reprezentației orbii stăteau tăcuți, ascultând cu încordare fiecare silabă. Indată ce au prins firul acțiunii, și-au manifestat prin aplauze entuziaste interesul. Intorși la azil au povestit cu o exactitate surprinzătoare toate întâmplările eroilor de pe ecran.

De atunci, oridecâteori știu că vor fi duși la cinema, orbii sunt cuprinși de mare nerăbdare cu multe zile înainte de acest eveniment.

Citiți în pag. IV-a
ULTIMA ORĂ

Șaptezeci de lucrări

Opera I. P. S. Mitropolit Nicodim

Oricine are prilejul să răsfoiască și să citească simpatica revistă eparhială „Mitropolia Moldovei", nu-i poate scăpa de sub ochi o listă întreagă ce ocupă două pagini și care numără nu mai puțin de 70 de lucrări, alcătuite, prelucrate și traduse de I. P. S. S. Mitropolit Nicodim al Moldovei. Din acestea, multe sunt volume mari, cu sute de pagini, ce presupun o muncă migăloasă depusă în zile albe și'n nopți de veghere pentru care bătrânul ierarh, aplecat la masa sa de lucru, a dovedit atâta energie și capacitate tinerească—fapt puțin obișnuit la noi și mai ales în timpul din urmă când preocupările culturale-teologice abia, abia mijesc pe ici pe colo.

Este un adevărat izvor de cărturărie bisericească ce se revarsă ca un torent puternic și înnoitor ca pe vremea lui Paisie și Veniamin, transformându-se într'o epocă asemănătoare pe care a instaurat-o în țările noastre primul Nicodim dela Tismana, cel ce a introdus monahismul, a zidit cele dintâi mânăstiri și a răspândit cultura slavonă de origină sârbă.

Deci acum, să ne fie îngăduit de-a afirma că asistăm la o prefacere adâncă, plină de izbânzi răsunătoare, prin strădania meticuloasă și multilaterală ce-o desfășoară ierarhul eparhiei Moldovei, cărturar de rasă, călugăr încercat, gospodar neîntrecut, bisericaș înnăscut, suflet ales —într'un cuvânt, întruchipând toate darurile și însușirile ce se cer și se impun unui păstor desăvârșit.

De tânăr iubind cărțile de studiu, petrecând ceasuri și zile întregi în biblioteci, așternând cu pana măiastră șirurile lungi și neîntrerupte ale slovelor I. P. S. Sa se poate bucura că, odată cu cei 70 ani ai vârstei, a ajuns să numere și cele 70 lucrări ce împodobesc atât de frumos cununa unei vieți de om ce n'a trăit în zadar. Operile sale vor mărturisi, pentru multă vreme, o muncă atât de nobilă și de folos pusă în slujba Bisericii și Neamului cu o dragoste și hărnicie fără

(Continuare în pagina 2-a)

INȚELEGEREA ANGLO-POLONA

După cum s'a anunțat, d. Beck ministrul polonez de externe, a stabilit la Londra o înțelegere de principiu pentru un ajutor militar mutual între Anglia și Polonia.

Iată în clișeu, pe d. Beck (în stânga), primit la gara din Londra de Lordul Halifax (în dreapta) ministrul britanic de externe, și de contele Raczinsk (mijloc) ambasadorul polonez în capitala Angliei.

Discuții și păreri

Iubește pe aproapele tău ca pe tine însuți

Doamne, mă gândesc, când va ajunge omenirea să se apropie de aceste cuvinte și când va fi călăuzită de acest sfat!

Evident că și în vechime lumea avea păcatele ei, dar parcă nu erau chiar ca acum. Și pe atunci vor fi fost neegalități de gândire de la om la om, dar acestea cred că vor fi fost mai rare, că dacă n'ar fi fost mai rare n'am fi avut de unde găsi de multe ori izvoare sănătoase din trecut.

Chiar la părinții noștri, de înainte de război am apucat o nouă viață, o altă îndrumare, care în tot cazul se apropia mai mult de adevăr ca astăzi. Este de remarcat că în vremea lor sfatul înțelept nu lipsea și sfatul era dat mai mult prin exemple vrednice pentru înțelept. Vrând, nevrând omul imita la început până ce odată se pomenia și el de la împrumut la propietate.

Avem și astăzi, din mila sfântului, atâtea cuvinte frumoase. Cuvinte de strălucită oratoriu, mai multe ca în antichitate, dar lipsește Diogene, lipsește flacăra. De cât cu o sută de făcliii neaprinse în puterea nopții, mai bine cu un muc de lumânărică, dar să fie aprinsă.

Flacăra izvorăște din suflet și sufletul înalță flacăra din dragoste și din convingere că ceia ce ești tu, trebuie să fie și altul. Cum se împacă dar această învățătură propagată de pe amvon cu ne-traducerea în fapte? Războaele nu s'au câștigat niciodată altfel de cât pe teren.

Ziarele sunt pline cu vești înspăimântătoare: zilnic se aude de invenții de mașini infernale cu care se pot distruge orașe mari într'o oră, mormane de carne omenească ridicate de mâna ucigașă a inventatorului al cărui nume este tipărit cu litere de aur putred în istoria omenirei.

Nici Dumnezeu n'a fost glorificat în toată Slava Lui, de gura omenească, nu mai vorbesc de suflet, ca pe omul criminal.

In timp ce Iisus suferea pe Cruce pentru învățăturile Sale, în Erusalim se trăgeau sforile pentru ridicarea bisericilor. In timp ce biserica și școala de astăzi fac sforțări supra omenești, pentru îndreptări, în zidurile lor se fabrică mașinile infernale de distrugere.

De ce nu s'a înălțat omul, că de născut s'a născut odată cu începutul omenirei și trăește în noi toți, care să fi născocit o mașină de formare de caractere?

Oțelul este pretutindeni trâmbițat ca unealtă de distrugere, trâmbițat și mânat de suflet. De ce sufletul a eșit din făgașul lui, din îndatoririle lui? Să ne fie iertat dacă îndrăznim a scotoci adevărul, și să scoatem proveniența putrezicimei. Evident că este usturător, dar nu se poate operație fără durere.

Mi-aduc aminte că pe vremea când ne întorceam de pe fronturi victorioși și plini de entuziasm că visul nostru milenar fusese realizat, eram toți într'un gând de înălțare sufletească, ba chiar ridicam și rugi fierbinți la Cer pentru orientarea noastră sub oblăduirea Cerească, —dealtfel rugă moștenită de la părinții

(Continuare în pagina 2-a)

TESTA
La dureri de cap, dinți

Mulțumire

Subsemnata Hortensia Micșa aduc cele mai vii mulțumiri dlui Dr. ALEX. SOCOLOVSKI, care în câteva zile m'a vindecat de o boală gravă fără operație, cu ajutorul electroterapiei.

Hortensia Micșa
Iași, str. Fulger 4

x America e agitată! Shirley Temple o salvează! Azi la „Scala".

Onor. Podgoreni!

Atragem atențiunea tuturor Viticultorilor și Pomicultorilor, că pentru plantarea de primăvară, punem în vânzare cu prețuri moderate, diferite soiuri de VIȚE ALTOITE și POMI FRUCTIFERI, de calitate superioară și perfect sănătoase. La cerere trimitem catalogul gratuit.

ASOCIAȚIUNEA VITICULTORILOR
„Diosigana" DIOSIG
Jud. Bihor

Trandafiri înalți, pitici, urcători cu înflorire incontinuu, precum și Gladiole, Dalia, Rugoni, Anvelopis, Clematis, gazon, răsaduri de flori, se găsesc de vânzare la florăria

Domnița Ruxanda
IAȘI — Str. Lăpușneanu No. 12

Mâine ziua pleacă excursia

Iași--București
NUMAI DUS

Plecarea la ora 13.07 cu tren RAPID
Locuri limitate și rezervate.
Inscrierile se primesc NUMAI până astă-seară la

Agenția Wagons-Lits // Cook
Iași, Piața Unirii

Documente omenești

(Continuarea din pagina 1-a)

blat ele cu plugul pe câmp și știu rânduiala muncii. Ele să munciască în sat și noi să apărăm hotarele, dacă va fi nevoe!

Am apucat mâna rezervislui și i-am strâns-o cu căldură. In vremea asta, când vorbiam noi, se apropie încet un alt mocan mai tânăr care ne ascultase cu atenție.

— Și d-la ești dela Brad?
— Nu. Eu sunt dela Abrud.
— Ai ordin de chemare?
— Nu.
— Atunci de ce-ai venit nechemat?
— Apoi cum să nu vin, păcatele, când contingentul meu a plecat din sat? Să râdă fumeele și bătrânii de mine? M'am gândit că poate s'a făcut vreo greșală și am venit să văd...

I s'au dat lămuriri, că unitatea din care face parte n'a făcut concetrări și de aceea trebue să se întoarcă acasă. Mocanul rămase pe gânduri, posomorât și neîncrezător. Apoi adaugă:

— Eu nu plec așa. Dați-mi hârtie, că lumea e rea și nu te crede!...

*

Privim cu drag la acești mocani voinici și plini de dârzenie. In vinele lor simți cum curge sângele strămoșilor. Ei au trecut prin vremuri grele. Au suferit jugul străin cu nădejdea neclintită în ziua libertății. Când îi ajungea cuțitul la os și nu mai puteau răbda, atunci se ridicau satele întregi și se jertfiau, cu aceiași credință nestrămutată în biruința neamului. Privind la ei tresări de amintirea lui Horia, Cloșca și Crișan...

Aici, în cetatea Ardealului, cu toată vitregia soartei atâtea secole de suferință, n'au putut altera cu nimic sufletul neamului nostru.

Dimpotrivă: amărăciunile și durerile adunate la un loc cu oțelit sufletele și pretutindeni întâlnești aceeași dârzenie și aceeași încredere cu care neamul nostru își sporește zi de zi vitalitatea.

Cine vrea să știe cât e de tare hotarul nostru de apus și miază-noapte, să treacă prin Ardeal și să stea de vorbă cu acești mocani. In ochii lor scânteietori citești aceste cuvinte: O credință, un Rege, o țară!

Pretutindeni, avântul patriotic aprinde inimile și toate svonurile mincinoase, purtate de vânturi străine, amuțesc în fața nestrămutatei hotărâri de a trăi în pace, între hotarele păzite cu viața noastră a tuturor.

CONST. ROLLEA

CONCENTRAȚI!

Se apropie tragerea clasei a II-a a Loteriei de Stat.

Dacă nu v'ați preschimbat lozul, trimiteți imediat vorbă acasă să vi-l schimbe, spre a putea participa la tragerea clasei II-a a Loteriei 19-a.

LOTERIA DE STAT

Tragerea la

15 APRILIE

x Desfacerea de vinuri din str. Prof. A. C. Cuza No. 27, casele Teitler (fostă Poșta veche) cu ocazia Sf. Paști a pus în vânzare specialități rare de vinuri vechi și noi cu prețuri simțitor de reduse.

DOAMNA DOCTOR
PARHON C. ȘTEFANESCU
Medicprimar al Spit. Socola
Consultă pentru
Boale nervoase și ale glandelor cu secrețiuni interne
METABOLISM BAZAL
Cons. 2—4 p. m.
Str. Tăutu 2 Tel. 2269

Dr. Gancevici
consultă
BOLI DE PIEPT
Str. Lăpușneanu 19
Luni, Mercuri și Vineri
între orele 1—4 p. m.

DOCTOR
Alex. Moruzi
Profesor Universitar
Medic Primar Director
Cons. zilnic 4—6 p. m.
Chirurgie generală
Chirurgie nervoasă
Str. Păcurari No. 5
(deasupra farmaciei Căpățină)

DOCTOR
Elena Preda
Derevici
Medic asistent al Spitalului Socola
Boale nervoase și ale glandelor cu secrețiuni interne
Analize hormonale. -- Diagnosticul biologic al sarcinei -- Tratamentul sifilisului nervos
Iași, str. Vasile Conta 32
Cons. 4—6 p. m.

Dr. R. DAMSKER
Medic de Spital
BOLI INTERNE
plămâni, inimă, rinichi
Str. Ghica Vodă No. 32

DOCTOR
Iosif Goldenberg
medic de spital, întorcându-se din străinătate și-a reluat consultațiile pentru
BOLI DE PIELE
SIFILIS-VENERICE
din str. Palat No. 2
Telefon 2156

Institut de electro-radiologie medicală
Doctor
Gh. Costin
Specializat la Paris și Viena
Medic la disp. p. Profilaxia tuberculozei și Asig. Sociale Iași
Consult. medicale, radioscopii, radiografii, plămâni, inimă, stomac, ficat, rinichi, oase etc.
CONSULT 3—5 p. m.
S'a mutat în str. Vovidenie No. 12 Telefon 1372

Dr. Adrian Ștefănescu
Medic de Spital
Consultă pentru
Boli interne și nervoase
METABOLISM BAZAL
Consult 4—6 p. m.
Str. Tăutu No. 2
Telefon 2269

Mica Publicitate

DE INCHIRIAT două camere cu sobe de teracotă, antret, bucătărie, instalație de apă, canal și lumină, șură pentru lemne și pivniță în str. Trei-Erarhi No. 2.

DE VÂNZARE casă de raport 4 apartamente. Preț avantajos. A se adresa proprietar în curte. Ghica Vodă Nr. 13.

DE VÂNZARE imobilul din str. Apeduc 23, cu tot confortul, Aproape de Piața Halei și centru, având grădină cu pomi fructiferi și flori. Condițiuni favorabile.

DE INCHIRIAT 4 camere-bucătărie, pivniță, cămară de lemne, sau două apartamente compuse fiecare din câte 2 camere, bucătărie, cămară lemne, pivniță, lumină, apă, în str. Albinet 14 bis. Vizibile zilnic dela 10-12 a. m. și 3-6 p. m.

DE ARENDAT cu predare imediată teren agricol în întindere de 120 Ha. proprietatea soților Rozalia și D. Weisbuch din Com. Ciurea, podgoria Zane Jud. Iași din care 10 Ha vie pe rod restul cultivabil, având 30 Ha. sămănătură de grâu de toamnă.

Informațiuni: avocat I. Serafimi Iași Str. Sf. Sava No. 15, ca girante.

DE INCHIRIAT două camere în demi-subsol, Strada Vasile Conta 21.

A se adresa la ad-ția ziarului.

DE VÂNZARE imobilul din str. Ralet 12. Două apartamente moderne. De închiriat un apartament. Adresați: Ralet 1 bis. Telefon 1453.

De vânzare

teren pentru construcții, 300 m. p. în regiunea Copou, lângă clădirea în construcție a Școalei Politechnice. Preț convenabil. A se adresa la ziar.

x Voie bună și sănătate căpătați bând regulat „BORVIZ DE BORSEC".

Proect de refacerea Cotnarilor

Un memoriu al d-lui av. I. Axinte

In baza programului de activitate a comisiunei de sistematizare și înfrumusețare depe lângă Rezidența Regală a ținutului Prut, comuna Conari, va suferi în curând radicale transformări.

D. avocat Ioan Axinte membru în consiliul suprem a „F. R. N-ului", a înaintat comisiunei un memoriu detailat asupra lucrărilor ce trebuiese făcute pentru înfrumusețarea Cotnarilor.

Intre altele, se va amenaja parcul din fața viei-model și să se aleagă un loc în fața primăriei unde să se așeze monumentul Eroilor.

Se va construi un stadion premilitar și sportiv, un dispensar, baie comunală etc.

De asemenea se vor studia mijloacele de aducerea apei potabile precum și electrificarea comunei.

Se vor reface pivnițele și ingrădirea locului unde se află aceste pivnițe, precum și construirea unui abator pe acelaș teren din fața casei obștei comunale; aceste pivnițe astăzi sunt părăsite, și transformate în vespasiane publice, cari constituiesc o rușine a comunei.

Pivnițele sunt în piața unde a fost pe vremuri Tg. Cotnarilor și este necesară refacerea lor și deasupra lor să se construiască dugheni pentru a se forma din nou Tg. Cotnari.

Memoriul prezentat comisiunei de d. avocat Ioan Axinte, va fi studiat după sărbători, urmând cu în scurt timp să se pornească la realizarea lui.

x Pentru comenzi de BORVIZ DE BORSEC, adresați-vă reprezentantului societății, — Dl. Vasile Mândru, la cinematograful „Sidoli", telefon 2059 și la biroul de agentură și comision Mândru, tel. 1516.

Iubește pe aproapele tău ca pe tine însuți

(Continuarea din pagina 1-a)

noștri cu al căror moral am luptat și am hotărât isbânda asupra dușmanului cu forțe copleșitoare, cu armament mult superior armamentului nostru.

Cum am spus, toți eram dornici de o nouă viață sprijinită pe învățăturile Crucificatului. Ce repede ne-am schimbat de la gândurile sănătoase.

Cine poate fi vinovat de cât omul? Omul cu sufletul lui, omul cu cugetul lui, omul care ar fi trebuit să rămână cimentat pe locul lui în ciuda tuturor ispitelor, ca o stranâ de granit în fața vârtejurilor mânioase.

Nici odată ziarele n'au înserat în coloanele lor, ca acum carnetele polițienești cu descoperiri de fapte care sunt asemănătoare cu bezna. Cum să fie omul în stare să iasă din biserică și din școală, capabil de asemenia fapte? Atunci ce mai rămâne de făcut mai bun decât să plătim o armată numeroasă, cu bani mulți pentru a ne asigura liniștea și avutul și viața? Răul trebuie căutat în noi.

Să ne punem câteva întrebări sincere-fără supărare.

1) Tata și mama, cei dintâi învățători sufletești, au pregătirea necesară?

2) Școlile noastre din care este nerii, n'ar fi cazul să aibă o nouă orientare?

3) Cinematografele sunt educatoare?

4) Pot fi permise tipăriturile de tot felul?

5) Penitenciarele pot rămâne simple penitenciare în care să se execute privațiunea de libertate, sau ar fi nevoie să fie transformate în școli?

Avem nevoie de cuvântul dascălilor sufletești, nu de orator-nu de dascălicu numele.

Invățătorul Penitenciarului
Galata — Iași
Octavian Beldescu

Saptezeci de lucrări

(Continuare din pagina I-a)

de margini și de care va fi legată inalta și distinsa personalitate a blândului și destoinicului Chiriarh.

La apariția fiecărei lucrări s'au scris recenzii și dări-de-seamă, atât în revistele bisericești cât și'n cele profane, întrucât fecundul nostru autor folosește o limbă neaoș românească și literară, ceeace a atras atențiunea oricărui critic ce-i place să fie în curent cu tot ce se tipărește în graiul nostru. In consecință, galeria vlădicilor literați ca Varlaam, Doroftei, Simion Ștefan, Amfilohie, va trebui complectată, pe bună dreptate, cu persoana atât de cunoscută și apreciată a I. P. S. S. Mitropolit Nicodim, ctitor al literaturii religioase în epoca de după Marele Războiu.

Scriind aceste modeste dar sâncere rânduri, ne facem o imperioasă datorie de smerit și devotat ucenic către Acela care ne-a fost cândva stăpân și îndrumător și dela care am învățat să prețuim cititul și scrisul, ocupația cea mai aleasă ce poate fi și care îți procură hrana duhovnicească și balsamul izbăvitor în toate imprejurările vieții...

Vă urăm, din inimă, I. P. Sfințite ca s'ajungeți suta de ani și să ne dați suta de lucrări, bucurându-ne cu toții din munca titanică ce-ați înțeles-o să vă fie farul pașilor noștri pe câmpuri întinse a tipăriturilor în care ați înfipt adânc plugul și ați tras o brazdă de lumină care nu se va stinge niciodată.

Pr. Icon.
Cornelîu M. Grumăzescu
profesor secundar

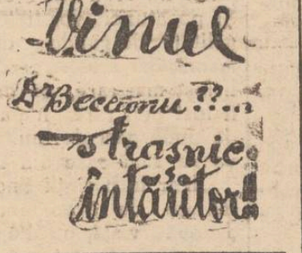

x La o masă copioasă nu trebue să lipsească „Borvizul de Borsec".

Dl. prof. Bărbulescu părăsește Iașul

Câteva cuvinte ale distinsului savant

Incă un distins ieșan, care părăsește Iașul.

In adevăr, la 23 Aprilie c. d. Ilie Bărbulescu, cunoscutul profesor universitar, părăsește definitiv Iașul, pentru a se stabili în Capitală.

Stăm puțin de vorbă.

Firește, d. Bărbulescu ar mai fi putut rămâne la Universitate — dar s'a folosit de lege, pentru a ceda Catedra unui tânăr, elevul său și foarte valoros. Acesta și-a complectat studiile la Varșovia.

D. profesor Bărbulescu e fericit că a donat biblioteca sa, facultății de litere,—bibliotecă care numără 11,000 de volume.

Și distinsul profesor ne spune:

— „Eu am trebuit să-mi procur volum cu volum; — studenții de azi au totul la dispoziție".

Distinsul profesor se mută în casă proprie.

— „Nu am un zgârie-nouri, dar am o casă, cu grădină, potrivită dorințelor noastre".

Care sunt proectele pentru viitor?

Valorosul profesor ne răspunde:

— „Voiu continua să muncesc. Sunt membru al Academiei Române și al societății de geografie. Voi continua să activez, și voi colabora la revistele, la care scriu".

Și cu emoție adaugă:

— „Voiu căuta să stabilesc legături cu „ieșeniștii," care luptă pentru propășirea Iașului".

Ochii savantului nostru lăcrămează. O duioșie îi cuprinde sufletul: Iașul.

DAN.

Azi la „SCALA"
Shirley Temple salvează America
și Clubul Trăzniților

Trupa Teatrului Religios din București va juca și în localitate

Se va monta tragedia creștină „Drumul Crucii"

Turneul misionar creștin al „Teatrului Religios" din București, va fi în localitate Sâmbătă 22 și Duminică 23 Aprilie a.c.

Vor avea loc două reprezentațiuni festive pe scena Teatrului Național și cari se bucură de patronajul I.P.S.S. Mitropolitul Nicodim, al Moldovei și Sucevei și de sprijinul tuturor oficialităților locale.

Pornit din inițiativa înaltelor foruri bisericești, Teatrul Religios împlinește necesitatea unei scene care să aibă misiunea de a înălța sufletește, prin artă și a propovădui în acelaș timp ideia creștină.

Turneul va prezinta piesa „Drumul Crucii".

Piesa d-lui I. Frumușani, e un episod biblic, insuflețit de un dialog solemn, care transpune pe scenă cu un remarcabil simț de arhitectură teatrală, toată drama biblică.

Autorul a reușit să imprime dialogurilor autenticitatea și capacitatea esențială a vieții.

Un ansamblu de 40 actori servește cu succes textul oferit publicului, care se va entuziasma asistând la un spectacol original.

Inainte de ridicarea cortinei, Sfinția-Sa Preotul Prof. Univ. Cicerone Iordăchescu va rosti un cuvânt ocazional.

x Un pahar de Borsec e o minune pentru organism.

Contra constipației:

Leo-Pills — un laxativ compus exclusiv din extrase de plante — cu un efect ușor și sigur.
Leo-Pills s'a dovedit de 20 ani eficace fără excepție chiar în cazuri cronice.
Leo-Pills — laxativul pur vegetal, se găsește în cutii de: 20 și 60 pilule.

Leo-Pills

ASTAZI -- Evenimentul stagiunii -- la SIDOLI
2 fulminante premiere 2 Uman Turburător Magnific
QUAI DES BRUMES
(SUFLETE în CEAȚĂ)
O operă extraordinară care a întrunit numărul cel mai mare de spectatori din ultimii 10 ani. Cu magistrala interpretare a așilor ecranului francez **JEAN GABIN -- MICHELE MORGAN**
odată cu formidabilul film de aventuri
Omul cu mască (Mascatul)
Filmul lovitură — Regele filmelor de senzații cu 4 bărbați de o rară frumusețe, indianul TON TOT Regele Trăsnetelor Roșii și calul diabolic SYLVER

Odihniți-vă picioarele!
Durerile de picioare sunt alinate în 10 minute în această baie reconfortantă.

Pentru a vă odihni picioarele, după o zi grea de muncă, pentru a vindeca inflamația și umflăturile, pentru a muia bătăturile, și călozitățile puneți un pumn de Saltrates Rodell într'o baie caldă pentru picioare. Oxigenul degajat de Saltrates-Rodell în contact cu apa caldă, pătrunde în pielea inflamată și restabilește circulația sângelui. Mulțumită acțiunei înviorătoare și naturală a oxigenului, pielea este reîmprospătată, picioarele se desumflă și își recapătă vigoarea în așa măsură încât puteți umbla cu ușurință în pantofi mai mici. Bătăturile cele mai tari se moaie într'atât încât pot fi îndepărtate ușor cu rădăcină cu tot. Chiar astă seară luați o baie de picioare saltratată. Saltrates Rodell se găsește de vânzare la farmacii și droguerii. Preț neînsemnat. Rezultat garantat.

IMPORTANT. — 10.000 pachete reduse pentru propagandă sunt vândute cu prețul de 1 el 10. Cumpărați unul de încercare. Pentru economie cumpărați un pachet nou mai sau pachetul dublu pentru uz familiar.

Comunicat

Procurarea măștilor
de protecțle contra gazelor

Conform legii pentru procurarea măștilor contra gazelor, publicată în Monitorul Oficial No. 24 din 30 Ianuarie 1939, toate întreprinderile industriale și comerciale de orice categorie, constituie sub formă de societăți de orice natură, fie sub formă individuală, sunt obligate a-și procura sau comanda până cel mai târziu la 30 Aprilie 1939, măștile contra gazelor necesare pentru întregul lor personal, patron sau salariat, mobilizabil sau nemobilizabil.

Toate aceste întreprinderi vor adresa comenzile lor Casei Centrale a Asigurărilor Sociale, B-dul Carol Nr. 33, sau filialelor ei, Biroul Apărării Pasive, depunând cel mai târziu la termenul prevăzut mai sus întreaga valoare a măștilor comandate.

Contravenienții la legea mai sus citată sunt posibili de o amendă dela 2.000-10.000 lei pentru întreprinderile care au un număr mai mic de salariați, cu o amendă dela 10000 la 50.000 lei pentru cei dela 10 la 500 salariați și cu o amendă dela 20.000 la 200.000 lei pentru cele care au mai mult de 500 salariați. În acest caz de neconformare după prima amendă, pedeapsa se poate mări dela de 5 ori prima amendă și închiderea stabilimentului respectiv.

Controlul executării acestei legi se va face de către Ministerul Aerului și Marinei.

Prețul de lei 600 bucata franco destinație, ca și modelul de mască, au fost stabilite de Ministerul Apărării Naționale și Ministerul Aerului și Marinei.

Fabricația măștilor, precum și recepția lor se face sub supravegherea continuă a organelor Ministerului Apărărei Naționale.

Știri polițienești

Incercare de sinucidere. — Petre Groza din str. Păcurari 150, a încercat să se sinucidă otrăvindu-se cu un amestec de spirt denaturat și cerneală.

Primele ajutoare i-au fost date de d. dr. Reznic.

Gestul disperat s'ar datori unor nemulțumiri familiare.

Comisia I-a cercetează cazul.

*

Accident de circulație — Căruțașul Cost. Grițuc din str. Brândușa 55 a reclamat biroului circulației că, pe când venea cu căruța cu sifoane, din Piața Sf. Spiridon spre Piața Unirei, a fost lovit de tramvaiul 54 condus de manipulantul No. 5.

D. comisar Grigorianu a dispus cercetări.

*

A fugit de acasă—Locuitorul Elizarov Nicolae din str. Rahovei 4, a reclamat poliției circa il-a că, fiul său Ioan în etate de 21 ani a fugit de acasă, furându-i un geaălău și un costum de haine.

Se fac cercetări.

*

I-a ars rochia—Poliția cercetează reclamația d-lui plut. major Costinescu din Str. Carol 36, contra d-lui Gh. Trihoi din com. Copou jud. Iași, care a ars cu lumânarea rochia soției plutonierului pe când se afla în biserica „Patruzeci de Sfinți".

*

Căzut în nesimțire.—Locuitorul Saurov Dumitru din str. Fundacul Pădure 2, a căzut în nesimțire în fața bisericei Bărboi.

A fost transportat la spitalul „Sf. Spiridon" unde a rămas internat.

*

O bijuterie pierdută.—D. Alexandru Cernăuțeanu judecător de instrucție din Bazargic, a reclamat la poliția Gării, că soția sa a pierdut în trenul de Chișinău o brățară cu diamante în valoare de 80.000 lei, D, comisar Sprinceană anchetează cazul.

*

Agresiuni. — Dl. Chebrea Mircea din str. Olari 9, pe când mergea pe str. Măgurei, a fost acostat de Picioroagă Petre și alți indivizi din str. Clopotari, care l-au maltratat.

Chebrea a reclamat cazul poliției.

— A fost înaintat poliției Maidovici Ferdinand, care a vrut să taie cu cuțitul în piața Halei, pe femeia Lența Humă.

S'a stabilit că Maidovici are două mandate de arestare.

*

I-a furat mâncarea de Paști.—Hoți necunoscuți s'au introdus în locuința d-lui Pater Robert din str. Bucșinescu 12, de unde au furat lenjerie precum și... 3 găini fripte, un jambon, un miel fript și mezeluri lăsând un bilețel cu următorul conținut :

— „Vă mulțumim pentru lucruri, dar mai ales pentru mâncarea pregătită de Paști.

*

Furturi.—D. av. Ion Ciobanu din str. Aurora 5, a reclamat poliției că doi țigani nomazi s'au introdus în casă în lipsa d-sale, de unde au furat câteva costume bărbătești și livretul de ofițer în rezervă.

— Femeiei Sevastița Dumitriu din str. Sălciilor 11, pe când cumpăra pește dela o căruță, i s'a furat din șort un portofel cu 1800 lei.

— A fost dus la Poliție Florea Petru din serviciul d-lui Marcoci din str. Victor Place 7, bănuit că ar fi furat din sertarul tejghelei d-lui Marcoci suma de 2000 lei.

O delegație românească
vizitează studiourile Societății Ufa

Dl. director Suchianu din Ministerul Propagandei Naționale a vizitat decurând studiourile de la Babelsberg ale Societății Cinematografice Ufa (Berlin).

Însoțit de d-nii Virgil Molin Președintele Uniunii Camerelor de Muncă, Graf Schönfeld dela Ufa, director I. B. Demetrescu, Dr. H. Simon însărcinat al Ministerului german al Propagandei, Gh. Siegens direct. Camerei Germano-Române dela Berlin, cu D-na, și W. Richter Procuristul Oficiului Cinematografic Românesc, a vizitat întâiu marile studiouri de trucaj unde și-a exprimat admirația față de aparatura modernă de care dispune această Societate ; apoi, trecând în studiourile propriuz se a asistat la turnarea câtorva scene din filmele în lucru „Hallo Janine!" și „Freulein", întreținându-se îndelung cu artiștii, regisorii și compozitorii celor două filme.

Dl. Director Suchianu s'a interesat în amănunt de regia, technica și arhitectura legată de aceste filme.

Seara a luat parte la premiera filmului „Hochzeitsreise" ; iar apoi la banchetul oferit de către Ufa.

Intrevederea
dintre I. P. S. Patriarh Nicodim și P. S. Dr. Partenie Ciopron Episcopul Armatei

Ziarele din Capitală, au anunțat, zilele trecute, întrevederea care a avut loc între I. P. S. Patriarh Nicodim și P. S. Dr. Partenie Ciopron Episcopul Armatei, care se afla în București cu prilejul jurământului recruților.

După cât suntem informați, înalții Prelați au discutat, între altele, și chestiunea importantă care este la ordinea zilei în Biserica noastră.

Inaugurarea expoziției italiene
pentru protecția mamei și copilului
Solemnitatea de Sâmbătă.—Cuvântările.

In urma frumosului succes obținut la București cu Expoziția italiană pentru protecția mamei și copilului, Institutul de cultură Italiană din Iași a ținut să organizeze și la noi o astfel de expoziție.

Și astfel, cu concursul larg al d-lui Rezident Regal Traian Ionașcu, precum și al d-lor : primar general C. Ionescu și dr. Th. Bulău inspector general sanitar, mult așteptata Expoziție a sosit în localitate, fiind instalată în localul fostului cinematograf „Roxy" din str. Lăpușneanu, unde publicul ieșan va putea vedea, aprecia și trage apoi învățăminte, într'o problemă socială și de actualitate : *combaterea mortalității infantile.*

*

Solemnitatea inaugurării Expoziției italiene pentru protecția mamei și copilului, a avut loc Sâmbătă dimineață în prezența domnilor : profesor Traian Ionașcu Rezidentul Regal al Ținutului Prut, general C. Ionescu primaru orașului, prof. Giuseppe Petrovanio directorul Institutului de Cultură Italiană, general D. Georgescu comandantul Corpului 4 Teritorial, colonel Sava Caracaș prefectul județului, dr. Th. Bulău inspector general sanitar, dr. Pintore dr. C. Gancevici, dr. Păcinteanu cu d-na, prof. Balmeș, dr. Gh. Andronovici medicul șef al orașului, A. Figliodoni cu d-na, prof. Martiniuc, dr. E. Hurmuzache, dr. M. Berbeciu, ing. O. Kiesr, dr. V. Cerchez, d-na Aglaia Hurmuzescu, dr. Văcăreanu, d-ra Lola Macri, d-na Viorica av. Lovinescu, Claudatus, Santaroza, Traina, av. Gavrilescu, prof. Alexa, precum și a unui numeros public.

Primul a luat cuvântul *d. prof. Giuseppe Petronto* directorul Institutului de cultură Italiană, care a relatat scopul amenajării acestei expoziții, cum și învățămintele ce se pot trage dela ea.

A luat apoi cuvântul d. *primar general Const. Ionescu* care a început prin a sublinia că prezența la Iași a unei astfel de Expoziții are pentru noi ieșeni o deosebită însemnătate, dat fiind problema mereu la ordinea zilei : combaterea mortalității infantile.

Mai departe, edilul Iașului declară că în urma constatării pericolului ce apasă tinerele noastre vlăstare, conducătorii instituțiilor din localitate au pornit la acțiune. Primăria Municipiului în înțelegere cu Serviciul Sanitar și în urma aprobării Ținutului, a înființat 5 noui Dispensare de Puericultură, înzestrate cu toate cele necesare și care vor avea sarcina să vegheze și mai departe la căutarea sănătății mamelor și copiilor.

In încheiere, d. primar C. Ionescu mulțumește tuturor celor cari au luat inițiativa de a organiza și la Iași o astfel de expoziție, la care ieșenii vor veni în număr cât mai mare pentru a o vizita.

*

Din partea Serviciului Sanitar a luat cuvântul *d. inspector general sanitar dr. Th Bulău,* care spune între altele :

„Această minunată Expoziție Italiană pentru protecția mamei și copilului pe care noi o vedem astăzi aici, este chintesența rezolvirii unei mari probleme pe care statul italian a reușit s'o facă în mai puțin de 16 ani. Nicăeri în lumea asta nu se pot vedea rezultate mai frumoase ca în Italia, unde s'a pus principiul : o națiune nu poate progresa dacă nu dă atenție tinerelor vlăstare".

In continuare, d. dr. Th. Bulău arată că regimul fascist bazat și pe principiul că progresul și puterea unei națiuni nu se bazează numai pe creșterea ei calitativă, ci și pe cea cantitativă, adică pe sporirea ei numerică, a dus o luptă vajnică contra boalelor și mortalității infantile, creind o puternică și vastă organizație de asistență a mamei și copilului, principiul activ al creșterei populației.

Roma eternă și-a întins antenele până la Iași și ne dă sfaturi pentru creșterea și educarea copiilor.

Suntem deci datori să mulțumim tuturor celor cari au binevoit a ne prezenta o astfel de Expoziție.

*

Seria cuvântărilor a încheiat-o dl. *Rezident Regal Tr. Ionașcu,* care începe prin a mulțumi Institutului de cultură Italiană și tuturor colaboratorilor, pentru interesul și străduința ce au depus-o ca această Expoziție care arată rezultatele obținute pentru protecția mamei și copilului, să fie înfățișată și ieșenilor.

Mai departe, d. Rezident Regal Ionașcu declară că ocrotirea mamei și copilului este o problemă importantă, de mare interes și în momentul de față preocupă și pe conducătorii acestui oraș.

La întocmirea bugetelor Ținutului și Municipiului, s'au prevăzut fonduri însemnate, cu ajutorul cărora se va lupta pentru combaterea mortalității infantile, care la Iași ca și în restul Moldovei a devenit un pericol.

Se impune însă și o educare pentru a se ajunge la rezultatele italienilor. Este necesar apoi ca mamele să-și crească cum trebue odraslele, dat fiindcă sunt multe care deși dispun, nu știu cum să le alimenteze.

In continuare, d. Rezident Regal arată că în urma rezultatelor frumoase ce se vor obține și la noi, se va împlini și gândul M. Sale Regelui care dorește ducerea la bun sfârșit a operei ce a impus-o în întreaga țară.

D-sa declară expoziția deschisă.

V. G.

Informațiuni

x **Mulțumire.**—Familia regretatului Ionel Varduca mulțumește tuturor acelora care, într'un fel sau altul, i-au udus sprijin și mângâere în marea durere care-a lovit-o.

x Uniunea Breslelor meșteșugărești din țară, cu sediul la București, a trimis la sediul breslelor din ținutul Prut, str. Sărărie No. 193, Monitorul Oficial cu No. 65 și 81, unde a apărut recunoașterea ca persoană juridică a următoarelor bresle : lemnari, import-transport, îmbrăcăminte-textile, electricieni-me al rg și.

x **Intrunire sionistă.**—Mercuri 12 crt. ora 9 seara va avea loc o întrunire publică în sala Orfelinatului Evreesc din Iași, str. Gh. Mârzescu, organizată de „Tineretul Sionist".

Populația evreească este rugată a participa în număr mai mare, spre a afla ultimele noutăți sioniste.

Intrarea liberă.

x **A fi frumoasă și atrăgătoare** este problema ce rezolvă **Crema Miraculoasă.** Această minunată cremă distruge petele și coșurile de pe obraz, albește și catifelează pielea dându-i un parfum delicios. Depozit Farmacia Dr. Ratianu Str. Cuza Vodă 83.

x *Știți care e dragostea cea mare a lui Shirley Temple ? V'o destăinuește ea în filmul ce rulează pentru prima oară la Iași, azi la „Scala".*

x **Dentistul Friedrich Grünberg restabilindu-se complect și-a reluat consultațiile în cabinetul său din str. Ștefan cel Mare 3. Cons. 9-1 a. m. și 3-7 p. m**

x *Doctorul D. Hornstein, reîntors în localitate, a reluat consultațiile pentru boli și operațiuni de nas, gât și urechi.*

x Inainte de a vă cumpăra vin de sărbători, treceți și gustați vinurile dela desfacerea din str. A. Cuza No. 27, casele Teitler (fostă Poșta veche).

x **Dr. M. Segall** *Medic de spital, reîntorcându-se în localitate consultă zilnic boli de nas, gât și urechi, în str. Cuza Vodă 83. Telefon 1767.*

x *„Limp din" este cel mai nou dans lansat de americani în filmul „Clubul trăzniților" cu John Barrymore. Azi la „Scala".*

Blocul Pensionarilor Publici din Iași face cunoscut încetarea din viață a pensionarei

Rotaru Maria

Membră a Blocului și înscris la Casa de ajutor pentru înmormântare.

Ceremonia înmormântării va avea loc azi Marți 11 Aprilie a. c. ora 3 p. m. la cimitirul Sf. Vasile. Cortegiul va porni dela locuința defunctei Șoseaua Nicolina 149.

D-nele și D-nii pensionari sunt rugați a lua parte.

Știri din Stambul

Vrei să capeți simpatie
Cu o singură cutie ?
Fă ca Pașa, care-o are,
Cu „Crema de lăcrămioare"

Depozit Farmacia Dr. Beceanu, Iași Piața Halei, colț.

Pentru ofițerii de rezervă

Toți ofițerii de rezervă cari posedă armamentul regulamentar, pe care trebuie să-l aibă la mobilizare, sunt obligați între 13—30 Aprilie a. c., să se prezinte la Cercul de Recrutare cel mai apropiat, cu armamentul militar (sabie, revolver) ce-l au și eventual cu autorizația eliberată de Ministerul Apărării Naționale, pentru a primi dela Cercul de Recrutare o nouă adeverință referitoare la acest armament.

Cei concentrați se vor prezenta la unitățile respective.

Comandantul Cercului de Recrutare — Iași
Lt. Colonel,
D. GEANOLU

Dacă vrei să scapi de gripă
Intr'o clipă
Ține minte :
Ia DALIN
Cu ceai fierbinte

Mâine pleacă excursia specială cu 50% reducere pe C. F. R. la BUCUREȘTI numai dus organizat de Wagons-Lits // Cook Agenția Iași. Plecarea cu tren rapid, ora 13.07. Locuri limitate și rezervate. Inscrieți-vă de azi la Agenția Wagons Lits | Cook Iași, Piața Unirii.

Casa de semințerie
Vasile Iordăchescu
IAȘI Piața Halei 219
Cea mai sigură casă de semințerie din Moldova
Aprovizionați-vă cu semințurile cele mai sigure și bine selecționate, de orice fel.

Azi la „PHOENIX"
APARATE NOUI AUDIȚIE PERFECTĂ
COPIII PARASIȚI
Filmul marilor succese mondiale cu ANNIE DUCAUX
AL DOILEA FILM
Adevărul îndrăcit
cu IRENNE DUNNE și CARRY GRANT
Complectare: JURNAL ROMANESC

Domnii funcționari
ai Poștei, Vămii, C. F. R., pot cumpăra avantajos și cu înlesniri
Parcele pentru construcțiuni de locuințe
în apropierea acestor instituțiuni din terenul parcelat
în str. Florilor - Arcu
informații la proprietar Str. Păcurari 11
TELEFON 1283

Azi la „SCALA"
Shirley Temple salvează America și Clubul Trăzniților

ULTIMA ORA

Trupele italiene amenință Grecia

Anglia gata să intervie. Guvernul grecesc își păstrează calmul

Paris 11.—Italia a concenrrat trupe în insulele Rhodos și Dodecanez,—ca o amenințare la adresa Greciei.

Paris 11.—După ocuparea Albaniei de către Italia, Grecia este acum direct amenințată.

Totuși Grecia nu dă semne de enervare, ci în mod calm își ia toate măsurile de rigoare spre a face față evenimentelor.

Anglia a trimis vapoare care au debarcat trupe anglo-franceze în Cortu—spre apărarea Greciei.

Mișcarea flotei engleze

Paris 11.—Două cuirasate engleze care ancorau la San Diego, au primit ordin să plece spre o destinație necunoscută.

Ofițerii și echipajul vaselor care se aflau în pòrt au fost înștiințați prin sunete de sirenă să se prezinte imediat la post.

Trupele anglo-franceze la Corfu

Paris 11.—La Radio Paris s'a anunțat din nou că marile puteri veghiază la securitatea popoarelor. iar faptul că nu s'au anunțat măsurile toate, denotă că se lucrează în cel mai mare secret și numai în nevoie se vor cunoaște hotărârile luate.

De altfel debarcarea trupelor anglo-franceze în Corfu arată limpede decizia de a se apăra Grecia de pofta de ocupare a axei Roma-Berlin.

Grecia cere sprijinul Angliei

Londra 11.—Dl. Chamberlain a primit în audiență pe ministrul acreditat al Greciei la Londra cu care s'a întreținut peste o oră.

Se afirmă că Grecia cere asigurări de ajutor mutual din partea Angliei, la fel cum s'a procedat și cu Polonia.

Comunicatul guvernului grec

Athena 11. — Guvernul elen a dat un comunicat către poporul grec prin care arată că deși situația este destul de serioasă, totuși nu e motiv ca cetățenii să se alarmeze, ci din contra să păstreze toată lumea calmul și să-și vadă de ocupații, întrucât guvernul veghează și securitatea țării este asigurată.

Comunicatul poartă semnătura d-lui Jean Metaxas, primul ministru al țării.

Convocarea parlamentului britanic

Londra 10 — Parlamentul englez a fost convocat pe joi.

Dl. Chamberlain va face declarații importante în Camera Comunelor, iar lordul Halifax va vorbi în Camera lorzilor.

Dl. ministru Gafencu

s'a înapoiat în țară

Acordul romino-turc

Paris 11.— Intre d. Saracioglu ministrul de externe turc și d. Gafencu ministrul de externe român, s'a încheiat la Ankara un pact de asistență mutuală, privind Balcanii.

Aceasta, spre a avea o orientare mai precisă în vizita pe care d. Gafencu o va face la Berlin.

*

Constanța 11.—Eri dimineață, la ora 9 jumătate, a sosit în port, cu vasul „Dacia", dl. Gr. Gafencu, venind de la Istambul.

D-sa a luat trenul spre București.

Slujba Invierii la Mitropolie

I. P. S. Patriarh a slujit de Paște la Iași

Cu deosebit fast s'a serbat la Iași „Invierea".

In catedrala metropolitană s'a oficiat o frumoasă slujbă de către un numeros sobor de preoți în frunte cu P. S. Arhiereu Valerie Botoșăneanu.

Au participat șefii autorităților civile și militare, între care d-nii Rezident Regal Traian Ionașcu, generalii Racovițză, Georgescu, C. Ionescu primarul Iașilor, colonel Caracaș, prefectul județului, col. Dimitrie Nicolau, comandantul regimentului II Anti-Aeriană, col. Carp comand. reg. 7 Roșiori, col. Floriano de la Transmisiuni, Ermil Gheorghiu comand. Flotilei I Aviație, col. Captaru comand. reg. 13 Dorobanți, col. Gheorghiu de la Anti-Aeriană, locot. col. Palade etc.

In prima zi de Paște s'a făcut o nouă slujbă (Invierea a doua) în catedrala metropolitană, tot de către P. S. Arhiereu Valerie.

Iar a doua zi de Paște a slujit I. P. S. Mitropolit Nicodim, care s'a grăbit să vie în localitate pentru a oficia în catedrala Moldovei. Și ieșenii care au aflat că va sluji chiriarhul Moldovei, au venit în număr impunător la această slujbă.

Sp.

Accident de avion

București 11.—Un accident de avion s'a produs la Băneasa.

Adjutantul șef Oprescu primise ordin să ducă la unitate un mare avion de bombardament tip Savoia, trimotor.

Aparatul a decolat în condițiuni bune, dar după câteva minute de zbor s'a defectat unul din motoare și avionul s'a prăbușit, sfarâmându-se.

Membrii echipajului au scăpat ca prin minune, alegându-se cu răni ușoare.

Crima unui sadic

București 11.— O crimă oribilă s'a comis în noaptea invierii.

Fetița Elisabeta Chicoș, în etate de 14 ani, din strada Arapului 14, s'a dus la biserică spre a asista la slujbă.

Acolo ea a fost ademenită de tânărul I. Neagovici în etate de 22 ani și dusă într'un beci. După ce și-a bătut joc de fetiță, tânărul a sugrumat-o și apoi a îngropat-o în niște gunoi.

Sadicul asasin a dispărut.

x FURT.—D. Marcu Iuster din str. Ștefan cel Mare 57, a reclamat poliției că, în lipsa sa de acasă, hoți necunoscuți i-au furat un mantou de astrahan în valoare de 40.000 lei și suma de 2500 lei.

„SCALA" - Azi și toată săptămâna

Spectacolele încep zilnic dela ora 9 dimineața

Ultimul și cel mai reusit film al fermecătoarei vedete

Shirley Temple salvează America

O cascadă de scene vesele și duioase, cum nu s'au mai văzut.

Odată cu premiera celei mai formidabile comedii

Clubul trăzniților

Cu vedetele cele mai celebre ale ecranului american

John Barrymore--Marjore Weare--George Murphy

Jurnalul „Fox Movietone" cu ultimile evenimente din lume.

APELUL ANGLIEI

către popoarele lumii

Incordarea europeană a ajuns la un punct primejdios

La câteva posturi de Radio s'a cetit Duminică seara un mesaj din partea cabinetului britanic, intitulat „Scrisoare adresată popoarelor lumii".

Scrisoarea începe cu următoarele cuvinte:

„Nici odată de la marele război până acum, cancelariile europene n'au fost nevoite să lucreze în sfintele sărbători de Paști.

Acum, ne-am văzut siliți să rechemăm pe toată lumea din vacanță, în fața gravelor evenimente ce se desfășoară".

După ce se face un istoric al tratatului de la München,—se combate în termeni foarte violenți, ocuparea Cehoslovaciei. Axa Berlin-Roma nu se mulțumește numai cu atât, ci dorește heghemonia asupra întregei Europei.

Scrisoarea se adresează în special Poloniei și țărilor vecine cu ea, Ungaria etc., care sunt direct amenințate, asigurându-le că s'au luat măsurile cele mai serioase, și că imediat ce se va produce vreo agresiune asupra lor, să știe în mod hotărât, că Anglia și Franța vor interveni cu sprijinul lor militar.

Scrisoarea se încheie cu asigurările cele mai precise că aceste angajamente nu vin numai din partea guvernului actual al Marii Britanii, prezidat de d. Neville Chamberlain, ci s'au luat cu asentimentul și angajamentul tuturor partidelor politice, cu cari s'au făcut îndelungi consfătuiri.

Pierderile italiene în Albania

Radio Paris anunță că d. Mussolini, nu are același noroc ca și d. Hitler. Ocupațiile ce le face d. Mussolini sunt pătate cu sânge.

Deși Roma anunță că poporul albanez fraternizează cu soldații de ocupație italieni, lapt cert este că ocuparea Albaniei a costat multe vieți omenești și că a curs mult sânge.

De altfel din Tirana se anunță că, cu toată liniștea aparentă, avioanele italiene trebue să vireze mereu deasupra Albaniei și că se cer mereu noi trupe de întărire italiene.

*

Berlin 11.—La Brindisi, pe coasta Italiană a avut loastăzi înmormântarea, cu mare solemnitate, a ofițerilor italieni căzuți în luptele dela Durazzo.

*

Roma 11.—Comunicatul dat de ministerul apărării naționale, arată că pierderile totale ale italienilor în Albania sunt 9 marinari morți și 44 răniți.

Din trupe de uscat sunt 3 morți 9 răniți.

Regele Zogu a plecat cu bani

Roma 11.—Un funcționar de la Banca Albaniei, sosit la Bari, a declarat că Regele Zogu, care a plecat împreună cu Regina și cu 60 de persoane, în Grecia, a luat cu sine 400.000 franci aur.

*

Agenția „Stefani" arată că anul trecut dl. Musolini a dat pentru populația albaneză un milion kintale de grâu.

Or, acum s'a aflat că guvernul albanez a vândut acest grâu unui stat străin, în loc de a-l împărți populației.

Membrii guvernului au luat din această afacere 1 milion franci aur, bani pe care i-au depus la bănci străine.

Consiliul de miniștri la Paris

Paris 11.—Toți miniștrii franceji au fost încunoștiințați urgent că Consiliul de miniștri ce urma să se țină Mercuri la Paris, va avea loc astăzi Marți, la sediul Ministerului apărării Naționale.

Consiliul se va întruni la ora 11 dim. sub președenția d-lui Lebrun.

*

Paris 11. — D. Bonnet ministrul de externe al Franței a avut o lungă convorbire cu ministrul Sovietelor la Paris, în privința situației din sudestul Europei. D-sa a primit apoi pe miniștrii Poloniei și Greciei.

Italienii agită Tunisul împotriva Franței

Paris 11—Cu ocazia aniversării ocupării Tripolitaniei de către italieni, s'a lansat la radio Tripolis un apel la revoltă a populației musulmane din Tunis contra Franței.

*

Berlin 10—D-na și D. Goebels ministrul Propagandei Reichului s'au reîntors azi cu avionul la Berlin, venind din Tripolis.

Concentrări în Italia

Roma 11—Guvernul a concentrat rezerviști din contingentul 1933, în număr de 200.000.

Aceștia vor înlocui trupele trimise în Albania.

Situația extrem de încordată

— Părerea americanilor —

New-York 11. — D. Cordell Hull ministrul de externe al Statelor Unite a făcut delarații presei, spunînd că situația în Europa este extrem de încordata—și că trebue neapărat să ia capăt zilele acestea, tensiunea ajungând la maximum.

*

New-York 11.— D. Roosewelt președintele Statelor Unite și-a întrerupt week-end-ul, reintorcându-se la Washington.

A luat contact cu d. Cordell Hull ministrul de externe, cu Ministrul de Război, cu al Aerului și Marinei.

Rusia, pentru securitate colectivă

Moscova 11.—Cercurile sovietice sunt convinse că nu se vor obține rezultate satisfăcătoare decât printr'un sistem de securitate colectivă.

In acest caz, Rusia Sovietică va trece la acțiune.

Acordurile parțiale nu vor da nici un rezultat.

Acțiunea Italiei în Albania este o nouă dovadă că se impune securitatea colectivă.

Discuțiile germano-poloneze

Berlin 11.—Dl. Von Ribbentrop, în cursul unei convorbiri cu ministrul Poloniei, i-a arătat că relațiile germano-polone ar putea fi normalizate, dacă Polonia ar retrage trupele concentrate la granița Reichului.

După informațiile deținute la Berlin, guvernul polon a concentrat 600.000 rezerviști.

*

Varșovia 11—Din cercurile politice se anunță că dl. Beck, care este foarte satisfăcut de rezultatele obținute la Londra, va face peste două săptămâni o vizită la Paris.

ORA 12

Italia va asigura integritatea Greciei

Atena 11.—Se anunță că astăzi va fi dat publicității un comunicat oficial prin care Italia asigură integritatea granițelor Greciei.

Olanda în măsuri de pază

Haga 11.—Față de evenimentele în curs, guvernul a decis ca tot personalul de pe vasele de război și acel de la apărarea frontierelor, să fie imediat concentrat.

Deși deocamdată Olanda nu e amenințată, frontierele trebuesc păzite.

Londra 11.—Ziarul „Evening Standard" anunță că în Olanda s'au luat extraordinare măsuri de pază. Pe tot litoralul au fost montate tunuri. Orașul (port) Rotterdam este aparat de numeroase mitraliere și tunuri.

Deasemenea s'a luat toate măsurile ca, în cazul agresiuni, digurile să fie aruncate în aer spre a inunda 3 | 4 din țară.

Tulburări în Palestina

Ierusalim 11.—Rebelii arabi au pus o bombă pe linia ferată Lida-Tel-Aviv.

A fost aruncată în aer o drezină militară. Sunt 4 morți și 2 răniți.

O bancă din Iaffa a fost jefuită în timpul zilei.

La Nazareth s'au produs ciocniri cu trupele britanicei

LICEUL MILITAR IAȘI
Serv. Aproviz.

PUBLICAȚIE

Se aduce la cunoștința celor interesați, că în ziua de 28 Aprilie 1939, ora 10 dimineața se va ține în localul Liceului Militar Iași, Str. Carol No. 47, licitație publică cu termen scurt de 15 zile, pentru procurarea colonialelor necesare hranei elevilor liceului pe exercițiul 1939 | 1940.

Licitația se va ține în conf. cu art. 88—110 inclusiv din Legea Contabilității Publice, Regulamentul Oficiului Central de Licitații și normele publicate în Monitorul Oficial No. 127 din 4 Iunie 1931.

Toate persoanele, care vor lua parte la licitație, vor depune pe lângă ofertă și o garanție de 5% din valoarea furniturii oferite, iar oferta se va face numai în conformitate cu caetul de sarcini, care se poate vedea în fiecare zi de lucru dela orele 9—12, în localul Liceului Militar Iași.

Comand. Liceului Militar Iași
Colonel GH. URZICEANU
Ofițer cu Aprovizionarea
Locot. N. Șanta

No. 107 din 7 Aprilie 1939

x Cu prilejul serbării Paștelui, d. prof. Petre Andrei, ministrul educației naționale, a sosit în Iași.

x **Laboratorul de analize medicale, chimice și microscopice Dr. Ratianu** autorizat de Min. Săn. Publice, execută analize complecte de urină, spute, secrețiuni, etc. precum și orice analize ce interesează industria, comerțul și higiena alimentară. Iași, Cuza Vodă 83.

Sonia Henie
Richard Green
Joan Davis
în ultima premieră
STEAUA Norocului

CEL MAI BUN cumpărător 82
str. Brătianu

x La o masă copioasă nu trebue să lipsească „Borvizul de Borsec".

Amatori fotografi
Developați, copiați, măriți la
Fotograful Z. WEISS
Piața Unirii

Găsiți Rollfilme, Pakfilme, Plăci Agfa, Kodac etc. cu prețurile fabricei. — Se copiază, se mărește și se developează gratuit la Studio Fotografic

Weiss PIATA UNIRII

ANUL XXXVI No. 9614

1 LEU

OPINIA

Ziar popular cotidian

JOI 13 APRILIE 1939

ABONAMENTE:
Lei 350. . . . pe un an
„ 180. . . . „ 6 luni
„ 90. . . . „ 3 luni
„ 35. . . . „ 1 lună
„ 1500. . Instituţii publice

Atelierele tipografice „Opinia"
IAŞI STR. LAPUŞNEANU 37

TELEFOANE
Redacţia. . . No. 1298
Administraţia . . „ 1299
Serv. de noapte red. . „ 1436

Redacţia şi Administraţia
IAŞI STR. LAPUŞNEANU 37

Director C. R. GHIULEA

BIBLIOTECA UNIVERSITĂŢII IAŞI

Case pentru muncitori

D. prof. Mihail Ralea, ministrul Muncii,— spirit dinamic şi clarvăzător,—a înţeles încă din primele zile ale activităţii desfăşurată de d-sa la departamentul, pe care îl conduce,— să rezolve problemele de căpetenie ale vieţii muncitoreşti.

In intenţia d-sale a fost să asigure muncitorilor români un standard de viaţă minimal —şi deacea grija d-sale a fost să soluţioneze, rând pe rând, cele trei probleme capitale: asigurarea muncitorilor, cu anexele lor, ajutor medical, pensie de bătrâneţe, invaliditate, accident, etc; apoi, ameliorarea salariilor; şi facilitatea creditului muncitoresc.

Dar, pentru a i se creia vieţii muncitoreşti un stil pe deplin uman, mai era nevoie de ceva: şi anume trebuia rezolvată problema locuinţelor.

D. Mihail Ralea a înţeles de ce covârşitoare importanţă pentru categoriile de muncitori este problema aceasta. Spirit realist, aplicat printr'o riguroasă disciplină ştiinţifică asupra fenomenelor sociale,— D. Mihail Ralea trebuia să iniţieze o nouă lege de organizare a Casei Construcţiilor,—care, multă vreme, din păcate, nu şi-a înţeles, complect, misiunea. Adică acea misiune de a înlesni muncitorilor procurarea de locuinţe ieftine şi higienice. Dacă ne gândim că imensa majoritate a muncitorilor, îşi duc viaţa prin bete cămăruţe, plătite şi acestea cu o chirie destul de ridicată, vom înţelege, şi mai mult importanţa problemei pe care recent, a soluţionat-o, cu atâta competenţă, d. ministru Ralea.

Era la mijloc nu numai o chestiune social-muncitorească, ci şi o problemă cu caracter uman: atâtea categorii de oameni nu mai puteau fi lăsaţi să-şi ducă traiul prin locuinţe lipsite de orice elementară normă a higienei.

Iată din ce adânci nevoi au izvorît recentele deciziuni luate de d. ministru Ralea, pentru a mări veniturile Casei Construcţiilor, deci pentru a înlesni muncitorilor procurarea de locuinţe ieftine.

Amintim din seria măsurilor luate în sensul acesta, prevederea unei contribuţii de douăzeci de milioane anual în bugetul „Fondul Muncii".

Prin dispoziţiunile luate, se speră ca veniturile Casei Construcţiilor să ajungă la 150 până la 200 milioane lei, putându se investi, în cinci ani, în construcţii muncitoreşti, peste un miliard lei.

Cu astfel de realizări, viaţa muncitorilor români intră sub zodia unei adevărate renaşteri.

ASPECTE ALBANEZE

In legătură cu invazia armatei italiene, pretutindeni se discută despre Albania. Iată, în clişeu, locuitori, albanezi în costumele lor pitoreşti.

Extremism rasist în ţările baltice

Rasismul balt în concurenţă cu germanii

Ideia rasistă a început să degenereze cu totul în mintea unor lituani exaltaţi, care vor să stabilească cultul rasei baltice.

Rasiştii balţi, conduşi de Saulstars von Krudener, se războesc în primul rând cu germanii, amintind că în veacul XI când au năvălit Teutonii, au găsit acolo o întreagă civilizaţie baltică.

*

Intr'un manifest, von Krudener spune:

— „Tot ce-i mare, puternic, în filosofie ca şi în artă, în Germania, nu-i opera raselor germanice, ci a raselor balte.

„Limba germanică nu-i cea mai veche dintre limbile ariene; ea nu-i decât o derivată a vechilor limbi balte, anterioare sanscritei.

„Etnicul Prusiei comportă trei elemente principale: Kuhri, prusieni şi lituani, toţi de origină baltă.

„S'au descoperit în regiunea Memel, la Nida, urme de sate de o arhitectură foarte expresivă şi de o artă specific baltă; tipuri perfecte ale rasei Kuhre îşi păstraseră acolo limbajul lor atât de bogat şi de pur, costumele şi tradiţiile lor.

„Prin urmare, nu germanii ci balţii exprimă mai bine, din punct de vedere fizic şi moral, geniul rasei ariene".

*

Rasiştii baltici, conduşi de Saulstars von Krüdener, (care, în definitiv, nu-s decât slavi germanizaţi), alcătuesc mişcarea rasistă cea mai extremistă.

In ceartă de întâetate cu germanii, rasiştii balţi îşi concentrează însă acţiunea împotriva evreilor, a spiritului latin şi mai ales împotriva catolicismului.

Dealtfel, ei sânt în general anti-creştini, vroind să reinvie vechiul cult al lui Pehrkons, zeul primitiv al popoarelor baltice...

Incă o nebunie, care dovedeşte dezorientarea în care se zbate astăzi omenirea!

Din toată lumea

Prevestire fatală

Destinul uneori îşi permite glume din cele mai sinistre.

Astfel, săptămâna trecută, la d-na N. din str. Săulescu, s'au adunat mai multe doamne la o cafeluţă.

Una din ele se pricepea să citească tainele viitorului în arabescurile de drojdie, rămase pe fundul ceştei.

Privind în cafeaua gazdei, ghicitoarea îi prevesti că va avea o nenorocire în casă, cât de curând. Parcă un mort.

La fel le prevesti celorlalte cucoane, anunţându-le că vor asista la o nenorocire.

A luat propria-i ceaşcă să-şi ghicească.

Uitându-se în fund, a exclamat:

— Vai ce rea ceaşcă îmi cade. O mare nenorocire şi doliu.

Nici n'a terminat cuvintele şi s'a prăbuşit jos.

In câteva clipe a murit, fără a i se putea da vreun ajutor.

Astfel tragica prevestire s'a adeverit pe loc.

Şerpii din Indii

Cel mai crunt duşman al omului în India, e şarpele. S'au descoperit mai multe seruri cari fac inofensivă muşcătura lui. Dar distanţele prea lungi fac ca până la sosirea substanţei salvatoare, veninul să-şi fi terminat nefasta operă.

O statistică întocmită de medici, a constatat că în anul 1938, a pierit, în medie un om la fiecare 7 ore, din pricina muşcăturii veninoase a şerpilor.

Un nou izvor tămăduitor în Ungaria

După cum se ştie, în Ungaria se fac acum sondagii pentru a se căuta zăcăminte de ţiţeiu. Cu unul din prilejurile acestea, s'a dat într'un punct de lângă Mezökövesd în apropiere de Jager, la o adâncime de 900 metri, de un izvor de apă minerală fierbinte, care conţine o mare cantitate de acid carbonic şi de iod.

La suprafaţa pământului apa păstrează o temperatură de 70 grade Celsius şi aruncă un curent înalt de 35 metri. Probele din izvorul acesta mineral sunt acum în deamănunt cercetate în institutul de chimie al statului.

Fiindcă însă chiar în mod anticipat se poate presupune că apa izvorului acestuia va avea însemnate efecte tămăduitoare, statul ungar intenţionează să facă din localitatea Mezökövesd un mare centru balnear.

In schimb însă cercetările de aici nu au descoperit petrol.

Prea multe femei

O statistică făcută de curând, a stabilit că numărul bărbaţilor în Europa este depăşit de acela al femeilor cu cifra de 3.400.000.

Această formidabilă diferenţă statistică se remarcă în special în Norvegia şi Anglia, unde femeile sunt foarte numeroase. Apoi vine Franţa, Belgia, Ungaria, Spania, Italia, Rusia, Germania...

România, este trecută ca având femei... frumoase. Ar trebui să mulţumim statisticianului pentru faptul de a ne fi socotit femeile sub raportul... calitativ.

Trompetele lui Tut-Ank-Amon

La Cairo, e în curs de pregătire un concert unic în felul lui. El va fi executat cu... trompetele faraonului Tutankamon, descoperite într'una din sălile care îi înconjoară mormântul, şi care au fost scoase la lumină în perfectă stare, cu ocazia celebrelor săpături executate pe Valea Regilor.

Concertul este organizat după expresa dorinţă a mai multor americani, amatori de muzică, şi va fi difuzat de postul de radio din Cairo.

Trompetele lui Tutankamon nu dau decât două note, pe si şi pe re; dar executanţii vor putea scoate din ele tot felul de melodioase efecte.

Se afirmă că, după concert americanii vor porni o expediţie în Palestina, întru descoperirea şi a trompetelor care au făcut să cadă zidurile cetăţii Jericho.

Personalităţi europene

DIN VIAŢA D-LUI ALBERT LEBRUN

preşedintele Franţei

Dl. ALBERT LEBRUN

In August 1871 Franţa încheie o pace umilitoare, în timp ce răsăritul ei era ocupat încă de trupele germane.

Localitatea Mercy Le Haut se afla sub ocupaţie. Generalul comandant al trupelor prusace locuia la primarul localităţii, dl. Lebrun.

Primarul din Mercy Le Haut nu avea decât o fetiţă, Lydia, de 3 ani.

La 29 August, familia căpătă un nou membru, de astă dată băiat.

Cum era şi firesc, sosirea acestui nou venit a fost primită cu mare bucurie.

Generalul prusac a ţinut să-l ţină pe genunchi, prevestindu-i:

— Vei fi un straşnic militar!

Cu toate acestea, Albert —aşa a fost botezat—n'a iubit deloc cariera militară.

A avut o aversiune faţă de arme, chiar atunci când a ajuns preşedinte al Franţei.

In această calitate, organizează vânători prezidenţiale, la care el însă participă... fără puşcă.

Frumuseţile naturei

Micul Albert a început să urmeze la şcoala comunală de la vârsta de 5 ani.

Era un copil calm, liniştit, muncitor, fără excese şi fără exuberanţă.

In fiecare Joi îl întovărăşia pe tatăl său la câmp, unde se iniţia în tainele naturei.

Seara, un servitor de la fermă îl urca pe cal şi îl readucea acasă.

De atunci, Albert Lebrun a rămas îndrăgostit de arbori şi flori ca şi de munca agricolă.

Şi acum, când treburile de la Elisée îi permit, se duce la ferma de la Mercy Le Haut, unde stă ceasuri întregi admirând peisagiile copilăriei lui.

Acolo, cunoaşte fiecare copac, fiecare cărare de pe câmpie. Din liniştea acestor locuri, a învăţat să iubească pacea, pentru care luptă şi acum, ca preşedinte al republicei.

Intotdeauna primul

La 12 ani, Albert a fost trimis să urmeze liceul Nancy. A fost un elev eminent, întotdeauna primul.

Ceva mai slab la latină, era însă neîntrecut la matematici.

De aceia, profesorii l'au sfătuit să urmeze politehnica.

La 19 ani, se prezintă la Politehnică, dar reuşeşte printre ultimii.

Profesorii îl îndeamnă să se retragă şi să revină anul următor, deoarece e prea tânăr.

Albert însă rămâne în şcoală şi după câteva luni reuşeşte să fie clasificat al patrulea. La sfârşitul anului e primul. Acest loc l-a ocupat apoi până la sfârşit.

Armata a făcut-o ca sublocotenent de artilerie.

A trecut apoi inginer la Vesou şi la Nancy.

In viaţa politică

Deşi politica nu-l atrăgea, în 1898, la 27 de ani, a fost ales consilier general al canonului Audun Le Roman, La Morthe et Moselle.

In 1900 a fost deputat, în 1903 secretar al Adunării, iar în 1914 vicepreşedinte al Camerei.

In 1911 a fost prima dată ministru. A urmat apoi ascensiunea sa, până la rangul de preşedinte al republicei.

In această calitate, a rămas acelaş om muncitor, cumpănit sobru şi iubit de toţi.

(Continuare în pagina 2-a)

Câteva păreri ieşene

despre situaţia internaţională

A purcede din nou la o anchetă printre ieşeni, cu întrebarea *„Dacă va fi sau nu război?"*, cred că ar fi de prisos;... fiindcă răspunsurile ar fi toate la fel: afirmative.

Duşmănia între popoare e prea accentuată şi zăngănitul săbiilor a devenit o obişnuinţă.

Peste tot se vorbeşte despre un singur lucru: primejdia războiului!

Cauza războiului?.. — stomahul...

Vorbeam zilele trecute în cancelaria metropolitană cu P. S. Arhiereu Valerie şi preoţii consilieri Vasile Mihailescu, Const. Vuiescu şi Const. Nonea, despre situaţia internaţională şi primejdia războiului.

— „Părerea mea în această chestie—ne-a spus P. S. Arhiereu la un moment dat,—se bazează pe o veche zicală românească: „Toate de la stomah încep".

Aşa-i şi cu germanii şi cu italienii.

N'au posibilitatea să se hrănească între graniţele ţărilor lor.

Soluţia ar fi ca să li se redea germanilor coloniile; şi apoi să se deschidă o conferinţă a dezarmării complecte

Mă îndoesc însă că se va ajunge la această soluţie pe calea discuţiilor paşnice şi de vină-i numai stomacul!"...—a încheiat P. S. Arhiereu.

Independenţa albaneză

Intr'un local din centru se strânsese un grup de intelectuali ieşeni: d-nii prof. Mihai Carp, N. Martiniuc, av. Jenică Bantaş etc., şi discutau problemele la ordinea zilei.

D. prof. M. Carp afirmă că până la urmă Albania îşi va recăpăta independenţa. Poporul albanez este tenace, adânc pătruns de spiritul libertăţii naţionale.

Istoria lui ne vorbeşte de imensele sacrificii ce le-a săvârşit pentru independenţă.

Veacuri dearândul s'au luptat pentru această independenţă şi acum nu se vor lăsa dominaţi.

Iar d. prof. Martiniuc accentuiază că numai Anglia şi Franţa ar putea zăgăzui pretenţiile teritoriale ale Germaniei şi Italiei.

Dar mamele şi copiii din Albania?

In str. Lăpuşneanu s'a deschis o interesantă expoziţie italiană pentru protecţia mamei şi copilului.

Intr'o condică deschisă, vizitatorii îşi notează impresiile lor.

Citind în această condică vedem interesante impresii de ale ieşenilor.

Este semnificativă slova scrisă a d-lui Tity Iamandi, magistrat. D-sa scrie că: *„ar vrea să ştie cum sânt protejaţi de către italieni, copiii şi mamele din Albania?"...*

*

Şi tot la această expoziţie italiană mai observăm un lucru curios la o hartă a Italiei.

In această hartă, Corsica e trecută ca provincie italiană!..

Ne întrebăm dacă este o greşală voită, căci după cum ştim, această insulă este franceză,—cel puţin, deocamdată.

SP.

PACEA PAŞTELUI

de Arh. Iuliu Scriban
profesor universitar

Dumnezeeească vreme a fost aceasta, a zilei întâia de Paşte!.. Nu numai fiindcă era o dulce dimineaţă de primăvară, mângâiată de un soare blând, după zilele reci şi ploioase care ne-au însoţit până în pragul lui Aprilie. Astfel de zile mai avem în curgerea anului. Câte dimineţi minunate nu ai în zilele de Mai!

De data aceasta însă, era ceva mai mult. Peste darul firii, era darul sărbătorii. Aşa cum ne închipuim că trebuie să fie zilele Paştelui, aşa cum dorim să le avem, aşa a fost această întâie zi de Paşte. A fost adevărată şi curată zi de sărbătoare.

De ar fi fost numai darul unei vremi frumoase, tot s'ar fi găsit cine s'o turbure. Ai fi auzit zgomotul vreunei căruţe, strigătul vreunui vânzător, zbârnaitul vreunui automobil.

Nimic din toate acestea însă în această întâie zi a Paştelui. Era atâta pace şi atâta tăcere în cer şi pe pământ! Nu se auzeau decât vesele glasuri de păsărele şi vorbe de copii. Se bucurau de frumuseţa dimineţei şi de vremea dulce a sărbătoririi. Departe însă de a turbura, ele adăogau la farmecul acestei zile sfinte.

Când, după noaptea obositoare cu slujba învierii, ai deschis ochii dimineaţa şi ai privit spre copacii în floare, spre uliţele frumos luminate de soare, dar fără nimic din forfoteala obişnuită chiar în zile de Duminică, — farmecul şi pacea sărbătoririi te copleşeau şi te înălţau spre toate simţirile dumnezeeşti. Fericit praznic! îţi ziceai; preţios dar împărtăşit de Dumnezeu oamenilor!

Intreaga fiinţă a omului era învăluită de minunăţia aceasta şi gustai clipe cu adevărat din împărăţia cerurilor. Sorbi astfel de clipe în tot plinul şi puterea lor şi lauzi orânduiala prin care li se dau oamenilor astfel de clipe sfinte.

In adevăr, prin aceasta îi faci mai blânzi şi mai buni. Se simt mai aproape unul de altul. Frăţeşte te întâmpină cu „Hristos a înviat", fără să te cunoască. Aceasta este frăţia şi apropierea pe care Domnul Hristos a adus-o între oameni.

Ziua păşeşte înainte. Ea îşi face cursul ei din dimineaţă spre ameazi. Totuşi sărbătoarea nu încetează o clipă. Ieşi din casă după treburile duhovniceşti ale zilei, fiindcă

(Continuare în pagina 2-a)

Sâmbătă ziua pleacă excursia

Iaşi--Bucureşti

NUMAI DUS

Plecarea la ora 13.07 cu tren RAPID

Locuri limitate şi rezervate.

Inscrierile se primesc NUMAI până Vineri-seară la

Agenţia Wagons-Lits // Cook

Iaşi, Piaţa Unirii

TYP

Cel mai sigur purgativ

DOCTOR
Gh. Plăcinţeanu
Medic primar
Director Spitalul Asigurărilor Sociale
Chirurgie şi boli de femei
Cons. 3—5 d. a.
ALEIA ALEXANDRI No. 5

DOAMNA DOCTOR
PARHON C. ŞTEFANESCU
Medicprimar al Spit. Socola
Consultă pentru
Boale nervoase şi ale glandelor cu secreţiuni interne
METABOLISM BAZAL
Cons. 2—4 p. m.
Str. Tăutu 2 Tel. 2269

Dr. Gancevici
consultă
BOLI DE PIEPT
Str. Lăpuşneanu 19
Luni, Mercuri şi Vineri
între orele 1—4 p. m.

Dr. Adrian Ştefănescu
Medic de Spital
Consultă pentru
Boli interne şi nervoase
METABOLISM BAZAL
Consult 4—6 p. m.
Str. Tăutu No. 2
Telefon 2269

Institut de electro-radiologie medicală
Doctor
Gh. Costin
Specializat la Paris şi Viena
Medic la disp. p. Profilaxia tuberculozei şi Asig. Sociale Iaşi
Consult. medicale, radioscopii, radiografii, plămâni, inimă, stomac, ficat, rinithi, oase etc.
CONSULT 3—5 p. m.
S'a mutat în str. Vovidenie No. 12 Telefon 1372

Dr. R. DAMSKER
Medic de Spital
BOLI INTERNE
plămâni, inimă, rinichi
Str. Ghica Vodă No. 32

DOCTOR
Elena Preda Derevici
Medic asistent al Spitalului Socola
Boale nervoase şi ale glandelor cu secreţiuni interne
Analize hormonale. -- Diagnosticul biologic al sarcinei -- Tratamentul sifilisului nervos
Iaşi, str. Vasile Conta 32
Cons. 4—6 p. m.

DOCTOR
SOLO SCHREIFEL
SPECIALIST IN
BOLI DE PIELE, VENERICE, SIFILIS
Diagnosticul precoce al sifilisului prin examenul ultra-microscopic
DIATERMIE
Raze ultra-Violete
Consultaţii şi tratamente
7—10 dim. şi 2—9 seara
Str. Anastasie Panu 70
Peste drum de Bis. Sf. Neculai

DOCTOR
Alex. Moruzi
Profesor Universitar
Medic Primar Director
Cons. zilnic 4—6 p. m.
Chirurgie generală
Chirurgie nervoasă
Str. Păcurari No. 5
(deasupra farmaciei Căpăţînă)

Dr. M. Avram
Medic de Spital
Consult. 3—7 p. m.
str. I. C. Brătianu 120
Consultă şi operează
Boli Chirurgicale, Boli de femei, Mamoş

DOCTOR
Iosif Goldenberg
medic de spital, întorcându-se din străinătate şi-a reluat consultaţiile pentru
BOLI DE PIELE
SIFILIS-VENERICE
din str. Palat No. 2
Telefon 2156.

De vânzare
teren pentru construcţii, 300 m. p. în regiunea Copou, lîngă clădirea în construcţie a Şcoalei Politechnice. Preţ convenabil. A se adresa la ziar.

De vânzare
casă gospodărească, solidă, 4 odăi, bucătărie, cămări, pivniţă, apă, lumină electrică etc.
Poziţie centrală lângă tramvai şi Hală. Preţ foarte avantajos. A se adresa la ziar.

VINURI ABSOLUT NATURALE
vechi şi noi, eftine şi higienic servite
cumpăraţi numai dela depozitul nou înfiinţat în str. Prof. A. C. Cuza 27 (fost Arcu) casele Teitler, palatul poştei vechi.

Dacă nu vă puteţi deplasa, telefonaţi la Cinema Sidoli telefon 2059, -- şi veţi avea urgent la domiciliul Dvs. vinul dorit.

Mica Publicitate

DE ÎNCHIRIAT două camere, bucătărie, Str. Palade No. 5, tramway prin Sărărie).

ARMEANA 20, de închiriat apartament : 3 camere, bucătărie, spălătorie, verandă spaţioasă, oficiu cu chivetă. Informaţii la d-na Frucht, Armeană 20. Vizibil între 2—3 d. a.

PIERDUT carnetul C. F. R. Funcţionar Justiţie Teodor Sergheev—Orheiu. Rog să fie adus la Liceul Internat d-lui Ivanov contra recompensă. Sau se declară nul.

DE VÂNZARE imobilul din str. Apeduc 23, cu tot confortul, Aproape de Piaţa Halei şi centru, având grădină cu pomi fructiferi şi flori. Condiţiuni favorabile.

DE ÎNCHIRIAT 4 camere-bucătărie, pivniţă, cămară de lemne, sau două apartamente compuse fiecare din câte 2 camere, bucătărie, cămară lemne, pivniţă, lumină, apă, în str, Albineţ 14 bis. Vizibile zilnic dela 10-12 a. m. şi 3-6 p. m.

DE VÂNZARE casă de raport 4 apartamente. Preţ avantajos. A se adresa proprietar în curte. Ghica Vodă Nr. 13.

DE ÎNCHIRIAT două camere în demi-subsol, Strada Vasile Conta 21.
A se adresa la ad-ţia ziarului.

Fecioara rătăcită ?

Şcoala Normală „Vasile Lupu"
— Iaşi —
No. 1136, 1939, Aprilie 6

Înştiinţare

Se aduce la cunoştinţa celor interesaţi că, Duminică 16 Aprilie, ora 9 dimineaţa, va avea loc, în cancelaria Şcoalei Normale de Învăţători „Vasile Lupu" din Iaşi, Adunarea Generală a comunităţii şcolare a acestei şcoli, cu următoarea ordine de zi :

1) Descărcarea gestiunei comitetului şcolar pe exerciţiul 1937 | 938.

2) Aprobarea proectului de buget al comitetului şcolar pe exerciţiul 1939 | 940.

3) Diverse.

In cazul când în această zi, nu se va aduna numărul legal de membri, şedinţa se va ţine în acelaş loc şi la aceiaş oră, cu oricare va fi numărul membrilor prezenţi, Duminică 23 Aprilie 1939.

Director, V. S. PETROVANU
Secretar, I. Ciubotin

O dramă de dragoste patetică de un dramatism uman

Fecioara rătăcită

(La vierge folle)

după capo-d'opera lui
Henry Bataille
— cu marile vedete —
Annie Ducaux
din Inchisoarea fără gratii
Victor Francen
Juliette Faber
Un film formidabil.
IN CURÂND LA
SIDOLI

Vineri seara :

Spectacol festiv „Patima Roşie"

pentru sărbătorirea d-lui Mihai Sorbul

Joacă artiştii Teatrului Naţional din Bucureşti

Primul turneu cu o piesă românească în acest an al artiştilor Teatrului Naţional din Bucureşti în frunte cu d-na Marietta Sadova, societară şi profesoară la Academia de Muzică şi Artă Dramatică, cu d-ra Corina Constantinescu şi cu d-nii N. Săvulescu, I. Anastasiad şi Stroe Atanasiu, toţi artişti de frunte ai Teatrului Naţional, — cu piesa „Patima Roşie" de Mihai Sorbul.

In afară de calităţile ei literare, prin valoarea dramatică, originalitatea tipurilor redate, vigoarea acestui studiu psihologic al dezastrelor dragostei, pune „Patima Roşie" alături de operele mari din toate literaturile.

Dragostea când nu e transfigurată de suflet, ori câte zăgazuri sociale i s'ar pune, duce la peire.

E marea învăţătură a acestei opere de valoare, care răscoleşte sufletele şi moralizează, aşa cum crivăţul curăţă văzduhul de impurităţi.

E lupta dintre conştiinţă şi simţuri, dintre spiritul diabolic şi generozitate.

Contraste surprinzătoare în aceste 3 acte merg dela cel mai rafinat studiu sufletesc, până la faptul divers cel mai banal. Un amestec uluitor de delicateţă şi sălbătăcie.

Spectacolul local are loc Vineri 14 crt. la Teatrul Naţional, iar biletele se găsesc la Agenţia „Gheorghiu".

REP.

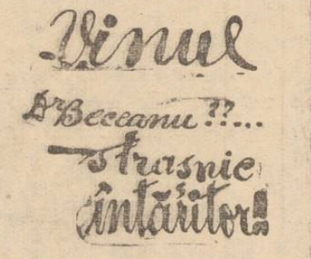

Adunarea generală

a Băncii de credit mărunt

Duminică 9 crt. a avut loc adunarea generală extraordinară a băncii de Credit Mărunt din str. Mărzescu.

Au participat câteva sute de asociaţi. La birou au luat loc d-nii : S. Davidovici, preşedintele băncii, director O Herşcovici, inspector Rosen, dr. D. Frühling, fost preşedinte, Iosif Weiss, secretar a adunării, etc.

La ordinea de zi au fost : darea de seamă pe anul 1938, aprobarea bilanţului, descărcarea consiliului de administraţie, transformarea băncii, în conformitate cu nouile dispoziţiuni bancare, în societate anonimă pe acţiuni şi schimbarea titulaturii băncii, în : B-ca de Credit Mărunt—soc. anonimă de Credit Popular.

Din cetirea bilanţului, vedem că banca are 1487 asociaţi, cu un capital social de 1.654 856 lei ; în 1938 a acordat 1786 împrumuturi, în valoare de lei 17.552.000, a acordat 33 împrumuturi de redresare însumând lei 503.000; prin serviciul de încasso au trecut 8900 polite spre încasare, în valoare de 40 milioane ; iar ca cifră edificatoare s'a arătat asociaţilor prezenţi că în ultimii 5 ani, această instituţie populară a eliberat 6160 împrumuturi, în sumă de 54 milioane.

In diverse chestiuni, au vorbit : I. Ungar, din partea cenzorilor, O. Bercovici, Segall Pascaru, Aron Şmil, L. Credinciosu, F. Horovitz, I. Bembasat, A. Bonaparte (I) etc.

Adunarea în unanimitate, aprobă apoi, descărcarea gestiunei pe 1938 şi numirea d-lor S. Davidovici, Ionas Segal, Al. Blumenfeld, în consiliul de administraţie, cu latitudinea de a numi restul consilierilor.

La cenzori au fost propuşi d-nii B. Sand, Pincovici, Alter.

*

D. director Herşcovici, a dat cetire noului statut care urmează a fi supus aprobării consiliului bancar din Bucureşti.

Prin noul statut, societarii vor deveni acţionari, banca emiţând acţiuni a câte 200 lei.

Fiecărui acţionar — posedând oricâte acţiuni, — va avea dreptul la un singur vot. S'au mai acordat o seamă de înlesniri pentru asociaţii concontraţi, după care d-nii inspector Rosen, preşedinte Davidovici şi dr. D. Frühling, au mai dat unele lămuriri. J.

Fecioara rătăcită ?

Casa de semînţerie
Vasile Iordăchescu
IAŞI Piaţa Halei 219
Cea mai sigură casă de semînţerie din Moldova
Aprovizionaţi-vă cu semînţurile cele mai sigure şi bine selecţionate, de orice fel.

P. S. Episcop Grigorie al Argeşului

după trei ani de păstorire

S'au împlinit trei ani de când P. S. Episcop Grigorie a părăsit Iaşul, unde funcţionase 10 ani ca Arhiereu-Vicar, fiind chemat ca diriguitor al Episcopiei Argeşului.

Nu cunoaştem îndeajuns de bine realizările ctitorite de P. S. Grigorie pe glia muntenească, dar socotind după vrednicia şi capacitatea de muncă pe care am avut ocaziunea să le constatăm aici la Iaşi, credem că păstorirea P. S. Sale a fost cu rezultate dintre cele mai fericite.

Şi credinţa noastră este confirmată în parte de spusele acelora care l'au vizitat pe P. S. Episcop Grigorie la reşedinţa sa episcopală : la Curtea de Argeş.

Frumoase sânt zădirile gospodăreşti şi duhovniceşti ale P. S. Grigorie la Argeş—spun acei ce au avut prilejul să-l vadă pe Vlădica.

Ne bucurăm că auzim lucruri vrednice despre P. S. Grigorie. Dealtfel e lucru aproape constatat — trecut în tradiţie, — că ierarhii moldoveni, pe acolo pe unde păşesc trasează brazde adânci de muncă, cinste şi demnitate pe ogorul bisericii noastre.

La împlinirea celor trei ani de păstorire a P. S. Episcop Grigorie, urăm pe P. S. Sale înzălirea vieţii şi păstorire îndelungată, pentru binele bisericii şi afirmarea vredniciei moldoveneşti.

GR. SPIRU

Din viaţa d-lui Albert Lebrun

(Continuare din pagina I-a)

Verificarea popularităţii sale şi a celor realizate ca preşedinte, a fost făcută de curând la 5 Aprilie 1939, când a fost reales preşedinte pe o nouă perioadă de 7 ani.

Dl. Albert Lebrun rămâne să conducă destinele Franţei până la 5 Aprilie 1946.

Un părinte model

In viaţa sa privată, preşedintele Franţei e un şef de familie model.

Are doi fii şi chiar nepoţei.

De altfel nu trebue să uităm că e în vârstă de 68 ani.

Are un frate, Gabriel Lebrun care e cultivator la Merey Le Hant, locul părinţilor.

Insuşi preşedintele, în lunile de vară, se duce la ferma fratelui şi se interesează de mersul agriculturei.

Iar în restul anului îşi dedică toată energia pentru ridicarea republicei în fruntea căruia se află.

Azi la „SCALA"
Shirley Temple salvează America şi Clubul Trăznitilor

PLASTICA

Expoziţia noului pictor ieşan d. Ioan P. Nicolau, aranjată într'o cameră de lângă bodega „Paşcanu" (Piaţa-Unirei) atrage un numeros public amator de lucrări plastice.

Lucrările d-lui Ioan P. Nicolau se bucură de frumoase aprecieri din partea tuturor, datorită coloritului, varietăţii temelor şi manierei cu care sunt executate.

E un succes care ne bucură !..

Informaţiuni

x Printre medicii numiţi la C. F. R. se află şi d-ra dr. Maria Petrican din localitate.

x Stagiunea Teatrului Naţional s'a încheiat oficial aseară, cu piesa „Allegro ma non troppo" de I. Minulescu.

x Căsătorie — In cerc intim familiar a avut loc în a II zi de Paşti, căsătoria religioasă a drăgălaşei domnişoare Mioara Stoian cu dl. sublocotent Barbu Filitti, din cavalerie.

Nuni au fost d-na Alexandrina şi căpitan Vasile Popovici.

Serviciul religios a fost oficiat de părintele C. Dinescu.

Pacea Paştelui

(Continuarea din pagina 1-a)

slujbele sufletului acum sunt mai în toi. Cu toate acestea sărbătoarea îşi întinde veşmântul ei pretutindenea şi peste toţi.

Străin să fii, să vii din alt continent, din lună, şi îndată ai vedea că oamenii din aceste clipe sunt cuprinşi de o stare sufletească pe care n'o au în alte zile. Da, e învăluirea sărbătorii care se aşterne peste toţi. Vezi bine că fiecare om are în sine gândul că acuma e sărbătoare.

Descoperi aceasta în păşirea oricărui ins. E mai moale tic, mai potolit în mişcări. Nu e cuprins de loc de neastâmpărul obişnuit al zilelor. Sărbătoarea l-a descătărămat şi umblă mai în voie. Ea a potolit toată zvăpăiala şi toată vraiştea.

Toate treburile se odihnesc şi nimenea nu le mai atinge. Sărbătoarea şi-a întins pacea ei peste toată zarva şi neodihna oamenilor.

Vai ! ce era ieri, în Sâmbăta Paştelui ! Nu numai în Bucureşti, unde lumea se varsă în valuri, ci şi în alte oraşe ale ţării pregătirile de Paşte scot lumea din casă afară şi te ciocneşti cu ea pe uliţă la fiecare pas.

Cetesc numărul de Paşte al ziarului „Vocea" din Galaţi. Şi în el e vorba de neastâmpărul pregătirilor din case, în ogrăzi şi pe uliţe, în vederea marelui praznic. Lumea de pretutindenea era cuprinsă de forfoteală.

Dar dacă au sosit zorile întâiei zile de Paşte, toate au încetat ca prin farmec. Acum este cu totul altceva. E ziua tihnei desăvârşite. Ea te îmbie plăcut spre gândire curată şi bunătate şi astfel guşti în totul fericirea acestei zile.

Da, o ai ca pe un adevărat dar al lui Dumnezeu. Binecuvântată vreme, de care nu suntem vrednici să mulţămim Celui ce ne-a dăruit-o.

Fără îndoială că ea a fost la fel şi în Ieşul nostru. Priveliştile lui scăldate în soare în toate vecinătăţile, zvâcnirea înverzită a vieţii de pe dealuri—nici vorbă că a îmbiat pe ieşan spre gânduri alese şi sfinte. Turnurile înalte ale Mitropoliei, clopotele multelor biserici vor fi avut în sufletul lui un răsunet adânc simţit şi-l vor fi îndemnat să caute căile sfinţirii, păşind către ele.

Şi dacă viaţa nu-i lasă amărurile cu care bântuie asupra oamenilor, nici în aceste zile, totuşi sărbătoarea şi acum potoleşte izbucnirile ţipătoare ale durerilor. Jăleşti cu cei ce-şi perd pe scumpii lor în aceste zile şi te doare inima când trebuie să faci slujba morţilor chiar în zilele Paştelui.

Aşa a trebuit să fac o asemenea slujbă pentru răposatul Profesor G. G. Longinescu, mort în Vinerea Patimilor şi care trebuia dus la Focşani în dimineaţa acestei zile de praznic. Un profesor îmi mărturisea mişcat că, dacă în aceste zile, nu se mai aude „Veşnica pomenire", care străpunge inimile cu durere, ci peste toată slujba răsună cântarea lui „Hristos a înviat", — amărăciunea e mai îndulcită.

Durerea morţii e mai tămăduită prin gândurile de pace şi vieţuirea în veşnicie cu Hristos.

Aşa a şi fost. Cu toate lacrimile care nu se pot înlătura, dar jalea a fost mult îndulcită şi toată desfăşurarea slujbei a fost însoţită de o netăgăduită potolire.

Pe drum spre Gara de Nord, preotul din parohia unde trăia răposatul G. G. Longinescu mi-a povestit amănunte foarte duioase despre viaţa de adâncă credinţă a acestui învăţat.

El a stat viteaz în faţa morţii. N'a intrat în veşnicie fără a chema pe preot, a stat de vorbă cu el şi a-şi uşura sufletul prin spovedanie.

Apoi, cu adâncă cucernicie, s'a împărtăşit cu Sfintele Taine şi a încheiat frumos o viaţă de muncă, de iubire de oameni şi de neocolită mărturisire a lui Dumnezeu.

Aşa a fost tot timpul vieţii şi aşa a fost şi când şi-a încheiat toate socotelile cu ea. Şi-a încredinţat sufletul lui Dumnezeu. Învăţătura lui înaltă, de care Profesorul I. Simionescu a vorbit lângă sicriul lui, din partea Academiei Române, nu l-a stingherit de a intra în veşnicie cu împodobrea aceasta.

După destăinuiri atât de mângâietoare, pe care le aflam din gura preotului, mă fericeam că le pot pune alături de altele la fel despre răposatul medic Dr. Nanu-Muscel, pe care l-am înmormântat anul trecut. Aceasta sunt trăsături măreţe din viaţa unor învăţaţi români. Puse alături cu altele, ele pot croi un capital mai întins, cu care s'ar putea osteni vreun student de ai noştri în vremea studiilor sale sau şi mai târziu.

Iată o vrednică materie de Paşte. Sunt tocmai gândurile despre care nu odată am scris, că trebuie să intre în obişnuinţele noastre la vremea Paştelui. Să stăm de vorbă mai cu seamă despre astfel de lucrări, fiindcă ele intră cu totul în atmosfera Paştelui.

Eu am gustat astfel de clipe ale sărbătorii în toată ziua aceasta a praznicului. Auzind şi amănuntele despre răposatul G. G. Longinescu, mi-am zis că este cu dreptul să fac părtaş la ele şi pe alţii care trebuiesc ţinuţi în această sfântă atmosferă. Iată ce i-am împărtăşit.

Arhim SCRIBAN

Aviația românească la loc de frunte

Activitatea Soc. L. A. R. E. S. cursele de avioane încep în ziua de 17 Aprilie

In domeniul aviației, în acest câmp de activitate în care omenirea se întrece, România a făcut progrese uimitoare.

Deși la noi nu există o tradiție a mașinismului desvoltat, ca în alte țări, totuși ne putem mândri că pasiunea aviației și a progresului ei, a prins din ce în ce mai mult. Datorită acestei pasiuni, datorită înțelegerii pe care publicul românesc a arătat-o aviației și datorită muncii și perseverenții unor oameni care fac totul pentru progresul aripilor naționale, ne-am situat în scurtă vreme într'unul din locurile de frunte.

In adevăr, confruntând numai datele statistice ale soc. L. A, R. E. S., pe anul trecut, vedem cât de intensă a fost activitatea acestei societăți de exploatare aeriană și cât de încrezător a fost primită de marele public.

Lungimea liniilor aeriene parcurse de avioanele noastre a fost în 1938 de 7.165 kilometri.

Au fost efectuate 1970 de sboruri, cu un total de kilometri parcurși de 1.170.793, în care au fost transportați 12.072 pasageri și 14.657 kg. bagaje. Deasemeni au fost transportate 5.104 kg. poștă și 25.350 kg. marfă. Acestea toate în 5.406 ore de sbor, cu o viteză mijlocie de 217 km. pe oră și cu regularitate de sută la sută.

Un bogat program de activitate pe 1939

Cu minunatele rezultate obținute în anul trecut cu încrederea publicului câștigată, cu o securitate și regularitate perfectă, soc, L. A. R. E. S. a alcătuit pe anul în curs un foarte bogat program de activitate.

Și liniile de trafic internațional și cele de trafic intern, vor fi deservite de 33 avione de pasageri, cele mai multe cu o viteză medie de peste 400 Km. pe oră și cu un confort ultra-modern.

Luni 17 Aprilie, când încep cursele regulate de avioane, vor fi puse în exploatare și liniile de trafic internațional, în număr de trei.

1) București-Cernăuți-Varșovia, cu plecarea din București la 6 și jumătate dimineața și cu posibilitate de a ajunge la Londra—prin legătura cu Varșovia—în după amiaza aceleiaș zile la orele 5.

2) București - Arad - Budapesta-Praga-Berlin, inaugurându-se prima legătură aeriană cu Berlinul, importantă din toate punctele de vedere pentru țara noastră.

3) Constanța-București-Belgrad-Veneția-Milano, stabilindu-se o legătură rapidă între Marea Neagră și Marea Adriatică.

In cursul anului, după experiențele ce se vor face și după convențiile ce se vor încheia, urmează ca să se deschidă noui linii internaționale.

Traficul intern se va desvolta pe același schelet, ca și în anul trecut.

Sforțările pe care le fac conducătorii soc. L.A.R.E.S. ne dau siguranța că și anul acesta—începând chiar de la 17 Aprilie—ca și în anii trecuți, publicul românesc, va întrebuința pe o scară cât mai întinsă, ca mijloc de deplasare rapidă și sigură,—avionul.

Știri din Stambul

Vrei să capeți simpatie
Cu o singură cutie ?
Fă ca Pașa, care-o are,
Cu „Crema de lăcrămioare"
Depozit Farmacia Dr. Beceanu, Iași Piața Halei, colț.

Serbarea Paștelui

Apel pentru pace

rostit de Papa Pius XII

Cetatea Vaticanului 12. — Papa Pius al XII-lea a pronunțat o importantă predică cu ocazia slujbei învierei, celebrată în biserica Sf. Petru din Cetatea Vaticanului.

Suveranul Pontif a relevat că ideia de pace stă la baza religiei creștine, după cum se constată din predicele Mântuitorului și ale apostolilor săi.

Este necesar ca acest adevăr să fie amintit în clipele de față când omenirea trece printr'o epocă de îngrijorare.

Nu poate să existe pace adevărată, atunci când omenirea este frământată de lupte de partide și interese, și atunci când numeroși frați duc lipsă de lucru și cele necesare traiului, aceste stări dind loc la agitații subversive.

Nu poate să existe, din nefericire, pace nici între națiuni, dacă ele sunt lipsite de înțelegere mutuală, singura cale posibilă spre a se asigura progresul civil, dacă pactele semnate și cuvântul dat și-au pierdut valoarea, ele constituind baza indispensabilă a încrederii reciproce, fără de care dezarmarea materială și morală, atât de dorită, devine din ce în ce mai greu de realizat.

Pacea și justiția merg mână în mână, din justiție născându-se pacea.

După cum nu este posibil să ai pace fără ordine, tot așa nu poate exista ordine fără justiție. Aceasta cere supunere față de autoritățile legitime; ea cere ca legile să fie întocmite și păzite spre binele comun; ea cere ca libertatea și demnitatea omenească să fie respectate și ca bogățiile să fie repartizate echitabil.

Justiția mai cere ca să nu fie împiedicată acțiunea salvatoare a Bisericei, adevăratul isvor al vieței spirituale și adevărata binefăcătoare a omenirei.

Mai este nevoie și de caritate, care dă tărie spiritului și duce la colaborarea cordială și la înțelegerea reciprocă. Predica se termină printr'un apel adresat către toți oamenii și către toate popoarele, către toate guvernele, ca toți să contribuie la menținerea păcii întemeiată pe justiție și caritate.

Papa Pius al XII-lea a adresat însfârșit Mântuitorului fierbintea sa rugăciune ca toți să fie pătrunși de caritate și în marea Lui bunătate să fie uniți spre binele omenirei.

x **Tusa și Răgușeala** în Bronchitele gripale dispar repede cu *Pastilele de Eucalipt Benzomentolate Dr. Ratianu* aprobate de Consiliul Sanitar Superior. Indrcate în toate afecțiunile pulmonare, laringite, astmă, desinfectează plămânii, ușurează respirația. Depozit Farmacia Dr. Ratianu Iași Cuza Vodă 83.

Înmormântarea profesorului Longinescu

Focșani 12.—Profesorul dr. G. G. Longinescu, titularul catedrei de chimie anorganică a facultății de științe din Capitală, membru onorar al Academiei Române, a murit Vineri seara după o lungă suferință, în vârstă de 69 ani.

Rămășițele regretatului profesor — o figură strălucită a științei — au fost transportate la Focșani unde eri d. a. au fost înhumate în cimitirul Sudic.

x In curând va avea loc la Teatrul Național un nou spectacol popular, în cadrul acțiunii „Muncă și voe bună".

Drama unei leproase

Constanța 12. — Organele sanitare au fost informate că în com. Cotul Văii s'a refugiat femeia Rada Sima, care a evadat de la leprozeria Tichilești.

Femeia leproasă a declarat că a venit acasă de dorul copiilor, pe care nu i-a văzut de mult.

A fost predată jandarmilor și retrimisă la leprozerie.

Azi la „SCALA"
ShirleyTemple
salvează
America
și Clubul Trăzniților

Profitați de ocazie! 24 Martie — 24 Aprilie

LUNA EFTINA

LA MAGAZINUL DE INCALȚAMINTE

„QUADRAT"

Iași, Ștefan cel Mare 15 (lângă Banca Emanoil Marcovici)

Pantofi și sandăluțe		Pantofi de damă	
Pentru copii mici Lei	95	Pantofi de casă eleganți	95
„ „ mai mărișori	125	Pantofi stradă Nr. 35-36	195
„ „ între 6-8 ani	175	Troteuri piele	275
„ elevi și eleve	245	„ antilopă	345
„ „ „ „ de liceu	295	Pantofi bărbătești	375

INFORMATIUNI

x Duminică 16 crt. va avea loc o mare festivitate în prezența oficialităților locale, cu ocazia împlinirei a două decenii dela inaugurarea Ateneului popular Tătărași.

x La solemnitatea deschiderei Expoziției italiene a mamei și copilului, d. dr. T. Bulău, inspector general sanitar al ținutului nostru, a luat cuvântul în numele ministerului sănătății.

x Furt în tramvai.—D-na col. Mărculescu Maria din str. General Berthelot 16, a reclamat poliției că, pe când se afla în tramwaiul No. 39 Abator, în Piața Cucului i s'a furat o poșetă în care se aflau suma de 600 lei, buletinul de populație și alte lucruri.

x Hoți necunoscuți s'au introdus în locuința d-lui plut. major Anea Vasile din str. Simeon Bărnuțiu, de unde au furat haine și lucruri casnice în valoare de 40.000 lei.

x Din fondul de 80.000 lei acordat de M. Ed. Naț. la intervenția d-lui insp. general N. Negru, pentru inspectoratul școlar Iași, au și început a se face amenajările necesare acestui serviciu de învățământ.

x Dl. Ion Corlat învățător la șc. Carol-Iași și detașat de mulți ani în serviciul cooperației, a fost pus în retragere din învățământ, pe 1 Noembrie 1938—pentru regularea drepturilor sale la pensie.

Luptele în China

Paris 12.—China a reînceput ofensiva pe toate fronturile.

Ofensiva se desfășoară în special la nordul Kantonului.

Negocierile economice anglo-române

„Financial News" apărut ieri la Londra, anunță că în cursul săptămânei viitoare va părăsi Londra, misiunea economică engleză care vine în Romînia sub conducerea lui Sir Leith Ross.

Această misiune are însărcinarea de a încheia un nou acord cu România.

x Știți care e dragostea cea mare a lui Shirley Temple ? V'o destăinuește ea în filmul ce rulează pentru prima oară la Iași, azi la „Scala".

x Înainte de a vă cumpăra vin de sărbători, treceți și gustați vinurile dela desfacerea din str. A. Cuza No. 27 casele Teitler (ostă Poșta veche).

x Pentru comenzi de BORVIZ DE BORSEC, adresați-vă reprezentantului societății, — Dl. Vasile Mândru, la cinematograful „Sidoli", telefon 2059 și la biroul de agentură și comision Mândru, tel. 1516.

Cinema SIDOLI
AZI
Evenimentul stagiunii
2 fulminante premiere
QUAI DES BRUMES
(SUFLETE în CEAȚĂ)
O operă extraordinară care a întrunit numărul cel mai mare de spectatori din ultimii 10 ani. Cu magistrala interpretare a așilor ecranului francez
Jean Gabin
Michele Morgan
odată cu formidabilul film
Omul cu mască
(Mascatul)
Filmul lovitură — Regele filmelor de senzații.

x *Dr. M. Segall Medic de spital, reîntorcându-se în localitate consultă zilnic boli de nas, gât și urechi, în str. Cuza Vodă 83. Telefon 1767.*

x Desfacerea de vinuri din str. Prof. A. C. Cuza No. 27, casele Teitler (fostă Poșta veche) a pus în vânzare specialități rare de vinuri vechi și noi cu prețuri simțitor de reduse.

x „Limp din" este cel mai nou dans lansat de americani în filmul „Clubul trăzniților" cu John Barrymore. Azi la „Scala".

x Un pahar de Borsec e o minune pentru organism.

Direcțiunea Liceului Industrial de Fete „Sf. Sava"—Iași

CONVOCARE

Se aduce la cunoștință că în ziua de 16 Aprilie a. c. ora 10 jum. a. m. va avea loc Adunarea Generală a comitetului liceului industrial Sf. Sava din Iași str. Palat 1, la ordinea zilei :

1) Votarea bugetului pe anul financiar 1939 | 1940.

2) Aprobarea gestiunei pe anul financiar 1938 | 1939.

Dacă la această dată nu se va întruni numărul reglementar de membri, a doua ședință se va ține la 23 Aprilie a. c., aceeaș oră și în același loc, când se vor lua hotărâri cu oricâți membri vor fi prezenți.

Comitetul Școlar

Sâmbătă
pleacă
excursia
specială
cu 50% reducere pe C. F. R. la - BUCUREȘT. - numai dus organizată de Wagons-Lits // Cook Agenția Iași. Plecarea cu tren rapid, ora 13.07. Locuri limitate și rezervate. Inscrieți-vă de azi la Agenția Wagons Lits | Cook Iași, Piața Unirii.

x Vo e bună și sănătate căpătați bând regulat „BORVIZ DE BORSEC".

x **Laboratorul de analize medicale, chimice și microscopice Dr. Ratianu** autorizat de Min. Săn. Publice, execută analize complecte de urină, spute, secrețiuni, etc. precum și orice analize ce interesează industria, comerțul și higiena alimentară. Iași, Cuza Vodă 83.

x La o masă copioasă nu trebue să lipsească „Borvizul de Borsec".

AVIZ

Se aduce la cunoștința celor ce au în serviciul d-lor servitori și servitoare ca bucătari-bucătăreasă, vizitiu, camerieri, sufragiu, fecior, servitori de restaurante și cafenele, portari, rândași, vieri la vie și om de serviciu la toate—să se prezinte în cel mai scurt timp la Biroul de Control al servitorilor, str. Ștefan cel Mare 8, pentru a se pune în regulă cu servitorii ce-i dețin și a li se face controlul actelor. In caz contrariu, la controlul făcut de agenții noștri și găsind în neregulă cu servitorii, vor suferi rigorile legei.

Tot odată se atrage atenția că, cu greutate s'au putut identifica servitorii asasini, care au comis asasinatul asupra D-nei Georgeta Bilicescu-Tempeanu din București, pentru faptul că au fost primiți în serviciu fără să fi fost prezentați Biroului de Control al servitorilor, spre a li se controla actele și stabili identitatea. Nu uitați că și la Iași au fost măcelăriți soții Berger din str. A Panu, tot servitori ce au fost primiți în serviciu fără să fi fost trecuți prin controlul Biroului de servitori și multe alte cazuri.

Chestorul Poliției Munic. Iași
LEAHU

Reviste

„Insemnări ieșene" (Anul IV—Nr. 4)

Numărul pe Aprilie al interesantei reviste ieșene aduce același bogat și variat cuprins așa cum ne-a obișnuit de la apariție.

Partea literară se deschide cu delicate versuri semnate de d-ra *Otilia Cazimir*.

Mai contribue la partea literară, cu versuri și proză, G. Bârgăuanu, N. Țatomir, St. Ciobotărașu, I. Fr. Botez, Horia Clopotan și N.Cadioschi.

Am dori să întâlnim mai des în acest loc semnătura d-lui Sadoveanu.

Dl. Liberale Netto face o prezentare a scriitorului italian M. Bontempelli, după care se publică o conferință a d-lui Bontempelli, asupra lui D'Annunzio.

Studii din diferite domenii aduc d-nii C. Balmuș, C. Prisnea, V. Maciu, Victor Motogna și T. G. Bulat.

Cronica medicală e semnată de dl. *dr. Gh. Andronovici*, cea științifică de d. *Gr. T. Popa*, cronica dramatică de *Tr. Cheorghiu* și *Gh. Loghin*; iniine cronica fantezistă de *St. Tita*.

Actualitatea e trecută în revistă în note vioae, unde semnează d-nii *Gr. T. Popa, I. Alexa, N. Datu, A. Çandu*, etc.

Recenzii de cărți și reviste, precum și o bogată prezentare a noutăților din librării, întregesc acest volum compact, oglindă vie a unei activități bogate din toate domeniile culturei.

„Insemnări ieșene" e o revistă cu care Iașul intelectual se poate mândri. AL.

Dela procesul Weidman

Iată vederea ultimei ședințe a procesului Weidman, în fața Curții cu Juri din Versailles, când fiorosul criminal (în stânga), împreună cu complicele său Million (la mijloc), au fost condamnați la moarte.

Ambii condamnați au făcut cerere de grațiere; însă e neîndoelnic că cererea le va fi respinsă.

Controlul chiriașilor

Incepând de la 15 Aprilie, se pune în aplicare regulamentul la dispozițiunile legei privitoare la îndatoririle proprietarilor și chiriașilor principali de a declara identitatea chiriașilor și subchiriașilor.

Peste câteva zile se vor pune în vânzare la debitele din oraș, cărțile imobiliare care conține patru fișe ce vor trebui complectate.

Cărțile Imobiliare vor fi vizate începând dela 23 Aprilie în termen de o lună, la comisiile polițienești respective.

Se atrage totodată atenția populației să se pună în regulă cu inscrierea în biroul populației și cu vizele anuale la timp. Celor contravenienți li se vor aplica pedepse.

Sonia Henie
Richard Green
Joan Davis
în ultima premieră
STEAUA Norocului

Azi la „PHOENIX"
APARATE NOUI AUDIȚIE PERFECTĂ
COPII PARASIȚI
Filmul marilor succese mondiale cu ANNIE DUCAUX
AL DOILEA FILM
Adevărul îndrăcit
cu IRENNE DUNNE și CARRY GRANT
Complectare: JURNAL ROMANESC

Amatori fotografi
Developați, copiați, măriți la
Fotograful Z. WEISS
Piața Unirii
Găsiți Rollfilme, Pakfilme, Plăci Agfa, Kodac etc. cu prețurile fabricei. — Se copiază, se mărește și se developează gratuit la Studio Fotografic
Weiss PIATA UNIRII

ULTIMA ORA

In plină criză Mediteraniană
Italia a violat acordul italo-britanic

Londra 12.

Acţiunea italiană este considerată la Londra ca o violare caracterizata a acordului italo - britanic. In adevăr, una din clauzele cele mai importante ale acestui acord se referă la menţinerea statului quo mediteranian, iar altă dispoziţie a lui prevede schimbul de informaţiuni de ordin militar.

Tot astfel, în ultimele săptămâni guvernul britanic a trebuit să amintească Italiei părţile din acord privitoare la efectivele din Libia şi la retragerea trupelor italiene din Spania după terminarea războiului civil.

Aceste violări ar putea justifica denunţarea tratatului în întregul său.

Din punct de vedere intern, cabinetul urma să se pronunţe asupra convocării extraordinare a Parlamentului, cerută de şefii opoziţiei, din cauza evenimentelor din Albania.

Italia consideră lichidată problema albaneză
...dar înţelegerea anglo-grecească ar da loc la complicaţii

Roma 12.—Agenţia „Havas" transmite:

In cercurile politice italiene se consideră că problema albaneză a şi fost lichidată din punct de vedere militar şi că ea nu va întârzia să fie soluţionată şi din punct de vedere diplomatic.

Democraţiile occidentale vor trebui să se resemneze să primească faptul împlinit căci ele încep a înţelege, spun cercurile italiene, că Italia nu a făcut decât să soluţioneze o chestiune care o interesa direct şi nu o interesa decât pe ea.

Aceleaşi cercuri subliniază calmul pe care îl păstrează Iugoslavia şi Grecia.

In ce priveşte Grecia, se lasă a se înţelege că o aderiune a ei la pactul propus de Marea Britanie ar constitui un act de ostilitate faţă de Italia şi se poate presupune, în consecinţă, că asigurările date de Italia la Londra şi Athena—că Italia nu are nicidecum intenţia de a ocupa insula Corfu—nu şi-ar păstra valoarea decât în măsura în care Grecia se va păzi de a strânge legăturile ei cu Marea Britanie.

Intr'adevăr, se pare că Italia, în deplin acord cu Germania, este hotărâtă a răspunde prin acte imediate oricărei acţiuni a Franţei şi Marei Britanii care ar tinde să modifice raporturile de forţă în Mediterană.

Regele Victor-Emanuel va fi proclamat rege al Albaniei

Paris 12.—Din Tirana se anunţă că, în şedinţa de eri a adunării naţionale albaneze, s'a hotărât sa se facă astăzi cu deosebită solemnitate proclamarea Regelui-Împărat Victor Emanuel ca rege al Albaniei.

Contele Ciano va fi numit vice-rege al Albaniei.

Germania sprijină acţiunea italiană

Berlin 12.—Pentru cercurile politice germane, situaţia în Mediterană este destul de clară.

Germania va fi alături de Italia în toată acţiunea ei.

Presa germană continuă să atace Anglia şi politica ei de încercuire a Germaniei.

In ceia ce priveşte Grecia, presa arată că ea joacă acum rolul pe care l-a avut Polonia înainte de Paşti.

Preşedintele Roosevelt vorbeşte despre război!

New-York 12. — Corespondentul ziarului „New-York Times" aflat în trenul cu care călătoreşte preşedintele Roosevelt, arată că ultimele cuvinte rostite de d. Roosevelt, în momentul când părăsea localitatea Warmspring, au fost:

„Mă voiu înapoia la toamnă, dacă nu vom avea război".

Cuvintele acestea au produs uimire asupra sutelor de persoane care au salutat pe preşedinte la plecare. Preşedintele n'a dat însă nici o lămurire cu privire la cuvintele sale.

Agitaţie la Bursa din New-York

New York 12.—Din cauza evenimentelor europene, la bursa din New-York s'au înregistrat scăderi însemnate.

Unele valori au marcat scăderi până la 5 puncte.

Anglia vrea să înfiinţeze o bază navală la Corfu

Roma 12.— Ziarele italiene apărute ieri seara, comentând tratativele dintre guvernele elen şi englez, scriu că scopul acestor tratative este de a înfiinţa la Corfu o bază navală asemănătoare celei din Malta.

Situaţia se normalizează?

Londra 12 — Din Malta se anunţă că măsurile militare extraordinare luate acum câteva zile, au fost atenuate.

Acolo se crede că incordarea a slăbit, situaţia mergând spre normal.

Ungaria s'a retras din Societatea Naţiunilor

Budapesta 12—Ministrul de externe a adresat o notă secretariatului general al Societăţii Naţiunilor, prin care se anunţă retragerea Ungariei din acest for internaţional.

Totuşi Ungaria va continua să cotizeze pentru Curtea Internaţională de justiţie şi pentru organizaţia muncitorească, secţii ale Societăţii Naţiunilor.

M. S. Regele şi Voevodul Mihai au petrecut Paştele la Balcic

Bucureşti 12. — M. S. Regele şi Marele Voevod Mihai au petrecut sărbătorile pe ţărmul mării, la Balcic.

Suveranul şi Moştenitorul Tronului au părăsit Capitala cu un tren special în prima zi de Paşti.

La Bazargic, Inalţii oaspeţi au fost întâmpinaţi de autorităţi, în frunte cu dl. col. Gorsk, prelectul judeţului.

După ce s'au întreţinut câteva clipe cu cei prezenţi, Suveranul a plecat cu automobilul la Balcic, unde a rămas toate zilele Paştelui.

Reluarea activităţii

Vacanţa de Paşti fiind terminată, toate autorităţile îşi reiau astăzi activitatea.

Membrii guvernului, cari au petrecut Sf. Paşti în diferite localităţi se reîntorc la Bucureşti.

Astfel, aseară au sosit d-nii Mitiţă Constantineseu, Victor Iamandi şi Toni cari au făcut Paştele la Sinaia.

Tot eri s'a reîntors în capitală dl. Gr. Gafencu, venind de la Ankara.

Plecarea d-lui C. Argetoianu

Dl. C. Argetoianu, consilier regal, a petrecut Paştele la Breasta, lângă Craiova.

Eri d-sa a părăsit ţara, plecând la Milano.

Regele Egiptului bolnav de varsat

Cairo 12.—Regele Faruk al Egiptului se află bolnav de vărsat.

Medicii supraveghiază evoluţia boalei.

Problema Palestiniană

Londra 12.— Din Cairo se anunţă că ieri după amiază a avut loc o conferinţă între primul ministru al Egiptului Mohamed Mahmud Paşa, Doctor Chaim Weizman, şeful executivei sioniste mondiale şi Hasad Nasha Pasa ambasad. Egiptului la Londra sosit în cursul dimineţii cu ultimele propuneri ale guvernului englez în ceace priveşte situaţia în Palestina.

Date fiind ultimele evenimente, se dă ca sigură acceptarea de către arabi a politicei engleze în Palestina.

x Aseară a plecat la Bucureşti d. general Ballif, care a petrecut Sfintele Sărbători la Iaşi.

Fecioara rătăcită?

VIN NEGRU VÂRTOS
„ ALB
„ VECHIU
„ NOU

cumpăraţi dela depozitul din strada *A. C. Cuza Nr. 27* (CASELE TEITLER) (osta poşta veche)

S'au început concentrări militare în Franţa
Important consiliu de miniştrii la Paris

Paris 12.—Consiliul de miniştri ţinut eri a fost consacrat situaţiei internaţionale.

Dl. Bonnet a făcut un amplu expozeu asupra conversaţiilor franco-engleze.

S'a arătat că Franţa va da Turciei şi Greciei, acelaş sprijin ca şi Anglia, în cazul unui pericol.

Consiliul apărării naţionale a decis chemarea mai multor contigente de rezervişti sub arme, dar prin ordine individuale—nu colective.

*

Astăseară, la ora 10 se va ţine un nou consiliu ministerial, în care vor fi examinate declaraţiile pe care dl. Chamberlain le va face mâine în Camera Comunelor.

Aceste declaraţii vor fi aduse la cunoştinţa cabinetului de către ambasadorul Angliei la Paris.

Cercurile politice arată că dl. Daladier va face unele declaraţii importante astăseară, după terminarea consiliului.

*

Paris 12.—Mareşalul Petain, ambasadorul Franţei la Burgos, a sosit Marţi dimineaţă la Paris.

Incă de săptămâna trecută mareşalul Petain comunicase ministrului afacerilor străine ale Franţei că are de gând să vină în Franţa.

El a avut ieri o întrevedere cu d. Bonnet.

Paris 12 —Cercurile politice franceze sunt neliniştite de faptul că Italia continuă să trimită trupe în Libia şi în Dodecanez.

Guvernele francez şi englez în schimbul de note avut, şi-au afirmat hotărârea de a nu mai permite nici cea mai mică agresiune, oriunde s'ar comite.

Cum priveşte situaţia presa engleză

Londra 12. Ziarele englez- de ieri salută hotărârea luat de guvern de a convoca parlamentul pentru Joi şi fac deferite presupuneri asupra declaraţiilor pe care le va face cu acel prilej primul ministru.

„Times" crede că guvernu va da asigurări asemănătoare celor date Poloniei, ţărilo din Mediterana răsăriteană şi în deosebi Greciei şi Turciei.

Marea Britanie nu s'ar putea desinteresa de regiunea balcanică, deoarece ea are prea multe interese în Mediterana răsăriteană, unde nu caută o poziţie exclusivă, dar unde este hotărâtă să-şi menţină poziţiile care nu constitue o ameninţare pentru nimeni, ci reprezintă o garanţie de libertate a unei însemnate căi internaţionale de comunicaţie.

„Financial News" scrie că nu se poate pune destulă trebă în acordarea de garanţii pentru Grecia şi adaugă că trebue să se asigure şi cooperarea Rusiei.

„News Chronicle" consideră că garanţia acordată Poloniei nu este suficientă şi garanţii asemănătoere trebuesc date Greciei şi celorlalte puteri balcanice.

Ziarul adaugă că, pentru a se evita războiul, colaborarea Rusiei este tot atât de necesară ca cea a Franţei.

„Manchester Guardian" consideră că acordul anglo-italian a fost fost, violat, dar adaugă că nu ar fi politic ca Anglia să fie aceea care să-l denunţe. Trebuie să se lase dictatorilor rolul de a-l denunţa.

Şi acest ziar susţine nevoia de a se da garanţii Greciei şi Turciei.

Şiri poliţieneşti

Furt. — Hoţi necunoscuţi s'au introdus în locuinţa d-nei Tuba Menascovici din str. Sf. Lazăr 24, de unde au furat lenjerie, trei costume bărbăteşti, hăinăria femenină precum şi bijuterii.

Pagubele se ridică la suma de 50.000 lei.

Ameninţare. — D. Vasile Boboc şi Victoria Boboc din str. Ţutorei 58 au reclamat m siei a IV-a pe Vasile Mihaeş din str. Ţutora 70, care a intrat în casa lor ameninţându-i cu moartea şi dare de foc.

Poliţia a început cercetări spre a vedea temeinicia reclamaţiei.

Fecioara rătăcită?

Cumpăr imediat

casă cu 2—3 odăi localitate, sub 100 de mii. A se adresa Avocat C. Gheorghiu Str. Ralet 2.

EL MAI BUN cumpărător 82

str. Brătianu

Vând avantajos

teren 700 m. p. în staţiunea climaterică Bugaz (Cetatea-Albă) In plin centru, vis-a-vis de grădina publică. 20 m. de plajă, 100 m. de gară. *Minunat p. Sanatoriu, dispensar, hotel restaurant, vilă etc.*

Adresa: Av. C. Gheorghiu, Ralet 2

Sâmbătă ziua pleacă excursia cu 50% reducere pe C. F. R. la - BUCUREŞTI - numai dus organizată de Wagons-Lits // Cook Agenţia Iaşi. Plecarea cu tren rapid, ora 13.07. Locuri limitate şi rezervate. Inscrieţi-vă de azi la Agenţia Wagons Lits | Cook Iaşi, Piaţa Unirii.

ORA 12

Italia dă din nou asigurări Greciei

Atena 12. — Ministrul Italiei la Atena a făcut aseară o vizită d-lui Metaxas dându-i asigurări din nou că Italia garantează frontierele Greciei şi nu are nici un fel de intenţie agresivă.

Concentrările în Anglia

Londra 12. — Ministerul aerului a desmint ştirea că a suspendat toate permisiile ofiţerilor aviatori.

N'au fost chemaţi decât unii specialişti.

Pregătiri şi discuţii în Franţa

Paris 12.—Preşedintele Lebrun a primit eri în audienţă pe generalul Gamelin, şeful Marelui Stat Major.

*

In întrevederea avută cu dl. Bonnet, mareşalul Petain trimisul Franţei pe lângă guvernul Franco, a făcut o expunere în legătură cu retragerea voluntarilor din Spania.

Inarmările Americei

Washington 12.—Preşedintele Roosevelt, reîntors din călătorie, a cerut comisiei senatului, deschiderea imediată a unui credit de 32.500.000 dolari, pentru armament.

Concentrările în Italia

Roma 12—Din sursă oficială se anunţă că Italia a terminat concentrările.

Se află sub arme 950.000 de oameni.

Dacă situaţia nu se va agrava, nu se vor face alte concentrări.

Explozie la Liverpool

Londra 12.— O puternică explozie s'a produs la Liverpool.

O bombă a explodat la sediul telefoanelor, provocând stricăciuni.

Imigrările în Palestina

Ierusalim 12. — Guvernul a dat un decret prin care schimbă normele de acordare a permiselor de imigrare.

Pe viitor, cota imigranţilor se va fixa lunar, nu la 6 luni ca până acum.

Pentru luna Aprilie s'au admis să intre în Palestina 1000 de evrei, repartizaţi astfel: 220 studenţi, 110 capitalişti cu capital de minimum 1000 lire sterline, 440 evrei care au rude apropiate în Palestina, 30 de rabini, iar restul muncitori.

„SCALA" - Azi şi toată săptămâna

Spectacolele încep zilnic dela ora 9 dimineaţa

Ultimul şi cel mai reusit film al fermecătoarei vedete

Shirley Temple salvează America

O cascadă de scene vesele şi duioase, cum nu s'au mai văzut.

Odată cu premiera celei mai formidabile comedii

Clubul trăznitilor

Cu vedetele cele mai celebre ale ecranului american

John Barrymore--Marjore Weare--George Murphy

Jurnalul „Fox Movietone" cu ultimile evenimente din lume.

Seminţe selecţionate de flori, legume furaje, cu preţuri reduse.

Gazon englezesc cal. I-a Lei 50 kgr.
Gazon englezesc cal. II-a „ 40 „

găsiţi la

ALTER MICHEL

IAŞI — PIAŢA HALEI 15—17 Telefon 1478

ANUL XXXVI No. 9615

1 LEU

ABONAMENTE:
Lei 350. . . . pe un an
180. . . . „ 6 luni
90. . . . „ 3 luni
35. . . . „ 1 luni
1500. . . . Instituții publice

Atelierele tipografice „Opinia"
IAȘI STR. LAPUȘNEANU 37

OPINIA

Ziar popular cotidian

VINERI 14 APRILIE 1939

TELEFOANE
Redacția. . . . No. 1298
Administrația . . . „ 1299
Serv. de noapte red. . . . „ 1436

Redacția și Administrația
IAȘI STR. LAPUȘNEANU 37
Director C. R. GHIULEA

UNIVERSITATEA -IAȘI-

Confuzia europeană

Indată după ocuparea Bohemiei, Moraviei și a Memelului de către trupele germane, d. Chamberlain, primul-ministru al Marei Britanii, a făcut în parlamentul din Londra o declarație solemnă: că nu va mai îngădui nici un act de agresiune în Europa.

Declarația aceasta a provocat senzație, a fost imediat aprobată de Franța, și a fost socotită ca „un act istoric".

In spiritul declarației d-lui Chamberlain, s'au început deindată tratative cu Polonia și cu alte țări, pentru a se constitui un bloc „contra agrsiunei" (adica, împotriva germano-italienilor).

Polonia făcea o serie de obiecțiuni, sub impresia ne-activității puterilor occidentale, când a fost suprimată Cehoslovacia, față de care Franța și Anglia avuseseră deasemenea angajamente. Și pentru a risipi îndoielile Poloniei, d. Chamberlain și-a repetat declarația istorică, cum că pe viitor, nu va mai permite etc.

Și iată că, pe neașteptate se produce o nouă agresiune: armata italiană invadează Albania.

Conform declarației istorice a d-lui Chamberlain, era de așteptat ca Anglia să semeze imediat pe italieni să se retragă din Albania; și la nevoie Anglia să intervie cu armele (mai ales că albanejii au schițat oarecare împotrivire).

Dar nimic!

Nici ultimat Italiei; nici intrare în acțiune. Ci numai discuții și întrevederi diplomatice. Aceleași discuții nesfârșite...

Deci „declarația istorică" a dat iarăș greș. Probabil, pentrucă-i vorba de alte pământuri decât acele care interesează direct pe englejí. Dacă ar fi vorba de un metru patrat de pământ britanic s'ar schimba treaba.

*

Alt lucru, care menține situația confuză, e atitudinea Rusiei.

Când s'a pus în discuție problema cehoslovacă, Rușii au anunțat că nu intervin mai întâi Anglia, Franța, Polonia etc.

Când s'a schițat un bloc „contra agresiunii", rușii au cerut garanții... în Orientul extrem. Iar acum cer reînvierea „securității respective".

Cr alte cuvinte, nu se știe ce vrea Rusia; și nu se poate pune temei pe intențiile sale.

Y.

Bucurie italienească

Cu prilejul ocupărei Albaniei, s'au produs manifestații patriotice în principalele orașe din Italia. Și demonstranții, cu această ocazie, au formulat toate revendicările italiene: Tunis, Djibuti, Suez, Corsica și, în fine, Mediterana întreagă.

Iată, în clișeu, o demonstrație a tineretului la Roma.

Problema alarmantă
a depopulării Franței

La Academia de Medicină din Paris s'a discutat pe larg, zilele acestea, problema alarmantă a depopulării Franței. In special, populația scade la sate.

Pe vremuri, populația satelor constituia trei sferturi din populația Franței. Astăzi, numărul locuitoritor de la orașe (care era de 9 milioane în anul 1850), a ajuns la 22 milioane, adica mai mult de jumătate din cifra totală a populației.

Căsătoriile în Franța devin din ce în ce mai sterpe. Din 9 milioane de căsnicii, 4 milioane sânt fără copii, sau cu un singur copil.

Statistica arată că 1000 femei în vârstă de 20 până la 24 ani, dau în Germania 467 copii pe an; în timp ce în Franța numai 223 copii.

Academia de Medicină din Paris denunță primejdia depopulării și cere măsuri urgente de îndreptare,—măsuri care se tot cer, dar nu se găsesc!

UN NOU TIP
de submarin japonez

Amiralitatea japoneză a aprobat și a început să construiască un nou tip de submarine destinat să revoluționeze tehnica submarină. Caracteristica cea mai însemnată a noului submarin este dimensiunea de 6 metri lungime și 2 metri lărgime.

Din cauza aceasta, nava dași condusă de un singur motor Diesel de 100 cai putere, atinge o mare iuțeală și dispune de o rază de acțiune de o mie de chilometri.

Numeroase nave submarine de acestea sunt în construcție în șantierele dela Mitsubishi. După doi ani de probe, guvernul japonez a ordonat construirea în serie a acestui „submarin de buzunar".

O altă însușire a submarinului acesta este că, din pricina suprafeței mici pe care o opune presiunii oceanului, poate coborî până la adâncimi mai mari. Experiențele au arătat că el poate sta în apă patru sute de ore și ajunge la șase sute de metri adâncime. Avantagiile de apărare sunt din această cauză, enorme.

Deși mic, acest submarin este foarte greu. Această însușire se rezolvă și ea în avantagii. Imersiunea lui este fulgerătoare.

Submarinul prezintă avantagii și din punct de vedere științific, fiindcă dispune de aparate de fotografiat aplicate printr'un dispozitiv perfecționat. Prețul de cost al „submarinului de buzunar" este derizoriu.

Excluzând echipajul și dotația de război, el nu ajunge la mai mult de șase sute mii de lei, prețul unui automobil bun.

Intr'un eventual război, acest submarin va fi o armă redutabilă.

UN REGE PRIBEAG
Soarta lui Ahmed Zogu ex-Suveranul Albaniei

Regele Ahmed Zogu s'a născut la 8 Octombrie 1895 la Bargajet, dintr'o familie musulmană înrudită cu Essad Paşa Toptani. Studiile și le făcu la Constantinopol. In timpul războiului mondial, comandă unitățile albaneze voluntare încadrate în armata austro-ungară.

Prima apariție în viața politică a Albaniei și-o făcut în 1920, ca delegat la Congresul național albanez. In 1921 fu numit ministru de interne,—în 1923 deveni președinte al Consiliului de miniștri, la vârsta de 26 ani!..

Nu isbuti să se mențină multă vreme la putere,—reuși totuși progresiv să disolve rezistența puternicei familii vrăjmașe Toptani. Sprijinit de elementele conservatoare și combătut de minoritatea naționalistă, organiză în Decembrie 1924 din Jugoslavia (unde era exilat) o revoluție împotriva guvernului lui Fan Noli. Proclamându-se republica, fu ales președinte: în această calitate reorganiză țara, sprijinindu-se întâi pe Jugoslavia apoi pe Italia.

La 25 August 1928 făcu să fie proclamat Rege al Albaniei,—după ce scăpase pe la începutul lui 1924 de un prim atentat: al doilea atentat,—la

EX-REGELE ZOGU

Viena, la 20 Februarie 1931,—îl lăsă tot atât de norocos și de tealăr.

In 1937 a încheiat un acord cu Italia, sub a cărui aripă a fost luată Albania.

Acest acord însă nu s'a dovedit de bun augur, căci puterea protectoare a cuprins statul albanez, iar regele Zogu a fost silit să ia calea pribegiei.

Unde se va stabili?

Se știe că acum un an, regele Zogu s'a căsătorit cu contesa maghiară Geraldina Apony.

Acum câteva zile, regina a dat naștere unui băiat.

Năvala italiană a silit-o să fugă, bolnavă, în Grecia.

Tot acolo au fugit și surorile regelui.

Fratele său, prințul Gelal Zogu s'a refugiat în Jugoslavia.

Cum italienii vor să pună la Tirana un vice-rege, se pune întrebarea, unde se va stabili ex-regele Zogu?

Deocamdată se anunță că va pleca în Turcia sau Egipt, probabil pentru a solicita ajutor la țările mahomedane.

Unele svonuri însă afirmă că e probabil ca perechea regală să se stabilească în Ungaria sau chiar în România, deoarece regina Geraldina are o moșie în Ardeal.

Din toată lumea

Pavilionul României la New-York

Pavilionul României la Expoziția internațională dela New-York, va fi cel mai frumos! Așa susțin toți acei cari l-au văzut, deși nu este complet terminat.

Arhitectul Doicescu O.tav, a știut din câteva linii, câteva volume și câteva culori, să realizeze o sinteză românească, în acelaș timp pregnantă și desăvârșită ca frumusețe. Tot așa cum au știut toți ceilalți artiști și meșteșugari români, sub conducerea de înaltă pricepere a d-lui prof. Gusti, să umple casa cu tot ce avem mai reprezentativ și mai frumos. Tot așa cum eminenta cântăreață a melodiilor noastre populare, Maria Tănase, care pleacă zilele acestea, va ști să aducă în vocea ei, muzica autentică din toate provinciile noastre.

Intreaga această colaborare nu va fi decât una din cele mai strălucite înfățișări a țării noastre.

Alimente pentru câni

Peste vreo câțiva ani nu vom mai vedea câini strânși în jurul unui os.

Aceasta spune institutul industriașilor americani de carne în conserve, care susține că în viitor câinii—cel puțin în orașele din Statele-Unite—se vor obișnui cu „prânz preparat" și că peste câteva generații, proverbialul amic al oamenilor va pierde obiceiul de a roade oase.

Dela 1937 în diferite orașe și în special în Chicago, care e un mare centru al industriei și comerțului cu carne proaspătă și conservată, s'a dezvoltat o industrie colaterală care a pus pe piață cutii de tinichea și de carton parafinat care conțin hrană pentru câini. Sunt folosite aci resturile dela lucrarea cărnii. Această nouă industrie a avut foarte repede succes.

Primul transport aerian

De ar fi să lăsăm cititorul să ghicească singur data la care s'a efectuat, pe calea aerului, primul transport de mărfuri, nu încape îndoială că ar căuta-o dincoace de anul 1900...

Și s'ar înșela!

S'ar înșela, pentrucă i-ar veni în minte numai decât, avionul ca singur mijloc de transport aerian cu putință.

Or, prima expediție de mărfuri a fost făcută cu... porumbei călători. Au transportat anume prin anii 1000, vreo 600 asemenea porumbei, o încărcătură de cireșe (câte trei cireșe de fiecare). Expeditorul fiind un suveran egiptean, iar destinatara, iubita lui.

Nici că se putea, de altfel, ca asemenea ispravă să nu fie inspirată de zeul Amor...

Leacul divorsului

După ce a decretat că gelozia este o boală, medicina și-a propus să trateze și divorțul.

Medicul Scale Harris, din Birmingham,—statul Albano—a declarat că a descoperit cauzele divorțurilor: neurastenia și... abundența insulinei în sânge. In fața acestei diagnoze s'a căutat un medicament. Doctorul Harris a dovedit că serul pe care l-a preparat este excelent. O injecție cu ser și candidatul la divorț, deine soț sau soție ideala.

O doamnă care în momentele ce furie arunca soțului în cap toate vasele de bucătărie, a devenit cea mai liniștită soție, după ce doctorul Harris i-a făcut o injecție.

Omul-umbră

Pe când un mare număr de cetățeni ai diverselor state își disputâ titlul „de cel mai voinic om", Robert Luck, din Pretoria, deține recordul contrar", cel mai slab om din lume. Luck e așa de slab încât nu numai că i se pot număra coastele, dar se văd și organele funcționând.

Acum un an, când Luck s'a îmbolnăvit, medicul și-a putut da seama de starea lui generală, examinând organele interne, fără să fie nevoie de radiografie.

Totuși Robert Luck e foarte sănătos, se hrănește bine și poate munci până la 16 ore pe zi. Nu simte frigul și preferă hainele ușoare; iar ca titlu de curiozitate că vom spune că el este.., vegetarian. De curând a împlinit 30 de ani și s'a hotărât să se însoare. Dar până în prezent nici o femee n'a vrut să se mărite cu o... umbră.

Bacalaureatul lui Vasile Conta

de I. MINEA
profesor universitar

Intre documentele aflate în arhiva facultății de litere și filosofie din Iași, se păstrează și un dosar în care citim despre bacalaureatul lui Vasile Conta care apoi a fost profesor la facultatea de drept a Universității ieșene și filosof cu renume mondial.

Era în anul 1868. S'au înscris la bacalaureat căruia i se mai zicea examen general de liceu, „pentru sesiunea de toamnă, șase candidați": 1) Grigore Crețu, născut la 1848 Ian. 25 în comuna Neamț, districtul Neamț, 2) Ion T. Burada, născut în 6 Martie 1851 în Iași, 3) D. Cotta, născut în 1844 Octombrie 23 în comuna G. Orșiovu, districtul Bistrița—(Transilvania), 4) Vilhelm Fridman, născut la 26 Martie 1852 în Iași (evreu), 5) Iosef Căteanu, evreu născut la Iași în 1849, și 6) Vasile Conta, absolvent al liceului din Iași. In petiția scrisă la 22 August 1868 pentru a fi înscris la bacalaureat, sesiunea din 1—15 Septembrie 1868, arată că e născut în comuna Neamțiu, districtul Neamțiu, la 1845 Noemvre 15 (Dăm numirea locului de nașterei în ortografia aceluia care a devenit marele filosof, Vasile Conta).

Examenul s'a ținut în zilele de 12—15 Sept., conform programei publicate în Monitorul Oficial Nr. 126 din 1867. Membri comisiunei examinatoare au fost: Titu Maiorescu, Gh. Roșiu, N. Burada și Ștefan Emilian, Rector era Ștefan Micle.

Probele orale au fost: 1) traducere în latinește din cronica lui Șincai, pag. 118 vol. I, începând dela cuvintele: „Betleanu Nicolosin etc. și până unde vor putea traduce; 2) traducere în românește din Homeri Iliadis epitome capt. VI dela început, 3) din limba română: compoziția liberă: Ce însemnătate are bacalaureatul în instrucția publică?

Fiecare din aceste probe a avut timp de 3 ore.

In ziua de 13 Sept. au fost alte probe scrise. Prin tragere la sorți au eșit următoarele chestiuni: a) la științe fizice: axul lumei, poluri, stele circumpolari, steaua polară, paralele, ecuatoriu, div. siderale, mișcarea de rotațiune a pământului... b) din fizică atracțiunea ce se exercită între un magnet și fer, polurile magnetelor, procede de magnetațiune, acul magnetic, a se defini inclinațiunea și declenațiunea, busolă și din chimie: sulf, acid sulfos, acid sulfic, idrogen sulfuratu (*transcriem subiectele în forma originalului lor din dosar*).

Chestiunile date apoi la oral s'au tras la sorți, numerotat și apoi prezentat candidaților. La oral s'a examinat filosofie, istorie și geografie, metematică, științe fizice, științe naturale.

Dintre cei șase candidați prezentați și toți reușiți la acest examen, au jucat rol important în viața noastră publică și culturală Vasile Conta Ion T. Burada și Grigorie Crețiu.

Vasile Conta a avut la bacalaureat media 7 și 18, Ion T. Burada 7 și 17, iar Grig. Cretin 7 și 7, Iosif Coteanu a

(Continuare în pagina 2-a)

Scrisoare din Paris

Cu prilejul reînoirii
mandatului d-lui Lebrun

In Aprilie 1932, d-nul Albert Lebrun, fiul unui cultivator din Lorena, eșit primul la Școala politechnică și la cea de mine, cu titlul de inginer magna cum laude, devenit rând pe rând deputat, președinte a diferite comisiuni de studii la Senat, ministru al Coloniilor și în fine președintele Senatului, — se reîntorcea în mare pompă de la Versailles, unde în vechiul și minunatul palat ce evoaca epoca strălucită a lui Ludovic al XIV, fusese numit la cea mai înaltă funcțiune a statului, acea de Președinte al Republicei Franceze.

Calitățile cu totul neobișnuite ale marelui om de stat

DL. ALBERT LEBRUN

i-au atras—lucru foarte rar aci—simpatia tuturor partidelor.

Chiar și comuniștii îl privesc cu ochi indulgenți. Dl. Lebrun, e omul plin de tact și de bun simț care știe să menajeze susceptibilitățile tuturora.

In ajunul alegerii din anul acesta, deși fusese hotărât să rămâie în umbră, a cedat totuși stăruințelor numeroșilor lui prieteni și și-a pus candidatura, așa zisă de principiu.

Ceilalți candidați, de cum au aflat vestea, s'au retras cu toții, deși prezența pe listă, a d-lui Bouisson, putea constitui o piedică serioasă la alegerea d-lui Lebrun. Acesta, bine înțeles fu ales la primul tur de scrutin, cu 506 voci.

Faptul nu e fără precedent. Grevy, cu câteva decenii mai în urmă, fusese și dânsul reales, însă realegerea a dat atunci loc la numeroase conflicte care au determinat dizolvarea parlamentului.

Să sperăm că nu acesta va fi cazul în clipele acestea grele când Franța are nevoie de o perfectă uniune națională și de multă încredere în cei ce guvernează. De altfel ministerul nu va demisiona, căci demisiunea e cerută de constituție numai în cazul unui noi alegeri, dar nu în cazul unei realegeri.

Manifestația actuală dela Versailles, a dat ocazia unei elegante reuniuni mondene. E într'adevăr o tradiție, pentru vedetele din lumea politică, teatrală, literară și chiar științifică, de a reține o masă la unul din cele două mari restaurante din Versailles, și a asista apoi la verificarea urnei.

Astfel s'a putut remarca în distinsa asistență, celebrul profesor Voronoff, către care se îndreptau multe priviri sexagenare. D-nul Lebrun a rămas la Paris, unde prin telefon i se comunica rezultatul clipă cu clipă.

Funcțiunea cea mai înaltă a Republicei Franceze, nu e deloc o sinecură. Programul Președintelui e foarte încărcat și nici măcar bolnav—în afară de cazuri serioase—nu se poate sustrage obligațiunilor ce i se impun.

(Continuare în pagina 2-a)

TESTA

La dureri de cap, dinți

DOAMNA DOCTOR
PARHON C. ȘTEFANESCU
Medicprimar al Spit. Socola
Consultă pentru
Boale nervoase și ale glandelor cu secrețiuni interne
METABOLISM BAZAL
Cons. 2—4 p. m.
Str. Tăutu 2 Tel. 2269

De vânzare

teren pentru construcții, 300 m. p. în regiunea Copou, lîngă clădirea în construcție a Școalei Politechnice. Preț convenabil. A se adresa la ziar.

ARMEANA 20, de închiriat apartament: 3 camere, bucătărie, spălătorie, verandă spațioasă, oficiu cu chivetă. Informații la d-na Fruht, Armeană 20. Vizibil între 2—3 d. a.

DE VÂNZARE imobilul din str. Apeduc 23, cu tot confortul, Aproape de Piața Halei și centru, având grădină cu pomi fructiferi și flori.
Condițiuni favorabile.

DE ÎNCHIRIAT 4 camere-bucătărie, pivniță, cămară de lemne, sau două apartamente compuse fiecare din câte 2 camere, bucătărie, cămară lemne, pivniță, lumină, apă, în str, Albineț 14 bis. Vizibile zilnic dela 10-12 a. m. și 3-6 p. m.

DE VÂNZARE casă de raport 4 apartamente. Preț avantajos. A se adresa proprietar în curte. Ghica Vodă Nr. 13.

DE ÎNCHIRIAT două camere, antret, bucătărie, magazie, grădină frumoasă. Strada Zlataust 3, peste drum de Spitalul Evreesc.

FOTOGRAF
bun lucrător, angajează imediat
Foto-Luvru
Iași

DE VÂNZARE imobilul din str. Ralet 12. Două apartamente moderne. De închiriat un apartament. Adresați: Ralet 1 bis. Telefon 1453.

DE ÎNCHIRIAT două camere în demi-subsol, Strada Vasile Conta 21.
A se adresa la ad-ția ziarului.

Informațiuni

x **Doctorul D. Hornstein,** *reîntors în localitate, a reluat consultațiile pentru boli și operațiuni de nas, gât și urechi.*

x Înainte de a vă cumpăra vin de sărbători, treceți și gustați vinurile dela destacerea **din str. A. Cuza No. 27 casele Teitler** (fostă Poșta veche).

x **Dentistul Friedrich Grünberg restabilindu-se complect și-a reluat consultațiile în cabinetul său din str. Ștefan cel Mare 3, Cons. 9-1 a. m. și 3-7 p. m**

x Pentru comenzi de BORVIZ DE BORSEC, adresați-vă reprezentantului societății, — Dl. Vasile Mândru, la cinematograful „Sidoli", telefon 2059 și la biroul de agentură și comisioane Mândru, tel. 1516.

x **Dr. M. Segall** *Medic de spital, reîntorcându-se în localitate consultă zilnic boli de nas, gât și urechi, în str. Cuza Vodă 83. Telefon 1767.*

x Desfacerea de vinuri din **str. Prof. A. C. Cuza No. 27, casele Teitler (fosta Poșta veche) a pus în vânzare specialități rare de vinuri vechi și noi cu prețuri simțitor de reduse.**

Școala Urbană de Gospodărie Gradul I și II Iași
CONVOCARE

Se aduce la cunoștința părinților și tutorilor elevelor, precum și acelor ce se interesează de bunul mers al școlei, că în ziua de 16 Aprilie 1939 ora 10 dimineața, va avea loc adunarea generală a comitetului școlar, care se va ține în localul școlei din str. Carol No. 34, la ordinea de zi fiind următoarele:

1) Descărcarea gestiunei comitetului școlar pe exercițiu 1937 | 938.
2) Aprobarea proectului de buget pe ex. 1939 | 940.
3) Diverse.

În cazul când în această zi nu se va întruni numărul legal de membri, adunarea se amână pentru Duminică 23 Aprilie a. c. în ace aș loc și la aceiași oră când se va ține cu orice număr de membri prezenți.

Președinte, I. BOTEZ
Secretară, C. Mironescu

Părerea artiștilor

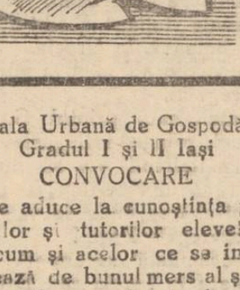

Noi susținem sus și tare: Idealul frumuseței e *Crema de lăcrămioare.*

Farmacia Beceanu
Iași, colț Piața Halei.

x La o masă copioasă nu trebue să lipsească „Borvizul de Borsec".

Pregătirea construcției noilor localuri de școli primare

După cum se știe, în actuala campanie de lucru Primăria Municipiului va construi mai multe localuri noui de școli primare în localitate.

Cu facerea planurilor și devizelor a fost însărcinat d. arhitect George Grumăzescu conducătorul Serviciului Arhitecturei.

Înainte de sărbători, d. arhitect Grumăzescu a prezentat d-lui primar C. Ionescu planul și devizul în vederea construcției primei școli primare din Nicolina. Noul local va fi amenajat în locul fostei fabrici de mezeluri Nowack și va cuprinde 5 săli de clasă, o cantină și o baie de cartier cu aburi din piatră.

Intreaga lucrare se va ridica la aproape 800 mii lei.

Tot odată d. primar Ionescu a însărcinat pe d. arhitect Gh. Grumăzescu să întocmească planurile și devizele pentru construirea școlii primare din cartierul Păcurari.

După terminarea acestor două localuri, se va construi apoi și școala primară din Tătărași.

REP

Fecioara rătăcită ?

Străjerești
Făgăduința și Legământul tineretului străjeresc

Anul acesta, în ziua de Sf. Gheorghe (23 Aprilie), patronul Străjerilor, toate Stolurile de fete și băieți —din orașul și județul Iași — vor sărbători cu deosebit fast acaastă dată.

In această zi, se va lua Străjerelor și Străjerilor, între 7—13 ani inclusiv: „Făgăduința", iar „Legământul" ce va lua Străjerelor între 14—21 ani și Străjerilor între 14—18 ani.

Revenindu-se asupra primei decizii, „Făgăduința" și „Legământul" se vor depune de către toate Străjerele și toți Străjerii—indiferent, dacă au lucrat cu Pavilionul ridicat sau nu ; deci toate *Stolurile constituite* prin Proces-Verbal în regulă, vor lua Străjerilor, „Făgăduința" sau „Legământul".

După aceleași norme se va proceda la calcularea ve h-mii pentru acordarea Stelelor. Se va ține seamă și de anii de Cercetășie.

Celelalte dispoziții în legătură cu sărbătorirea Patronului Străjerilor, rămân așa cum s'au comunicat de către Legiune cu Nr. 459 din 29 Martie a. c.

Comandamentele Legiunilor de Străjere și Străjeri din orașul și județul Iași

Cu prilejul reînoirii mandatului d-lui Lebrun

(Continuarea din pagina 1-a)

Ziua oficială începe pentru el la 8 jum. De aceia, înainte de a se cufunda în studiul diferitelor chestiuni, D-nul Lebrun face primblarea cotidiană pe Champs Elysé s între 8 și 8 jum.

Astfel se povestește că, cu ocazia uneia dintre aceste primblări, întâlni un copilaș ce se grăbea spre școală, urmat de aproape de mama lui. Copilul uitându-se în dreapta, uitându-se în stânga, perdu echilibrul și lunecă pe trotuar. Președintele, care iubește mult copiii, căci are și el doi nepoți de 7 și 9 ani, se grăbi să-l ridice. Mama fără a recunoaște înalul personagiu ce se ocupa de fiul ei, îl certă pe copil spunându-i : „Albert, dece nu bagi de seamă, parcă te văd acum că isbucnești în lacrimi".

D-nul Lebrun desmerdând copilașul, îi spuse: „Nu-i așa că, atunci, când cineva se numește Albert nu plânge nici odată"?.. și-și continuă liniștit drumul.

Lista civilă comportă în total o sumă de 3.500.000 de franci, pentru care, fiscul, ca oricărui contribuabil, îi percepe 9,000,000 franci.

Elyseul are 25 de servitori și lachei, precum și două cameriste pentru d-na Președintă. Toate deplasările, trenul, dineurile, vânătorile la Rambouillet, cadourile ce e silit să le facă celor din jur până și în reținerea palatelor de vară, toate aceste cheltuieli sunt deduse din lista civilă, ceia ce face că e absorbită în întregime și câte odată chiar e întrecută. Nu ne mirăm astfel că D-na Lebrun, înainte de a-și comanda o toaletă, mai întâi întreabă de pret, și că nici odată nu a fost văzută purtând bijuterii de mare valoare.

Pentru recenta ei călătorie la Londra, marii giuvaergii de aici, i-au împrumutat cele mai frumoase piese de colecții, pe care le-a restituit de îndată ce s'a întors la Paris.

De altfel D-nul Lebrun, de și astăzi e cel mai înalt magistrat al Franței, în ziua când mandatul îi va expira, adică în 1946, nu va avea măcar drept la pensie. Singura lui bogăție, e o modestă proprietate în Lorena la Mercy-le-Haut, leagănul familiei, unde și astăzi încă fratele lui ține coarnele plugului pe mica rămășie ce au moștenit-o dela tatăl lor.

Paris, April 1939

ALEB

Amicele tinerelor fete

Membrele Filialei Societății Amicele Tinerelor Fete sunt convocate în adunare generală în ziua de Joi, 13 Aprilie 1939, ora 4 jumătate p. m. la Sediul Asociației, strada Codrescu No. 2.

In caz când la această dată nu se va întruni numărul de membri cerut de statut, adunarea generală se va ține la 20 Aprilie 1939, la aceiași oră și în acelaș local, cu oricare va fi numărul membrilor prezenți.

Ordinea de zi :

Darea de seamă a Comitetului asupra activității Asociației în cursul anului 1938

Prezentarea bilanțului și a contului de venituri și cheltueli pe anul 1938.

Bugetul pe anul 1939.

Complectarea Comitetului. Alegerea cenzorilor supleanți.

Fecioara rătăcită ?

Bacalaureatul lui Vasile Conta

(Continuarea din pagina 1-a)

avut media 6, Demetriu Cotta 6 și 50, iar V. Fridman 7 și 80.

S'a păstrat forma diplomei la bacalaureat date lui Ion. T. Burada, cum o dăm aici:

Diploma de bacalaureatu.

In numele M. S. Domnitorului Românilor Carol I Noi Rectorele Universității din Iași Ștefan Micle, vediendu certificatului data la 17 Sept. 1868 de către jurul examenatoriu, D-lui I. T. Burada. născut în Iași, la anul 1851 Mart. 6. pentru ex menul general de liceu, conform art, 141-151 al legei asupra Instrucțiunii.

Dămu prin acesta d-luiI. T. Burada Diploma de Bacalaureatu spre a se bucura de tot drepturile ce'i acordă legea.

Datu în Iași la
Rectorele Universității
(s) St. Micle

(P. S. Am păstrat la copierea diplomei, ortografia actului dela dosar.)

Amintim aici faptul care trebue reținut că Vasile Conta la răspunsurile orale s'a ridicat peste colegii săi de bacalaureat.

Adăugăm că atunci examenul de bacalaureat se ținea la cele două universități cu profesori universitari pentru ca să se poată reținea că în sesiunea de toamnă din 1868 la universitatea din Iași s'au prezentat numai 6 candidați.

I. MINEA

O frumoasă solemnitate religioasă
la Uricani

Mâine, Vineri 14 April, la ora 8 dim. se va săvârși o frumoasă slujbă religioasă la biserica din satul Brătulenii-Uricani din apropierea Iașului, unde păstorește vrednicul preot Vasile Botez.

Deși biserica încă nu este terminată, cu toate străduințile d-lui av. Alex. Velciu, totuși părintele Botez a decis să facă o slujbă de deschidere a acestui locaș, printr'un serviciu ales oficiat de mai mulți preoți din împrejurimi.

După solemnitate vor lua cuvântul părintele V. Botez, d-nii av. Velciu, înv. Vornicu și Grigore Spiru.

Vor lua parte la această sărbătoare religioasă toți credincioșii din com. Uricani în frunte cu preoții și învățătorii din împrejurimi.

O dramă de dragoste patetică de un dramatism uman

Fecioara rătăcită

(La vierge folle)

după capo-d'opera lui
Henry Bataille
— cu marile vedete —
Annie Ducaux
din Înșoarea fără gratii
Victor Francen
Juliette Faber
Un film formidabil.
IN CURÂND LA
SIDOLI

Cursurile informative de Apărare Pasivă organizate de Ministerul Aerului și Marinei pe Ținuturi

1) Pentru punerea în aplicare a art. 8 din Legea Apărării Antiaeriene a Teriloriului (M. Of. Nr. 55 | 6 | III | 1939), persoanele particulare care activează sau doresc să activeze în viitor în domeniul apărării antiaeriene (pasivă), vor fi orientate asupra:

— organizării apărării antiaeriene, pentru a se face față pericolului aero-chimic ;

— gazelor de luptă și protecția contra lor (individual sau colectiv);

— lupta contra incendiilor, etc.

2) *Cursurile informative A. P. încep la 23 Aprilie* pe Ținuturi, la sediile unităților de pompieri sau în sălile ce se vor comunica la timp de către Serviciile de Apărare Pasivă ale Ținuturilor.

3) *Durata cursurilor informative A. P.* este 7 ore (8—13 și 16—18).

4) *Participanții la cursuri* vor fi *persoanele particulare* incadrate în art. 8 din Legea Apărării Antiaeriene a Teritoriului (excepție Șefii A. P. dela Dapartamente, Regii Autonome, Ținuturi, Prefecturi, Municipii, Orașe și Șefii stabilimentelor categ. I-a, care vor urma cursurile Centrelor de Instrucție A. P. conform art. 6 din Leg).

5) *Inscrierea la cursurile informative A. P.* se va face până la 15 | IV | 1939, la Serviciile de Apărare Pasivă ale Ținuturilor, fie personal, fie prin cerere scrisă timbrată, în care se va arăta cât mai citeț:

Numele și pronumele participantului ;
Ocupațiunea ;
Naționalitatea ;
Numărul carnetului de inscriere la biroul populației;
Domiciliul (localitatea..... str..... Nr.....);
In ce direcție a activat sau dorește a activa în viitor, în domeniul apărării pasive.

Firmele de specialitate cu personal mai numeros, vor înainta cererile însoțite de un tabel nominal al funcționarilor ce au în subordine.

La cursuri vor veni șefii întreprinderilor, consiliile lor de administrație, precum și personalul administrativ al acestora; iar nici de cum meseriașii sau muncitorii; aceștia vor fi orientați în cadrul orei săptămânale de instrucție prevăzută de art. 7 din Lege.

6) *Odată cu cererea,* se vor depune 2 fotografii de fiecare participant, precum și recipisa de depunerea la Administrația Financiară pe seama Serviciului A. P. al Ținutului respectiv, a sumei de 200 lei, pentru a face față primelor cheltueli necesitate de organizarea și funcționarea Cursului informativ A. P.

7) *Fiecare participant va aduce* la cursurile informative :

— carnetul de inscriere la Biroul Populației ;
— masca de gaze tip 1935 ;
— 100 grame alcool sau triox metilen pentru desinfectarea măștii ;
— 1 pachet de vată de 5 lei.

8) *Persoanele particulare* incadrate în art. 8 din Lege, care din diferite motive n'au putut lua parte la cursuri din cauză de forță majoră, vor urma aceste cursuri într'una din Duminicile fixate de Serviciul A. P. al Ținutului până la 25 | VI | 1939, după care dată, toți cei ce vor fi găsiți că activează în domeniul apărării pasive fără să fi urmat Cursurile informativ A. P. al M. A. N. (pe Ținuturi), vor fi sancționați conform art. 63 (litera e) din Legea A. A. T. (M. Of. Nr. 55 | 6 | III | 1939).

9) Cursurile se vor ține în sala de Consiliu a Prefecturei Județului Iași.

CONTRAVENȚII SANITARE

Serviciul sanitar a amendat pentru contravenții sanitare pe următorii : Avram Harteș str. C. Negri 64, Leia Teșler str. I. C. Brăteanu 150, A. Hertanu str. V. Conta 4, Isac Ulner str. Sărărie 31, Iacob Pacher str. C. Negri 64, P. Margulies str. C. Negri 68, M. Țiman str. C. Negri 66, Iosef Dorfman str. C. Negri 64, Marcu Leib str. C. Negri 66, Herș Bercovici str. C. Negri, 66, Bercu Rosner str. C. Negri 66, Chisel Weisman str. C. Negri 68 și Iacob Zilberștein str. C. Negri 68.

Contravenienții au făcut apel la tribunal.

Informațiuni

x Regia autonomă C. F. R. a fost amendată cu suma de 3 milioane lei pentru contravenție la legea vămilor.

Cu ocazia unui turneu în țară a unei trupe franceze, cefereul n'a făcut formalitățile de vămuire.

Contra acestei amenzi s'a făcut apel la tribunal.

x Membrii comitetului consultativ al Blocului pensionarilor din Iași sunt rugați a lua parte la ședința ce va avea loc Vineri dim., 14 Aprilie, ora 10.

Primăvara
trebuc curățat sângele
(Pentru reîmprospătarea întregului organism și curățirea sângelui un laxativ pur vegetal: **Leo-Pills.** **Leo-Pills** s'a dovedit extrem de eficace pentru cura de primăvară.

Leo-Pills LAXATIV

Se caută un muzicant ieșan
care a avut aventuri în Elveția

Parchetul local a primit o adresă din partea consulatului elvețian din Galați, prin care autorităților locale a se descoperi pe Iancu Leibovici, originar din Iași, de profesie muzicant.

Acesta, pe când cânta în orașul Aarau (Elveția), a cunoscut pe d-ra Ida Studer originară din Iași str. Nemțească 3, pe care sub diferite pretexte, a făcut-o să-i împrumute suma de 1200 franci elvețieni, cu obligația să-i restituie în timp de 2 luni de zile.

Ori, Iancu Leibovici a dispărut din Elveția, fără a mai restitui d-rei Studer suma împrumutată, cu toate că a trecut 7 luni de zile.

Parchetul a dat dispoziții poliției judiciare pentru a întreprinde cercetări, cu care a fost delegat d. comisar Captarenco.

O minune la Înviere
într'un sat din Vâlcea

R.-Vâlcea 13.— In noaptea Învierei, la bisericuța din comuna Pietrari-Vâlcea, în timp ce preotul ieșea din altar cu lumânarea aprinsă, copilul Grigoreș Nedea de 15 ani, rămas orb complect de la etatea de 6 ani, venit la sfînta Înviere cu mama sa, deodată a simțit că de pe ochii săi rămași în întuneric până atunci, se ridică pânza neagră, văzând foarte clar pe preotul care împărțea lumină.

La strigătul copilului de: „văd lumina" preotul și toți credincioșii s'au strâns în jurul copilului, minunându-se de puterea lui Dumnezeu, satul tot știindu-l pe copil complect orb.

Scriitorul Mihail Sorbul la Iași
Spectacolul dela Teatrul Național. Conferința autorului „Patimei Roșii"

Ultimul turneu pe care ni-l trimite Capitala, este al artiștilor fruntași de la Teatrul Național din București și care vor reprezenta mâine seară piesa „Patima Roșie".

Va fi un spectacol de gală pe scena Teatrului Național, cu care prilej va fi sărbătorit autorul, d. Mihail Sorbul, primul laureat al Marelui Premiu Național de Teatru.

De data aceasta piesa d-lui Mihail Sorbul se bucură de o interpretare de mare clasă, rolurile fiind interpretate de actorii fruntași: Marietta Sadova, N. Săvulescu, I. Anastasiad, Stroe Atanasiu, și Corina Constantinescu.

Inainte de spectacol d. Mihail Sorbul va ține un cuvânt ocazional. R.

Chestiunea oboarelor
O nouă ordonanță a primăriei

Odată cu venirea Primăverii, oboarele de tot felul își reîncep activitatea.

Tot pe această dată, încep să roiască în jurul oboarelor diferiți indivizi cari — lucrând în contra intereselor acestor instituții — caută pe toate căile să îndepărteze pe vânzători de locurile de desfacere a mărfurilor,

Despre acest fapt au fost înștiințați conducătorii Municipiului și ai Camerei de Comerț.

Chestia aceasta a făcut obiectul unei consfătuiri la primărie.

Au luat parte d-nii: primar general C. Ionescu, V. Aslan președintele Camerei de Comerț, Chestor Gh. Leahu, av. Chiril Dragan secretarul general al Primăriei, etc.

Luându-se în discuție buna funcționare a oboarelor, s'a hotărât că nimeni nu mai poate cumpăra sau târgui mărfurile sau produsele ce fac obiectul acestor oboare, târguri, rampe și piețe, pe șosele sau străzi, la cârciumi, hanuri, curți, magazii, hambare, etc. într'o rază pe 5 km. în jurul acestor instituții.

Toate carele și căruțele încărcate cu cereale, sau alte mărfuri ce sunt aduse în orașul Iași și care fac obiectul operațiunilor oboarelor, vor trebui trase în interiorul oboarelor și anume:

In piața Halei. Produsele, animale mici, păsări, fructe și legume, tot timpul anului. Lemne și furaje, dela 1 Noembrie—1 Mai.

In piața Bădărău. Tot felul de cereale.

In târgul de vite de lângă Abator; vite mari și mici, porci, oi, capre, miei, iezi, etc.

Rampa „Podul Tacu", dela 1 Mai—1 Noembrie; lemne și furaje de tot felul.

Cu această ocazie, se pune în vedere tuturor industriașilor, fabricelor de făină morilor, fabricelor de ulei, fabricelor de bere, federalelor, Băncilor populare, unitățile cooperatiste, comercianților și procuriștilor acestora, precum și în genere tuturor celor în obiectul comerțului cărora intră articolele ce se negociază în oboarele de mai sus, *că sunt obligați a-și încheia toate tranzacțiile numai în interiorul oboarelor* și a se supune în totul dispozițiunilor regulamentelor interioare ale acestor oboare.

Aceleași obligațiuni le au și toți acei cari fac cumpărături pentru trebuințele personale.

Contravenienții dispozițiunilor vor fi aspru condamnați, chiar și cu închisoarea.

In senzul celor de mai sus s'a dat o ordonanță, care va intra în vigoare pe data de 15 crt. REP.

Stiri judiciare
Apelul foștilor conducători ai Băncii romîno-franceze

La Curtea de Apel secția I s'au primit dosarele procesului foștilor conducători ai Băncei „Romăno - Franceze", cari au fost judecați de tribunalul Bacău pentru bancrută frauduloasă, fals etc.

Se știe că Alfred Grün, Carol Michelsohn și Ioan Popovici au fost condamnați la câte 50 mii lei amendă; Moritz Ciuraru la 1 an închisoare și Haichel Goichman la 3 ani închisoare.

Contra acestor condamnări inculpații au făcut apel, deasemenea au făcut apel și deponenții băncei contra achitării unora dintre inculpați.

*

Diferend comercial — D. av. Alfons Herovanu, în calitate de procurator al fabricei „Griviția" din București, a actionat în judecată pe comercianții I. și S. Goldner din Str. Zlataust 4, foști proprietari ai unui magazin de coloniale din Str. A. Panu 19.

Reclamanții au cumpărat dela fabrică mărfuri în valoare de 54 mii lei, a căror valoare refuză s-o achite.

*

Recursul Izvoranu-Bacău —In procesul Isvoranu-Bacău, care s'a desbătut în fața Curței de Apel secția II, s'a redactat definitiv decizia.

Dosarul, cu recursurile inculpaților și a părților civile, a fost înaintat Inaltei Curți de Casație, pentru judecare.

*

Inșelăciune — Curtea de Apel secția I a amânat pentru ziua de 15 Mai a. c. judecarea procesului comerciantului Bercu Bercovici din str. Aurora 36, condamnat pentru înșelăciune la 15 zile închisoare.

*

Contestație.—Firma „Singer" din str. Lăpușneanu, a făcut contestație la tribunal contra procesului verbal prin care i s'a aplicat sechestru pe marfă, pentru o datorie de 8250 lei.

Tribunalul a fixat termen de judecată la 17 Mai a. c.

Dela Comunitatea evreiască

Dl. I. L. Holtzman, președintele „Asistenții Sociale" de pe lângă Comunitatea Evreilor din Iași, are în studiu o seamă de interesante transformări în domeniul asistenții sociale.

Cu mijloace infime, dar cu multă bunăvoință, ajutat de un personal conștient format din contabilul Șchraier și casier Silberman, actuala conducere a ajutat, cu prilejul sărbătorilor Paștelui, sute de familii lovite de mizerie...

Sunt opere demne de relevat.

x Voie bună și sănătate căpătați bând regulat „BORVIZ DE BORSEC".

Vinul
Beceanu ??...
Trasnic întăritor!

O moară
distrusă de foc

Bălți 13.—Un puternic incendiu a isbucnit noaptea trecută la moara Teodor Chiricoci, din comuna Chiligeni-Bălți. Focul alimentat de un vânt puternic a distrus moara în întregime. A mai ars deasemeni un grajd în care se aflau mai mulți cai precum și un însemnat număr de păsări.

Pagubele se evaluiază sumar la 300.000 lei. Moara era asigurată.

Cercetările au stabilit că focul a luat naștere din cauza coșului locomobilei, care era defect.

Caracteristic e faptul că, cu câteva zile în urmă, a mai izbucnit în aceleași împrejurări un incendiu la această moară, care a putut fi localizat.

Cercetările continuă.

x „Limp din" este cel mai nou dans lansat de americani în filmul „Ciubul trăzniților" cu John Barrymore. Azi la „Scala".

Ocuparea Albaniei

Iată harta Adriaticei și poziția regatului Albaniei, a cărui ocupare de către armata italiană a provocat încordarea primejdioasă în care se zbate astăzi Europa.

Cea mai elegantă vedetă franco-americană
ANNABELLA
logodnica regelui ecranului mondial
TYRONE POWER
în ultimul său film, al tinereții, luxului și eleganții
Dineul la Ritz
cu Paul Lukas, David Niven, Romy Brent
Odată cu cel mai mare film de aventuri senzaționale
Beția Aurului
cu marele artist american
Victor Mac Laglen
Două filme „Fox 1939" nerulate în România
De Duminică 16 Aprilie la
SCALA

Cu 250 lei
puteți participa la tragerea clasei a II-a a Loteriei de Stat, cu tragerea *Sâmbătă 15 Aprilie a. c.* adresându-vă marei colecturi
CAMPUS, BASSA
Str. Lăpușneanu 16 și 41
Telefon 1922 și 1874

Răspuns regal

La telegrama pe care d. prof. Traian Ionașcu Rezidentul Regal al Ținutului Prut, a adresat-o M. S. Regelui Carol II cu ocazia Sf. Invieri, Suveranul a binevoit a răspunde cu următoarea telegramă:

D-lui Rezident Regal
Traian Ionașcu
Iași

Mulțumesc prin „adevărat a înviat", Ținutului Prut, pentru frumoasele urări de Paști.
CAROL R.

INFORMAȚII

x Pensionarii poștali de orice grad, femei și bărbați, sunt invitați a fi prezenți, Vineri 14 Aprilie ora 10 dim la oficiul postal din str. Cuza-Vodă, spre a li se face unele comunicări.

x Festival muniforesc. — In seara zilei de 15 Aprilie a. c., va avea loc la Casa Poporului din Cartierul Socola un festival artistic-literar organizat de către breslele meșteșugărești din localitate.

La acest festival, își vor da concursul numai elemente tineri dintre muncitori.

Se va reprezenta o piesă, muzică și declamații.

Muncitorimea ieșană va fi prezentă în număr mare.

x Dl. prof. Traian Ionașcu, Rezident Regal al Ținutului Prut, constatând că s'au eliberat autorizații pentru instalarea de jocuri distractive pe străzi, jocuri care erau de fapt de noroc, a dispus anularea acestor autorizații.

In consecință organele polițienești au luat măsurile de rigoare pentru ca aceste jocuri să nu mai ființeze.

x Dl. prof. P. Andrei, ministrul Educației naționale, a plecat ascară la București.

x **Tenul iritat de vânt** și de frig se înfrumusețează repede și admirabil întrebuințând Crema Miraculoasă preparatul Laboratorului Dr. A. Ratianu Iași, str. Cuza Vodă 83.

Această minunată cremă albește și catifelează pielea, distrugând petele și coșurile depe obraz. Se trimite contra ramburs oriunde se cere.

Trandafiri înalți, pitici, urcători cu înflorire incontinuu, precum și Gladiole, Dalia, Rugoni, Anvelopis, Clematis, gazon, răsaduri de flori, se găsesc de vânzare la florăria
Domnița Ruxanda
IAȘI — Str. Lăpușneanu No. 12

Sâmbătă ziua pleacă excursia
Iași--București
NUMAI DUS
Plecarea la ora 13.07 cu tren RAPID
Locuri limitate și rezervate.
Inscrierile se primesc NUMAI până Vineri-seară la
Agenția Wagons-Lits // Cook
Iași, Piața Unirii

O secție technică
pentru pregătirea maiștrilor de școli primare

Cu prilejul vizitei făcute la șc. normală „V. Lupu", d. ministru P. Andrei, văzând munca ce o depune corpul profesoral și devotamentul cu care d. V. Petrovanu, conduce această instituție, a declarat că va ființa aici o secție technică pentru pregătirea maiștrilor de lucru manual, care vor funcționa pe lângă școlile primare curs complimentar, din țară.

Desigur, această dispoziție a d-lui ministru P. Andrei arată încă odată dragostea ce D-sa o poartă bătrânului nostru oraș.

V. N.

Ședința de breaslă a muncitorilor textiliști
O delegație se prezintă astăzi d-lui Rezident regal

Eri a avut loc ședința de breaslă a textiliștilor. Au participat câteva sute de muncitori, femei și bărbați, lucrători din diferitele fabrici din Iași.

Muncitorii au arătat situația grea în care se găsesc ei și familiile lor, din cauză că unele fabrici de textile au micșorat zilele și orele de lucru, iar altele au închis porțile.

Muncitorii Const. Constandache și Const. Surugiu au arătat că astăzi, o delegație de muncitori din toate fabricile de textile din Iași, se va prezenta cu un memoriu la Rezidență și la inspectoratul muncii, solicitând luarea de măsuri.

Acest memoriu va fi înaintat și Ministerului Muncii.

*

Deasemenea, muncitorii au decis să ceară prin inspectoratul muncii, o întrevedere cu patronii fabricilor de textile, pentru a găsi în comun un mijloc de îmbunătățire situației în care se găsesc la Iași sute de familii de muncitori.

J

Școala Normală de Fete „Mihail Sturdza" Iași

Înștiințare

Se aduce la cunoștință că Duminică 16 Aprilie a. c., ora 10 dimineața, va avea loc în localul școalei normale de fete „Mihail Sturdza" din Iași, Adunarea generală a comunității școlare a acestei școli, cu următoarea ordine de zi:

1) Descărcarea gestiunei Comitetului Școlar pe exercițiul 1937 | 938.

2) Aprobarea proectului de buget al Comitetului școlar pe exercițiul 1939 | 940.

3) Alegerea nou ui comitet, mandatul celui actual fiind expirat.

In cazul când în această zi, nu se va aduna numărul legal de membri, ședința se va ține în acelaș loc, și la aceiaș oră, cu oricare va fi numărul membri'or prezenți, Duminică 23 April e 1939.

Directoară, F. IOANOVICI

Librăria „Ligii Culturale"
Se caută funcționari de branșă

Cinema SIDOLI
AZI
Evenimentul stagiunii
2 fulminante premiere
QUAI DES BRUMES
(SUFLETE în CEAȚĂ)
O operă extraordinară care a întrunit numărul cel mai mare de spectatori din ultimii 10 ani. Cu magistrala interpretare a așlor ecranului francez
Jean Gabin
Michele Morgan
odată cu formidabilul film
Omul cu mască
(Mascatul)
Filmul lovitură — Regele filmelor de senzații.

Azi la „PHOENIX"
APARATE NOUI AUDIȚIE PERFECTĂ
COPII PARASIȚI
Filmul marilor succese mondiale cu ANNIE DUCAUX
AL DOILEA FILM
Adevărul îndrăcit
cu IRENNE DUNNE și CARRY GRANT
Completare: JURNAL ROMANESC

ULTIMA ORA

Evoluția crizei europene

Paris 13.—Comisiunea afacerilor străine a Camerei s'a întrunit eri după amează, la ora 4.

Comisiunea a delegat pe președintele ei să ceară guvernului o intervenție pe lângă guvernul din Burgos, pentru respectarea colțului francez din Alicante și eliberarea imediată a deputatului Pilon.

Tot odată, comisiunea a examinat necesitatea ca Franța să încheie acorduri cu țările din răsăritul Europei și din Balcani.

In discursul pe care l'a ținut, președintele comisiunei a arătat că ne aflăm în fața unei acțiuni cu caracter de ocuparea unor poziții strategice.

Efortul pornit de Franța și Anglia pentru restabilirea liniștei trebue dus până la capăt.

Comisiunea a cerut ca dl. Bonnet să fie chemat cât mai curând să facă un expozeu asupra acțiunei diplomatice a guvernului.

*

Rezultatul consiliului de miniștri ținut eri la Elizée se va vedea în declarațiile guvernului, care vor fi date astăzi publicității.

La sfârșitul consiliului de miniștri de eri membrii guvernului păstrau cea mai strictă discreție cu privire la hotărârile a căror aplicare a și început dealtfel.

Se poate spune doar atât: din cele câteva cuvinte spuse de membrii cabinetului se desprindea impresia că guvernul a stabilit și examinat toate măsurile menite să pună țara în stare de a face față oricărei eventualități în caz de nevoe.

Trebue să se adauge că în cursul discuțiilor nu s'a pus chestiunea convocării Parlamentului.

Italia vrea să ajungă la Marea Neagră ?

Paris 13 — Ziarele italiene apărute ieri seara menționează că evenimente asemănătoare celor ce au dus la anexarea Albaniei de către Italia se petrec și în Jugoslavia și Grecia, așa că se poate ca la un moment dat Italia să se folosească de Albania ca de o trambulină cu ajutorul căreia să poată răzbate până la Marea Neagră. Toate acestea, în timp ce Ducele dă asigurări formale Greciei.

In așteptarea discursului d-lui Chamberlain

Londra 13.—In cursul zilei de eri s'a desfășurat o activitate febrilă în cercurile politice.

Au avut loc numeroase întrevederi între diplomați și consfătuiri.

Dl. Chamberlain a avut consfătuiri cu d-nii Halifax, Hoare Belisha și John Simon.

Apoi d-sa a avut o lungă convorbire cu lordul Churchil.

Cercurile politice sunt în așteptarea discursului pe care astăzi îl va rosti dl. Chamberlain în Camera Comunelor.

Conferința domenioanelor

Londra 13 —Eri s'a întrunit reprezentanții tuturor dominioanelor, sub președenția ministrului dominioanelor.

Toți reprezentanții au aprobat politica guvernului, arătând că trebue să se dea cele mai puternice asigurări Greciei.

Presa engleză mai optimistă

Londra 13. — Ziarele engleze de Miercuri dimineață consideră că situația este mai puțin confuză ca în ajun. Ele manifestă chiar un oarecare optimism, exprimând impresia că avertismentul dat Duminica trecută, de lordul Halifax a fost înțeles. Presa arată măsurile luate în Europa: măsuri de siguranță în Franța, întărirea apărării în Olanda și semimobilizarea a cinci contingente în Polonia.

„Times" scrie că destinderea mai este slabă și că, la Londra, consultările continuă febrile. Se așteaptă răspunsurile Atenei și Ankarei înainte de redactarea definitivă a declarației ce se va face azi în Parlament.

Ziarul este de părere că declarația britanică va fi cât se poate de cuprinzătoare, precizând că orice atingere adusă integrității țărilor din Mediterana orientală și în deosebi a Greciei și Turciei, va fi considerată de Anglia ca un gest inamical.

O desmințire a Germaniei

Beriin 13.—Cercurile germane desmint categoric cele anunțate de ziarul „News Chronicle" că Germania ar fi luat măsuri militare la granița olandeză.

Se arată că acestea sunt intrigi puse la cale chiar de cercurile oficiale britanice.

Ele însă nu-și vor ajunge scopul

Măsuri militare în Egipt

Berlin 13.—Se anunță din Cairo:

Incepând de Marți la granița de vest a Egiptului s'a desfășurat o activitate febrilă luându-se intense măsuri militare. Intreaga graniță dinspre Libia a fost întărită cu trupe având echipament și armament de război.

Trupele engleze dela Suez vor pleca spre vest, în locul lor venind alte unități de reîmprospătare din Palestina.

Cercurile engleze explică această mișcare de trupe, declarând că odată ce în Palestina au încetat turburările, guvernul englez este decis să reducă la un quantum normal armata din această țară, în consecință s'au luat dispoziții ca trupele de prisos să plece în Egipt.

Se anunță din sursă autorizată că puterea militară a Angliei este actualmente mult mai mare decât s'a hotărât să fie în tratatul anglo-egiptean.

Retragerea voluntarilor din Spania

Madrid 13—Din cercurile politice se anunță că voluntarii străini vor părăsi Spania la 2 Mai.

*

Madrid 13—Cercurile bine informate declară că membrii guvernului spaniol vor lua reședință în mod definitiv la Madrid la începutul lunii Mai a. c.

Remaniere în Bulgaria?

Berlin 13.— In tot cursul zilei de ieri, o neobișnuită activitate politică s'a desfășurat la Sofia. Se pare că e vorba de remanierea guvernului bulgar.

Inviorare la bursă

New-York 13.— Spre sfârșitul ședinței de eri a Bursei cursurile valorilor au crescut, acțiunile recâștigând aproape complect pierderile suferite în ultimele zile.

Principalele valori au înregistrat la închiderea Bursei cursuri aproape normale,

Călătoria în străinătate a d-lui Al. Vaida-Voevod

București 13 — Dl. Al. Vaida Voevod, consilier regal, va pleca în curând în străinătate.

D-sa va face o vizită la Berlin, după care e probabil că va vizita și alte capitale europene.

Dl. M. Ralea în Italia

Dl. Mihai Ralea, ministrul muncei, însoțit de dl. T. Solacolu, directorul agenției „Rador", a plecat la Milano, fiind însărcinat de guvern să viziteze târgul de mostre de acolo.

Interimatul la muncă va fi ținut de dl. P. Andrei ministrul educației naționale.

Fecioara rătăcită ?

Starea reginei Geraldina e în afară de pericol

Atena 13.—Aseară s'a dat un buletin medical, prin care se arată că starea reginei Geraldina este în afară de orice îngrijorare.

Astfel că toate știrile lansate asupra însănătățirea stării sale, nu corespund realității.

O mamă vitregă pune la cale asasinarea fiului

Cazul avocatului Demetriade din București

București 13.—Acum câtva timp, avocatul Demetriade din capitală a fost omorât de un servitor, pe când intra în locuința tatălui său.

Cercetările au dus la o descoperire senzațională.

Autoarea morală a crimei este mama vitregă a tânărului avocat, anume Zamfira Demetriade.

Ea a făgăduit servitorului Mihai Gaică 3 pogoane de pământ și o casă, dacă îl omoară pe avocat.

In modul acesta, credea că rămâne singură la moștenire.

Atât mama criminală cât și servitorul, au fost arestați.

Eclipsă de soare

București 13. —Se anunță că în ziua de 19 Aprilie se va produce o eclipsă de soare, care va putea fi observată în apusul Europei.

La București eclipsa va fi după apusul soarelui, astfel că nu se va putea vedea.

La Berlin, Paris și Londra, soarele va apune în momentul eclipsei, astfel că ziua va fi scurtată de această întunecare.

Incendierea unei păduri

Brașov 13.—De la scânteile unei locomotive a aprins pădurea de la Timișul de Sus.

Au ars mai multe hectare de pădure.

Un boxer hoț

București 13.— Autoritățile polițienești au descoperit că boxeurul Dinu Mihail, în tovărășia unui anume Niculescu din str. Radu de la Afumați 25, a comis mai multe furturi pe la magazinele bucureștene.

Cei doi pungași au fost arestați.

Fecioara rătăcită ?

Crima din jud. Vaslui

Săteanul N. Ciorărăscu din com. Codăești-Vaslui s'a dus cu un cumnat al său la pădure.

La întoarcere s'au oprit să bea la o cârciumă.

Luându-se la ceartă, cumnatul i-a aplicat lui Ciorărăscu câteva lovituri de topor.

In stare disperată, săteanul a fost adus la spitalul St. Spiridon unde a sucombat.

x Zguduitor ! provocând lacrimi celor mai tari, este filmul plin de omenesc „Copiii părăsiți" azi la „Phoenix".

Știri polițienești

Furturi.—Hoți necunoscuți s'au introdus în locuința d-lui Teodoru Ilie din str. Hanciuc 44, de unde au furat numeroase costume de haine.

— Un alt furt s'a comis la magazia d-nei Rașela Rabinscki din str. Vasile Conta 11, de unde au furat numeroase alimente.

Razie — Din ordinul d-lui comisar șef Căpriță șeful biroului judiciar, d. Ioan Botez dela secția mandate însoțit de gardieni publici Mânăstireanu și Beșleagă Const. au făcut o razie astă noapte, prin diferite localuri și cartiere rău famate, cu care ocazie au fost arestați mai mulți indivizi.

Au fost identificați cunoscutul hoți și spărgător Pavel Stan, țigan, din com. Drăcșani Vaslui, condamnat la 1 an închisoare și 2000 lei amendă.

Ioan Soiutz, podar la Primărie condamnat 3 luni închisoare pentru furt și Profira Dudău din str. Măcelari 9 condamnată 3 luni închisoare.

x Dinți albi și sănătoși și gură parfumată se obține înrebuințând *Pasta, Praful și Apa de gură Odomenthol* care mpiedică caria dentară, distruge microbii vătămători, dând dinților splendoarea cuvenită. Depozit Farmacia Dr. Ratianu Cuza Vodă 83. Marcă depusă.

x Un părinte își alungă unicul copil, pentru a se răzbuna împotriva soției pe care-o bănuia de infidelitate. O dramă zguduitoare, plină de omenesc, cuprinde filmul „Copiii părăsiți" ce rulează azi la „Phoenix".

x La o masă copioasă nu trebue să lipsească „Borvizul de Borsec".

De vânzare

casă gospodărească, solidă, 4 odăi, bucătărie, cămări, pivniță, apă, lumină electrică etc.

Poziție centrală lângă tramvai și Hală. Preț foarte avantajos. A se adresa la ziar.

CEL MAI BUN cumpărător 82 str. Brătianu

Măsuri sanitare de alungul Prutului

București 13. — Dl. dr. N. Marinescu, ministrul sănătății, a trimis ordine inspectorilor sanitari din ținuturile Prut, Nistru și Dunăre să ia măsuri sanitare pentru combaterea tifosului exantematic.

In toate stațiile și localitățile de pe Prut se vor instala băi și stațiuni de deparazitare, pentru ca acei care trec din Basarabia să treacă pe sub control.

Ciocniri în Palestina

Ierusalim 13. — Teroriștii arabi au atacat eri mai multe instituții.

S'au produs 5 ciocniri cu trupele britanice.

Sunt 3 morți.

Noi atentate teroriste în Anglia

Londra 13.—In cursul zilei de eri s'au produs 11 atentate comise de republicanii irlandezi.

Majoritatea bombelor au fost puse în vespasiane.

Drama unui bogătaș

Cluj 13.—In com. Sata s'a produs o dramă impresionantă.

Cunoscutul bogătaș Gabriel Boroș și-a împușcat logodnica Elena Bogdan, după care s'a sinucis.

Motivul dramei e o neînțelegere.

x Bărbat sau femeie, tânăr sau bătrân, trebuie să vedeți cea mai puternică dramă omenească, cuprinsă în filmul de mare realitate „Copiii părăsiți", azi la „Phoenix".

OPA 12

Tulburări grave la Dantzig

Berlin 13.—Agenția D. N. B. anunță că la granița polono-germană din apropiere de Dantzig s'au produs ciocniri grave.

Peste 100 germani din Polonia s'au refugiat la Dantzig, unde au fost găzduiți în școala orașului.

Ei au declarat că în ultimul timp s'au produs tulburări serioase în Polonia, organizate de asociațiile patriotice.

Multe locuințe ale germanilor au fost incendiate.

Presa germană protestează energic împotriva acestei stări de lucruri și cere măsuri.

Mobilizările din Grecia și Jugoslavia

Sofia 13. — Miniștrii Greciei și Jugoslaviei s'au prezentat eri d-lui Kioseivanov, primul ministru, aducându-i la cunoștință că cele două țări au mobilizat parțial.

Bulgaria însă nu trebue să se îngrijoreze de aceste măsuri militare.

Declarațiile d-lui Churchil

Londra 13. — Cunoscutul fruntaș politic, dl. Churchil a ținut eri un mare discurs la o întrunire.

D-sa a arătat noua politică fermă pe care trebue s'o adopte Anglia.

Acordul anglo-italian a fost fărămițat. Deși nu se recomandă o politică anti-italiană, Anglia trebuia să asigure securitatea colectivă, chiar cu riscul unui război și chiar dacă ar intra ea în războiul continental.

Numai că trebuesc luate măsuri pentru sporirea efectivului armat, deoarece Anglia trebue să dea 32 divizii. Or, ea nu are nici oamenii, nici armamentul necesar.

De aceia să se facă o revizuire a populației și toți cei valizi să fie înrolați.

Se înșeală acei care cred că pot ridica o armată puternică, fără a stânjeni industria și comerțul.

Se închide canalul Panama ?

Washington 13.—In comisia afacerilor străine a senatului s'a propus ca să se închidă canalul Panama pentru statele agresoare.

x Aflăm cu plăcere că, în prima zi de Paști, a avut loc în casele fam. Gatoski, dela Copou, logodna D-lui Dr. George Gatoski, medic radiolog, stabilit la București și de origine ieșană, cu D-na Ivanovici din București.

Dr. M. Avram
Medic de Spital
Consult. 3—7 p. m.
str. I. C. Brătianu 120
Consultă și operează
Boli Chirurgicale, Boli de femei, Mamos

Semințe selecționate de flori, legume furaje, cu prețuri reduse.
Gazon englezesc cal. I-a Lei 50 kgr.
Gazon englezesc cal. II-a „ 40 „
găsiți la
ALTER MICHEL
IAȘI — PIAȚA HALEI 15—17 Telefon 1478

Amatori fotografi
Developați, copiați, măriți la
Fotograful Z. WEISS
Piața Unirii

„SCALA" - Numai până Duminică
ULTIMELE 3 ZILE — CEL MAI MARE PROGRAM AL ANULUI
VEDETA CARE A CUCERIT CONTINENTELE
Shirley Temple salvează America
Odată cu premiera celei mai formidabile comedii
Clubul drăzniților
cu JOHN BARRYMORE — MARJORE WEAVER — GEORGE MURPHY
Jurnalul „Fox Movietone" cu ultimile evenimente din lume.

ANUL XXXVI No. 9616

ABONAMENTE:
Lei 350 . . . . pe un an
„ 180 . . . . „ 6 luni
„ 90 . . . . „ 3 luni
„ 35 . . . . „ 1 lună
„ 1500 . . . Instituții publice

Atelierele tipografice „Opinia"
IAȘI STR. LAPUȘNEANU 37

BIBLIOTECA UNIVERSITĂȚII -IAȘI-

1 LEU

OPINIA

Ziar popular cotidian

SAMBATA 15 APRILIE 1939

TELEFOANE
Redacția . . . . No. 1298
Administrația . . . „ 1299
Serv. de noapte red. . . „ 1436

Redacția și Administrația
IAȘI STR. LAPUȘNEANU 37

Director C. R. GHIULEA

Cercul vicios

Partidele socialist din Franța și laburist din Anglia au făcut — în anii de după război—o intensă propagandă pacifistă. In programul lor, pacifismul a ocupat loc de frunte. Și au mers atît de departe încît deseori (mai cu seamă în Franța) refuzau, în parlament, votarea creditelor militare.

Dar în ultimii ani, s'a întîmplat un fenomen ciudat.

Cu prilejul războiului civil din Spania; cu prilejul nvaziei italiene în Abisinia; și deasemeni cu prilejul politicei de agresiune a Reichului german, guvernele burgheze din Franța și Anglia precedau cu mare prudență și admiteau tot felul de renunțări,— numai să evite izbucnirea unui război general.

In acțiunea lor dificilă, dar categoric pacifistă, aceste guverne burgheze trebuiau să ție piept atacurilor vehemente ale partidelor socialist și laburist,... care deveniseră războinice!

Așa cum socialiștii și laburiștii priveau problemele din punct de vedere al justiției, umanitarismului și democrației, cerând înfrânarea imediată și efectivă a agresiunii, — se îndemna direct la război. Dacă s'ar fi aplicat politica socialisto-laburistă, războiul ar fi izbucnit de mult.

Deci ne aflăm cu pacifismul într'un cerc vicios. Dacă vrei să fii pacifist, trebue să tolerezi războiu altora. Dacă nu admiți politica de agresiune, înseamnă să intre tu însuți în război... în numele pacifismului!

Și atunci: sau pacifismul e o gogoriță; sau lumea (și în special Europa) e rău întocmită. Și în cazul din urmă, s'ar impune o conferință generală a Statelor, care să examineze cu seninătate situația și să acorde fiecărui popor condițiile esențiale de viață, după valoarea numerică și spirituală a neamurilor omenești.

Ceva mai consecventă, în haosul de astăzi, pare Rusia sovietică, închisă în granițele ei, cu o vădită teamă de război și preconizând adunarea unei conferințe generale care să ducă efectiv la stabilirea securității colective a Statelor.

Y.

∴ OCUPAREA ALBANIEI ∴

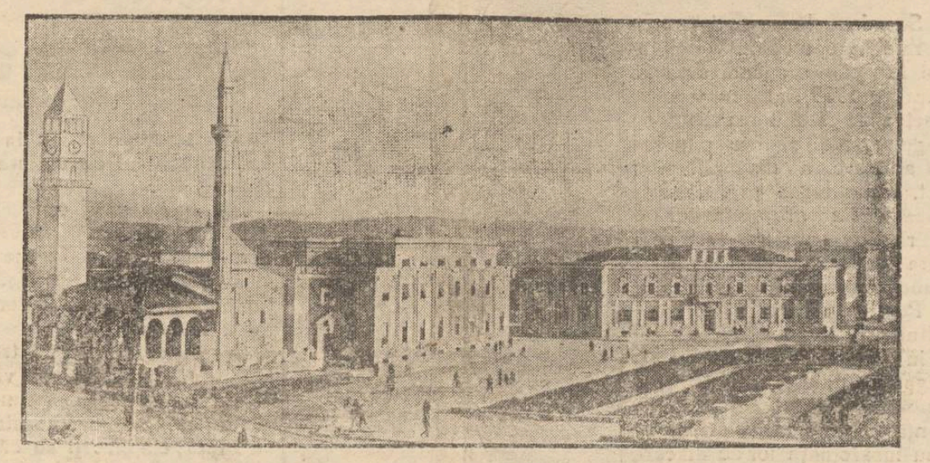

Albania a fost ocupată în întregime de trupele italiene. La Tirana s'a format un nou guvern care conlucrează cu autoritățile italiene; iar Adunarea națională albaneză a proclamat pe regele Victor-Emanuel al Italiei ca rege al Albaniei.
Iată, în clișeu, clădirea președinției de consiliu din Tirana (capitala Albaniei).

Vizita d-lui ministru P. Andrei

la Școala normală de învățători „V. Lupu"

Aprecieri elogioase ale ministrului școalelor

Abătându-se din nou la Iași, cu ocazia Sf. Sărbători, d. ministru P. Andrei, ca și altă dată, a căutat ca timpul petrecut în capitala Moldovei, să-l întrebuințeze tot în folosul școlii.

Astfel, însoțit de toți inspectorii secundari și primari, d-sa a făcut o vizită la școala normală „V. Lupu" de sub conducerea inimosului director d. V. Petrovanu.

Deși în vacanță, *„vechea cetate învățătorească"* a prilejuit ministrului școlilor, să vadă și să constate lucruri interesante.

Dormitoarele

Un exemplu de curățenie și ordine. Paturi curate, dușamele vopsite, lavoare higienice.

Toate cele necesare unui tineret dornic de carte și lumină—ceva înrudit cu sufletul lor și departe de atmosfera dormitoarelor-cazarmă.

Laboratorul de Șt. fizico-chimice

Un laborator înzestrat și curat. Material îmbunătățit în ultima vreme — prin sârguința actualului director.

Muzeul agricol

Aranjat cu multă pricepere de dl. Ing. C. Velicu, sub-directorul școlii — E ceva ce puține școli normale din țară posedă.

Practica agricolă ce se face la „V. Lupu" poate rivaliza oricând cu cea de la școlile de agricultură.

Și aceasta, datorită numai instruirii pe care un profesor eminent ca d. Velica, o dă elevilor școlii.

E de remarcat că școala posedă mai multe medalii de aur de la diferite expoziții agricole.

Muzeul de șt. naturale

Vizitând acest muzeu, aranjat de d. prof. C. Oescu, d. ministru a rămas plăcut impresionat de cele văzute. In special a admirat secția de petrografie—unde se găsesc aproape toate rocile țării noastre, adunate de elevii cu ocazia diferitelor excursii.

Cooperativa școlară

Spiritul cooperatist este pronunțat la șc. Normală „V. Lupu". Școala are o cooperativă cu peste 300 de membri, care numai în cursul acestui an a rulat peste 400 mii lei. Cărțile didactice, rechizitele, etc. au fost procurate numai prin această cooperativă.

Sala de mese, bucătăria, lăptăria

Și aici ordine și curățenie. O inovație este lăptăria școlii. Dl. ministru s'a interesat în special de felul cum se fabrică iaurtul pentru elevi.

Expoziția de lucru manual

Totdeauna școala normală a avut profesori destoinici de lucru manual. Unul dintre aceștia este și d. Adrian Șiler. Sub conducerea sa, elevii școlii normale au executat și execută diferite lucruri pe cât de frumoase pe atât de utile.

D. ministru a apreciat aceste lucrări și s'a convins că la școala normală se muncește cu spor.

* * *

La fel o impresie bună i-a făcut felul cum e organizat muzeul străjeresc, biblioteca atelierile de lucru manual, garderoba—și infirmeria elevilor, —serile cu flori și plante, precum și celelalte lucrări de temeinică gospodărie a d-lui Petrovanu.

După vizitarea școlii, d. ministru P. Andrei a ținut o consfătuire cu profesorii prezenți, scriind în cartea de aur a școlii aceste bine meritate cuvinte: *„Vizitând șc. normală „V. Lupu" de sub conducerea inimosului director V. Petrovanu, am rămas pe deplin mulțumit".*

V. Maximovici

„Măria Ta, sărută Crucea Regilor!.."

O evocare duioasă prilejuită Suveranului de către I. P. S. Patriarh Nicodim

Prohodul și Învierea Domnului, I. P. S. Patriarh Nicodim le-a oficiat în capitala țării.

Asupra modului cum au decurs slujbele la Patriarhie și la care au luat parte M. S. Regele Carol II și Marele Voevod de Alba Iulia,—aflăm câteva impresii.

Oficiate după tipicul mănăstiresc așa cum numai I. P. S. Patriarh Nicodim știe,— slujbele de la Patriarhie au produs o plăcută impresie, atât Suveranului cât și membrilor guvernului.

După slujba învierii, d. ministru Victor Iamandi a venit în altar și l'a felicitat călduros pe I. P. C. Nicodim.

*

La Înviere, I. P. S. Patriarh a prilejuit o evocare duioasă Suveranului.

Catedrala Iașilor posedă o cruce de aur masiv, dăruită Mitropoliei de către Regele Carol I pe când Iosif Mitropolitul era conducător al bisericii moldovenești.

I. P. S. Nicodim a dus această cruce la București și a oferit-o M. S. Regelui Carol II și Voevodului Mihai, s'o sărute.

—„Maria Ta, sărută acuma crucea Regilor!" — a glăsuit Patriarhul Nicodim.

Și Suveranul a făcut semnul crucii cu multă cuviință și a sărutat-crucifixul de aur.

La această cruce s'au închinat în timpul războiului Regele Ferdinand I și Regina Maria.

M. S. Regele Carol II a mulțumit I. P. S. Nicodim pentru grija ce o are de a păstra aceste odoare scumpe care amintește de marii sprijinitori ai ortodoxiei românești.

GRIG. SPIRU

Din toată lumea

Downing street 10

Pe strada aceasta și la acest număr se găsește cea mai celebră casă din Londra. Acum 200 de ani, Sir Robert Walpole a închiriat pentru întâia dată în casa, pe atunci modernă, din Downing street 10, ca prim ministru. De atunci casa s'a schimbat puțin. Treptele înguste, sunt luminate ziua și noaptea ca și pe timpul lui George al II-lea, cu lumânări și felinare, deoarece tradiția în Anglia este mai puternică decât nevoia de confort. Fiecare premier se simte mândru să locuiască în casa unde Pitt a trăit 17 ani, unde Disraeli spera să-și vindece astma și unde Gladstone primise atâția importanți oameni politici. In saloanele acestei celeare case au fost primiți toți marii diplomați, iar în momentele de criză, Downing street 10 devine Mecca nemulțumiților. Când în toamna anului 1931 câteva mii de șomeuri sosiseră în „marșul foamei" la Londra, un servitor a strigat pe străvechile săli: „Sire, revoluția e în fața ușii!" In aceiași zi, guvernul a demisionat.

Și Downing street 10, rămâne în istoria Angliei cu trecutul, cu prezentul și, în special, cu viitorul pe care Albionul crede că-i va învinge veșnic...

Grădini suspendate

In America s'au introdus grădinile suspendate, inventate de curând de arhitectul Tylor. Motivul care l-a determinat să ajungă la această idee, nu a fost acela de a imita grădinile suspendate ale Semiramidei, ci necesitatea de a se pune la dispoziția locatarilor din sgârie-nori, grădini cât mai aproape de apartamentele acestora. Și astfel, la înălțime de 60 m., vizitatorul poate găsi alei foarte frumoase de trandafiri, cari șerpuesc împrejurul unui bazin cu fântână arteziană. Nu lipsește nici gazonul englezesc, nici băncile de repaos, și nici păsările ciripitoare, cari, bine înțeles, sunt.., artificiale. Dar ce importanță are acest fapt? Nu aste oare omul un animal care se hrănește cu iluzii?

Catedrala din Kiev

Consiliul comisarilor poporului din Ucraina, a dat 135 mii de ruble pentru restaurarea catedralei Sfânta Sofia din Kiew.

Această catedrală este una dintre cele mai frumoase monumente de artă arhitecturală din Rusia, datează din sec. al XI-lea, iar frescele și mozaicurile sunt unice în lume.

In arhiva catedralei s'au găsit documente necunoscute până acum, printre cari se află câteva liste cu numele deportaților în Siberia.

Printre acei condamnați să sfârșească în exil, dincolo de munții Urali, se găsea și și un clopot din Kremlin.

Săracul clopot se făcuse vinovat de o crimă grozavă; sunase în timpul asasinării țareviciului Dimitrie, fratele țarului Feodor I, al doilea fiu al lui Ivan cel Groaznic.

Odată cu clopotul, au luat drumul Siberiei și 500 de persoane din aristocrația rusă.

Un crocodil

In grădina zoologică din Amsterdam (Olanda), s'a sărbătorit cu mult fast ziua de naștere a unui crocodil de... trei metri, numit „Ludoom". Crocodilul a sosit acum 60 ani la Amsterdam din apele fluviului Missisippi. Avea atunci 49 de ani. Era deci un adolescent sglobiu și vesel. Iar cum mediul grădinii zoologice olandeze i-a priit, crocodilul a reușit să ajungă până la vârsta de 104 ani, când după spusa medicului, e încă voinic, are poftă de mâncare și, de bună seamă că are și destule lacrimi pe cari însă nu le poate folosi, deoarece nu are suficientă libertate să... plângă.

Piese de muzeu

Secția bibliografică a muzeului Louvre din Paris, și-a îmbogățit colecția cu câteva piese foarte rare și deosebit de interesante: scrisori, prospecte și factură cari au aparținut vânzătorului ambulant... Napoleon Bonaparte.

In adevăr, cuceritorul ropei a fost, pe când era locotenent, vânzător ambulant de cărți. Solda pe care o primea era prea mică pentru a putea ajuta cu ea familia destul de numeroasă și atunci viitorul împărat s'a hotărât să-și mărească veniturile, vinzând cărți, deci fiind anticar...

Cetiți în Pag. 4-a Ultima Oră

Discuții și păreri

Ce scriu unele gazete

Cronicile femeiești

de Arhimandritul SCRIBAN

Departe sunt unele ziarei de a-și îndeplini chemarea lor! Rostul unui ziar este să slujească trebuințele cele mai sănătoase ale obștii. Când vin marile clipe ale unui neam, ele să fie în frunte a îndruma lumea și a lămuri pe cetitori despre datoria fiecăruia.

Totuși în multe ziare ier la lumină atâtea fleacuri, de care lumea n'are nevoie să fie știute, încât ți-e scârbă. Iaca, ne-am aflat în Săptămâna Patimilor. Ce mai clipă când inimile trebuie să se îndrepte către marile simțiri creștinești, răzbătute de veacuri în sânul poporului nostru!

Este treabă de bună creștere a unui popor să-i tâlcuiești faptele însemnate și să-l îndrumezi a le gusta mai viu.

De aceia mai cu seamă în timpul Săptămânii Patimilor ar fi trebuit să lipsească din ziar bucățile zvăpăiate și să nu găsești în ele decât numai ce se potrivește cu clipele cele mari ale creștinătății.

Totuși departe e aceasta de metoda unor ziare! Fie ce-o fi, cum văd înfățișări mai dezbrăcate, gata sunt să le dea la ziar. Cui o fi folosind acestea, nu știm

Ce plăcere să umbli cu praștia după de alde astea și să le dai în văzul tuturor, iar nu știm. Fapt este însă că prin asemenea priveliști stricăm gustul oamenilor și strecurăm dezmățul în treburile lor.

Privim nr. de la 4 Aprilie al „Serei" și dăm peste „Feminine". Of! cronicile feminine! ce mare pacoste mai sunt ele pe multe ziare ale noastre! Cele mai ușuratece rânduri, o groază de fleacuri care încarcă viața femeilor— le găsești în coloanele lor.

Este comedie câtă ușurătăți de soiul acesta scrie cel ce duce cronica femeiască a „Timpului"! O groază de consultațiuni de dragoste găsești în țarcurile lor. Pot veni clipe mari și slinte... Aș! degeaba! cronica dumnealor trebuie să dea nimicurile pe care dumnealor au a le scrie.

Așa și în nr. pomenit al „Serei". Cetim în ea despre „Metode moderne de slăbire". In Săptămâna Patimilor, ni s'au dat știri despre chipul cum ne putem feri de îngrășare și să părem mai tineri.

Găsim noutatea cu baia de parafină. Cică prin asta perzi din greutate și te păstrezi sănătos. Deci femeilor li se dă sfatul să folosească această metodă a slăbirii. Incheierea este:

„Cu energie și perseverență putem ajunge iar tinere, suple și cu mișcări grațioase".

Na-ți-o înfântă, că ți-am dres-o! In Săptămâna Patimilor, ele cu grija de a fi „suple"! Suflă-v'ar să vă sufle, suplelor!

Dar culmea nu e asta. Sfaturile pomenite sunt însoțite de o ilustrațiune în care 5 fete dezbrăcate, cu pulpele goale până la șolduri și cu o cămeșuță pe ele, sunt arătate cum aleargă prin niște buruieni. Pe cât se poate vedea, buruienile acelea sunt mai mult țepoase încât e îndoelnic că tinerelele acelea puteau alerga cu picioarele goale prin țepi. Trebuie să fie o ilustrație făcută numai pentru a avea ceva dezbrăcat de pus sub ochii cetitorilor; nu ceva care în adevăr se putea îndeplini ca metodă de slăbire.

Iaca deci ispravă de cronică femeiască, iată cu ce ion dumnealor la uliță în Săptămâna Patimilor! Nu au obraz

(Continuare în pagina 2-a)

Scrisori din Franța

In Săptămâna patimilor, la Paris

A început în Duminica Floriilor cu puțin soare și munți de mănunchiuri de merișor binecuvântat ce se vinde la intrarea bisericilor (în locul ramurilor de salcie) cum este obiceiul la catolici. Pregătiri anticipative după riturile tradiționale: sărbătoarea Tronului; bâlciul șuncilor și a fierotenilor vechi de alungul bulevardului Richard-Lenoir,— iată începutul vacanțiilor pascale atât de binevenite la sfârșitul iernei.

Parisul își face toaleta. Parcuri și piețe se împodobesc cu plante și flori proaspete: 25.000 de lalele în toate culorile curcubeului au fost trimese de orașul Anvers în dar de Paști, Orașului-Lumină.

Mugurii încep să iasă din gheoace în Tuileries și în jurul fântânei Medicis din Luxemburg unde în curând tinerețul studențesc va șopti eternele jurăminte.... In toate quarurile, cârduri de mici parizieni zgomotoși se joacă profitând de o vacanță binemeritată și de adierea unui zefir cu dinți. Baracele „en plain air" cu mii de articole eteroclite sclipesc în lumina soarelui călduț și cameloții fac dever mare.

In galantarele marilor magazine, artiștii-etalagiști (cei ce aranjează vitrinele) și-au desfășurat tot talentul, căci pentru a întâmpina primii vizitatori străini așteptați de sărbătorile Paștilor—(mulți au și sosit și sunt lesne de recunoscut în mulțimea pariziană)—Parisul negustorimei nu cruță nici o sforțare.

Am parcurs avenue de l'Opéra, rue de la Paix și bulevardele între Madeleine și fauboug Montmatre, cari cu toată evoluția comerțului de lux spre Champs-Elysées, rămâne inima Metropolei. In acest sector preferat al turiștilor se poate avea viziunea cea mai exactă de ingeniozitatea, de bogăția, de gustul, de măsura și luxul Parisului. Galantarele oferă tentațiuni irezistibile care ar putea „face damner un saint" cum se spune aici, păsămi-te comițe nostime și simplii muritori. Coletari, 'giuvaergii', prăvălii cu ultimele „nouveautés", bibelouri, modiste, croitori, parfumori care mai de care se iau la întrecere pentru a minuna și fermeca. Câte idei originale, ce creațiuni pline de gust! Parisul îl avem aici în fața ochilor. Parisul pascal de a pururea amabil și atrăgător ca o femeie frumoasă cu contururi grațioase și priviri galeșe.

Da; așa este Parisul în haine noue, de Paști; îl întâlnești colea în dosul galantarelor scânteetoare, în maldărul de dantele și mătăsuri, în perspectiva oglinzilor multiple, în mirajul colorilor și frenezia parfumurilor.

Nici un oraș în lume n'are ca acesta iscusința de a se înpodobi; de a-și pregăti mrejele pentru zilele de mari sărbători; nicăeri nu există atât geniu al prezentărei, al gâtelei, al seducțiunei. Poate de aceea Parisul pare atât de femenin; de aceia în săptămânele acestea primăvăratice, cu toate că ploaia și vântul n'au lipsit, îți lasă pe buze un gust de tinerete și de dragoste...

Exodul parizienilor

Or-cât de ciudat pare, Parizienii sunt poate singurii care nu apreciază ambianța aceasta delicioasă și par grăbiți a se evada din imperiul ei. Anul acesta, ca întotdeauna, cei ce au posibilitatea, au părăsit capitala. In toate gările serviciile au fost dublate și triplate. Șoselele conducând la munte, la mare, la câmp, în provincie sau la țară sunt ticsite de vechicule de tot soiul printre care se remarcă multe tandeme. Scumpetea trenului, automobilului și a benzinei a readus la modă a-

(Continuare în pagina 2-a)

Mâine Sâmbătă ziua pleacă excursia

Iaşi--Bucureşti

NUMAI DUS

Plecarea la ora 13.07 cu tren RAPID

Locuri limitate şi rezervate.

Inscrierile se primesc NUMAI până astăzi-seară la

Agenţia Wagons-Lits // Cook

Iaşi, Piaţa Unirii

TYP

Cel mai sigur purgativ

x La o masă copioasă nu trebue să lipsească „Borvizul de Borsec".

DOCTOR
Aurel Mihailescu
Medic al Spit Sf. Spiridon şi Casa Asigurărilor Sociale
BOLI DE RINICHI
GENITO-URINARE
Exploraţiuni şi tratamente prin cistoscopie, uretroscopie, cure ţi de inaltă frecvenţă
Cons. 1—3 d. a. şi 7—9 seara
Str. Lascar Catargiu 74
(lângă Piaţa Sf. Spiridon)

Dr. Gancevici
consultă
BOLI DE PIEPT
Str. Lăpuşneanu 19
Luni, Mercuri şi Vineri
intre orele 1—4 p. m.

DOCTOR
Elena Preda
Derevici
Medic asistent al Spitalului Socola
Boale nervoase şi ale glandelor cu secreţiuni interne
Analize hormonale. — Diagnosticul biologic al sarcinei — Tratamentul sifilisului nervos
Iaşi, str. Vasile Conta 32
Cons. 4—6 p. m.

Dr. R. DAMSKER
Medic de Spital
BOLI INTERNE
plămâni, inimă, rinichi
Str. Ghica Vodă No. 32

Institut de electro-radiologie medicală
Doctor
Gh. Costin
Specializat la Paris şi Viena
Medic la disp. p. Profilaxia tuberculozei şi Asig. Sociale Iaşi
Consult. medicale, radioscopii, radiografii, plămâni, inimă, stomac, ficat, rinichi, oase etc.
CONSULT 3—5 p. m.
S'a mutat in str. Vovidenie No. 12 Telefon 1372

DOCTOR
Gh. Plăcinţeanu
Medic primar
Director Spitalul Asigurărilor Sociale
Chirurgie şi boli de femei
Cons. 3—5 d. a.
ALEIA ALEXANDRI No. 5

Dr. Adrian Ştefănescu
Medic de Spital
Consultă pentru:
Boli interne şi nervoase
METABOLISM BAZAL
Consult 4—6 p. m.
Str. Tăutu No. 2
Telefon 2269

DOCTOR
Iosif Goldenberg
medic de spital, întorcându-se din străinătate şi-a reluat consultaţiile pentru
BOLI DE PIELE
SIFILIS-VENERICE
din str. Palat No. 2
Telefon 2156

Fecioara rătăcită ?
De Duminică la Sidoli

DOCTOR
Alex. Moruzi
Profesor Universitar
Medic Primar Director
Cons. zilnic 4—6 p. m.
Chirurgie generală
Chirurgie nervoasă
Str. Păcurari No. 5
(deasupra farmaciei Căpăţină)

Fecioara rătăcită ?
De Duminică la Sidoli

CONVOCARE

Comitetul şcolar al Liceului de fete „Oltea Doamna" din Iaşi, aduce la cunoştinţa părinţilor elevelor, tutorilor legali, profesorilor şcolii, precum şi tuturor persoanelor de bine pentru şcoală, că sunt convocaţi în adunare generală ordinară în localul şcoalei din str. I. Gh. Duca No. 10, în ziua de Duminică 16 Aprilie 1939, orele 10, pentru a se discuta şi hotărî asupra următoarele chestiuni:

1) Fixarea taxelor şcolare pe exerciţiul 1939 | 1940;

2) Votarea bugetului Comitetului şcolar pe anul financiar 1939 | 1940;

3) Descărcarea gestiunilor pe anii 1936 | 937, 1937 | 938 şi 1938 | 939;

4) Aprobarea terminărei Laboratorului şi pavilionului nou;

5) Alegerea de membri pentru complectarea comitetului şcolar în locul celor demisionaţi, şi

6) Diverse chestiuni în legătură cu bunul mers al şcoalei.

Dacă la prima adunare, nu se vor întruni numărul legal de membri prevăzut de art. 16 din Regulamentul Comitetelor şcolare, a doua adunare va avea loc Duminică 23 Aprilie a. c., în acelaş local, la aceiaşi oră şi după aceiaşi ordine de zi, ţinându-se cu orice număr de membri prezenţi.

Preşedintele Comit. Şcolar,
Prof. Dr. Grigore T. Popa

La — Librăria „Ligii Culturale"

Se caută funcţionari de branşă

Şcoala Normală de Fete „Mihail Sturdza" Iaşi

Inştiinţare

Se aduce la cunoştinţă că, Duminică 16 Aprilie a. c., ora 10 dimineaţa, va avea loc în localul şcoalei normale de fete „Mihail Sturdza" din Iaşi, Adunarea generală a comunităţii şcolare a acestei şcoli, cu următoarea ordine de zi:

1) Descărcarea gestiunei Comitetului Şcolar pe exerciţiul 1937 | 938.

2) Aprobarea proectului de buget al Comitetului şcolar pe exerciţiul 1939 | 940.

3) Alegerea noului comitet, mandatul celui actual fiind expirat.

In cazul când în această zi, nu se va aduna numărul legal de membri, şedinţa se va ţine în acelaş loc, şi la aceiaş oră, cu oricare va fi numărul membrilor prezenţi, Duminică 23 Aprilie 1939.

Directoară, E. IOANOVICI

De vânzare

teren pentru construcţii, 300 m. p. în regiunea Copou, lingă clădirea în construcţie a Şcoalei Politechnice. Preţ convenabil. A se adresa la ziar.

Casa de seminţerie

Vasile Iordăchescu

IAŞI Piaţa Halei 219

Cea mai sigură casă de seminţerie din Moldova

Aprovizionaţi-vă cu seminţurile cele mai sigure şi bine selecţionate, de orice fel.

Cărţile de imobile

Obligaţia proprietarilor de a declara chiriaşii

Se aduce la cunoştinţa generală a populaţiei Municipiului Iaşi că, începând dela 23 Aprilie 1939, intră în vigoare cartea de imobil prevăzut de regulamentul pentru punerea în aplicare a dispoziţiunilor art. 8 din legea privitoare la îndatoririle proprietarilor şi chiriaşilor principali de a declara identitatea chiriaşilor şi subchiriaşilor.

Pentru aducerea la îndeplinire a dispoziţiunilor cuprinse în sus citata lege şi regulamentului ei, toţi proprietarii de imobile sau giranţii lor, locatarii principali sau însărcinaţii lor de afaceri, care dau cu chirie case, apartamente sau odăi, indiferent de destinaţia lor, cu contracte scrise sau verbale, sunt obligaţi ca începând dela data de 23 Aprilie, să complecteze Cartea imobilului în două exemplare precum şi a fişelor No. 1, 2, 3 şi 4, pe care le va depune pentru viză la Comisariatul de Poliţie, în Circumscripţia căruia este situat imobilul.

Termenul înăuntrul căruia trebue predate cărţile de imobil este de 30 zile, începând dela 23 Aprilie 1939.

Toate aceste cărţi de imobile să fie complectate conform rubricilor respective şi pe baza actelor de identitate şi a relaţiunilor comunicate de chiriaşi, subchiriaşi, sau de cei găzduiţi de orice titlu.

Neştiutorii de carte vor aplica pe formularele respective amprentele digitale ale mânei drepte.

Odată cu depunerea cărţilor de imobile la Comisariatul respectiv, se impune a se depune pentru control şi actele ce-au fost folosite la înscriere.

Toţi locuitorii, fără deosebire de naţionalitate, sex sau vârstă, care se găsesc cu domiciliul permanent sau provizoriu în cuprinsul Municipiului Iaşi, sunt obligaţi să comunice prezenţa lor proprietarilor sau chiriaşilor principali şi să le pună la dispoziţie actele de identitate pentru complectarea cărţii imobilului.

Deasemenea sunt supuşi la aceleaşi obligaţiuni şi cei găzduiţi fără plată, fie din altă localitate, fie din Iaşi.

Instituţiile militare vor complecta cartea imobilului pentru ofiţerii şi reangajaţii ce locuesc în apartamentele imobilului.

Trupa nu se înregistrează.

Soldaţii se înscriu în fişa familiei din care fac parte, cu menţiunea că se găsesc la stagiul militar.

Instituţiile de stat şi particulare, întreprinderile comerciale, bancare şi industriale de orice fel, hotelurile, căminele şi internatele, vor înscrie în cartea imobilului numai personalul angajat care are locuinţe în imobil.

Elevii interni nu se înregistrează.

Pasagerii hotelurilor vor urma legea specială.

Cartea imobilului se procură de la debitele C. A. M. din Iaşi cu începere dela 15 Aprilie. Costul unei cărţi de imobil este de 40 lei.

Fişele No. 1, 2, 3 şi 4, care fac parte integrantă din cartea imobilului, se procură deasemenea dela debitele C. A.M. şi costul unei fişe este de 3 lei.

Toţi locuitorii, cari nu se vor supune dispoziţiunilor de mai sus, se fac pasibili de sancţiunile prevăzute de art. 3 din Legea şi Regulamentul de mai sus, pentru înscrieri neadevărate sau omisiuni (100.000—2.000.000, sau 3000—10.000 lei amendă).

Organele poliţieneşti ale acestei Chesturi de Poliţie vor proceda cu severitate la aplicarea strictă a dispoziţiunilor prevăzute în legea şi regulamentul de mai sus.

Chestorul poliţiei Iaşi
GH. LEAHU
Secretar de Chestură
D. IANCU

Vinul
Dr Beceanu!?...
Straşnic Întăritor!

Tribunalul militar

O condamnare pentru ultraj

Tribunalul militar sub preşedinţia d-lui Col. Ed. Munteanu a judecat procesul d-lui Gh. Dobranici fostul concesionar al casinoului dela Slănic-Moldova, acuzat de ultraj cu violenţă, prin aceia că a trimis o scrisoare injurioasă unui membru al guvernului.

Apărarea prin d. avocat Ionel Manafu, a ridicat două incidente cerând amânarea procesului pentru a fi audiaţi unii martori şi a se aduce scrisoarea incriminată în original.

Incidentele au fost respinse, procesul judecându-se în fond.

Gh. Dobranici a fost condamnat la 6 luni şi o zi închisoare şi un an interdicţie.

Informaţiuni

x Doctorul D. Hornstein *consultă zilnic dela 3—6 pentru boli şi operaţiuni de nas, gât şi urechi în str. Cuza-Vodă No. 23. Telefon 2014.*

x Inainte de a vă cumpăra vin de sărbători, treceţi şi gustaţi vinurile dela desfacerea din str. A. Cuza No. 27, casele Teitler (fostă Poşta veche).

x *Bărbat sau femeie, tânăr sau bătrân, trebuie să vedeţi cea mai puternică dramă omenească, cuprinsă în filmul de mare realitate „Copiii părăsiţi" azi la „Phoenix".*

x Pentru comenzi de BORVIZ DE BORSEC, adresaţi-vă reprezentantului societăţii, — Dl. Vasile Mândru, la cinematograful „Sidoli", telefon 2059 şi la biroul de agentură şi comision Mândru, tel. 1516.

Profitaţi de oc[illegible]e! 24 Martie - 24 Aprilie

LUNA EFTINA

LA MAGAZINUL DE INCALŢAMINTE

„QUADRAT"

Iaşi, Ştefan cel Mare 15 (alături de Banca Emanoil Marcovici)

Pantofi şi săndăluţe		Pantofi de damă	
Pentru copii mici Lei	95	Pantofi de casă eleganţi	95
„ „ mai mărişori	125	Pantofi stradă Nr. 35-36	195
„ „ între 6-8 ani	175	Troteuri piele	275
„ elevi şi eleve	245	„ antilopă	345
„ „ „ „ de liceu	295	Pantofi bărbăteşti	375

Ce scriu unele gazete

(Continuarea din pagina 1-a)

de două parale şi ies în priveliştea lumii cu cultura de piele goală.

Nu e pentru obrazul unui ziar să păşească în sânul obştii cu aşa poze la aşa zile şi este cu tot dreptul să întâmpini aceste apucături cu toată înfierarea.

Cronicile femeieşti trebuiesc urmărite, pentru a vedea ce hal de teme se flutură în sânul cetitoarelor noastre şi ce urâtă cioplire li se dă.

Dacă la dumnealor nimic nu trece peste aceste gusturi, dacă nici Săptămâna Patimilor nu le opreşte în loc pentru a găsi în schimb atâtea frumoase pagini femeieşti, potrivite cu însemnătatea clipei, înseamnă că numai de învăţătoare nu sunt pentru lumea dumnealor.

Dar dacă dumnealor pot avea astfel de gusturi, cum se poate că se găsesc gazde care să le primească la ziar? Asta n'ar trebui, şi pentrucă ziarele să nu se mai terfelească cu astfel de privelişti, ar trebui ca tot mai multe glasuri să se ridice cu înfierarea şi să le ruşineze de a mai ieşi cu ele la uliţă.

ARHIM. SCRIBAN

x D. Isac Kaufman proprietarul Societăţei de transport „Auto-Rapid" din str. C. Negri 62, a reclamat poliţei că necunoscuţii i-au furat din grajd doi cai.

Se fac cercetări.

x Parchetul local a trimis în judecata tribunalului pe d. Leopold Wurzer din Bd. Elisabeta 4, pentrucă a introdus în plicuri imprimate care au reducere la tariful P. T. T., mai multe scrisori particulare, frustând prin acest procedeu, poşta.

O dramă de dragoste patetică de un dramatism uman

Fecioara rătăcită

(La vierge folle)

după capo-d'opera lui

Henry Bataille

— cu marile vedete —

Annie Ducaux

din In h'soarea fără gratii

Victor Francen

Juliette Faber

Un film formidabil.

De Duminică la SIDOLI

Sumi însemnate în bugetul primăriei

pentru mari lucrări edilitare

Bugetul Primăriei Municipiului Iaşi a fost întocmit şi actualmente el se află spre aprobare la Rezidenţia Regală.

Anul acesta — spre deosebire de alte exerciţii anterioare — bugetul Primăriei va cuprinde o sumă mai mare pentru lucrări edilitare ce urmează a se efectua în cursul verei.

D. primar general Const. Ionescu în dorinţa de a da o nouă înfăţişare vechei capitale a Moldovei, a dispus alocarea câtorva milioane pentru refacerea şi pavarea multor străzi.

Deasemenea s'a înscris o însemnată sumă pentru diferite exproprieri de imobile, în locul cărora se vor deschide noui artere de circulaţie şi se vor amenaja mai multe squaruri.

S'au mai alocat diferite sumi pentru construcţii noui, precum şi pentru repararea celor existente pendinte de Municipiu.

Degajarea monumentelor istorice

In vederea campaniei edilitare ce urmează a se deschide curând, d. primar C. Ionescu însoţit de d. Caton Militeanu ajutor de primar şi d-nii ingineri Emil Pettrov şi Chiriacescu conducătorii Serviciului Planului, au fost eri pe teren vizitând mai multe cartiere ale oraşului.

După cât aflăm, una din problemele ce preocupă în momentul de faţă pe conducătorii municipiului, este aceia a degajării monumentelor istorice care la Iaşi — în majoritate—sunt bisericele vechi.

Dificultatea constă însă în aceia că cheltuelile ce se cer în acest scop, nu pot fi suportate în întregime de Primărie.

Şi atunci, Primăria s'a gândit să ceară intervenţia instituţiilor interesate, în special a Ministerului Cultelor şi Artelor.

Astfel d. primar Ionescu a întocmit un memoriu pe care l-a înaintat Ministerului, cu rugămintea de a suporta cheltuelile ce se vor ivi din exproprierea diferitelor imobile plasate în faţa bisericelor şi care închid perspectiva lor.

O adresă în acelaş senz s'a înaintat şi Sf. Mitropolii, ca la rândul ei să intervie la Bucureşti.

REP.

Informaţiuni

x Eri dimineaţă I. P. S. S. Mitropolitul Nicodim a plecat la Mânăstirea Neamţ.

x Tânărul Carol Dimitriu din str. Sărărie 139, a fost surprins pe sălile Palatului de justiţie făcând acte avocaţiale fără a fi avocat şi pentru cari a primit diferite sumi de bani.

Cu acte dresate, Carol Dimitriu a fost trimis în judecata tribunalului.

x Voie bună şi sănătate căpătaţi bând regulat „BORVIZ DE BORSEC".

In săptămâna patimilor, la Paris

(Continuarea din pagina 1-a)

cest mijloc practic de locomoţiune mult apreciat actualmente de menajurile pariziane modeste şi sportive.

Este primul exod al anului. După o iarnă extrem de riguroasă, ori-cine râvneşte la aer proaspăt, verdeaţă, natură! Câte săptămâni în şir fie-care a aşteptat odihna pascală, posibilitatea unei destinderi, a evadărei din circuitul grijilor, îmbâcselei, enervărei şi febrilităţei capitalei? Deauville, staţiune de altitudine, dar mai ales Coasta de Azur atrag pe cei mai privilegiaţi. Rămân însă atâtea alte colţuri pitoreşti pentru ceilalţi... In mai puţin de o săptămână, Parisul s'a golit ca un ou uriaş în coaja căruia va fi loc pentru toţi provincialii şi turiştii mult aşteptaţi în timpurile acestea de îndoială şi criză.

Venit-au oare în număr mare? Se văd cârduri de şcolari englezi cu şapca tradiţională şi emblema colegiului, cum şi autocaruri imense cu matricule străine. Dar timpurile nu sunt favorabile turismului internaţional. Cetăţenii „axei" lipsesc. Pe Spanioli nu se poate conta. Rămân britanicii, vecinii belgieni şi niscai-va şviţerieni sau olandezi. Nicăeri nu se va refuza clienţii şi de pe acum hotelierii sunt îngrijoraţi pentru sezonul viitor. Ce mirare? Anul 1939 este un an tulbure; ameninţat; scufundându-se sub semnul primejdiei la pândă... puţin prielnic hoinărelei paşnice a indivizilor şi a popoarelor...

Evenimentul săptămânei

Pentru francezi, săptămâna patimilor a avut o deosebită însemnătate căci, precum ştiţi dl. Albert Lebrun a fost reales preşedinte al Republicei, Mercurea trecută la Versailles el şi-a reluat greaua sarcină de a fi arbitrul moderator deasupra partidelor politice şi a simboliza viaţa naţională timp de alţi 7 ani.

Definiţia preşedintelui Republicei nu mai este ceia ce se înţelegea înainte sub acest termen; un personaj decorativ ce semnează decretele prezentate şi inaugurează toate manifestaţiunile oficiale, cu un joben pe cap.

Dovada a adus-o ultimul septenat al d-lui Lebrun, căci dacă fiecare cunoaşte fie numai pe pânza cinematografică înalta-i siluetă, nu toată lumea este la curent cu activitatea intensă depusă cu o competinţă indiscutabilă şi tact nesfârşit într'o perioadă bogată în evenimente grave de cea mai mare importanţă, nu numai pentru istoria Franţei, dar a omenirei întregi.

In ultima mea corespondenţă declaram candidatura preşedintelui Lebrun ca puţin probabilă; dar între timp dl. Hitler şi evenimentele recente au aplanat cât ai clipi din ochi tendinţele diverse şi reticenţele existente.

Franţa este în stare de alarmă şi de mobilizare morală. Pentru a-şi manifesta voinţa de a continua efortul de stabilitate şi continuitate, cârmuitorii ţărei au găsit necesar împreună cu majoritatea Senatului, de a-i da forma cea mai expresivă, menţinând în înalta-i misiune, pe Dl. Lebrun. Este de sigur regretabil că fricţiuni, gafe, erori de tactică şi uneltiri josnice care au precedat scrutinul şi căţora de alt-fel preşedintele era cu totul străin, să fi redus manifestarea de uniune naţională atât de dorită la un plebiscit de 55 la sută, cum declară un parlamentar cunoscut.

Datina cere ca, înaintea şedinţei solemne a Adunărei naţionale în palatul din Versailles, tot Parisul parlamentar, diplomatic, artistic, ştiinţific şi politic să ia dejunul în hotelul des Trianons, celebru prin tratatul cunoscut. 850 de „vedete" pariziene au degustat în jurul meselor: langusta rece, poularde à la Beaulieu şi foie-grasul de Strasbourg.

In cadrul acelei săli era uşor de convocat o şedinţă a Ligei Naţiunilor, un consiliu de miniştri, sau un gala artistic.

Pentru a enumera iluştrii şi ilustrele prezente, ar fi necesar să copiez Bottin-ul monden.

Să ne limităm a cita în mijlocul corpului diplomatic pe ambasadorul României, D-l Ch. Tătărescu; iar în „milieu-l artistic pe blonda şi mlădioasa noastră compatriotă Alice Cocea care prin vocea micro-ului îşi dădea impresiunile spontane lumei întregi, făcând concurenţă brunei Gaby Morlay.

(Continuare în pagina 3-a)

Cea mai elegantă vedetă franco-americană
ANNABELLA
logodnica regelui ecranului mondial
TYRONE POWER
în ultimul său film, al tinereții, luxului și eleganții
Dineul la Ritz
cu Paul Lukas, David Niven, Romy Brent
Odată cu cel mai mare film de aventuri senzaționale
Beția Aurului
cu marele artist american
Victor Mac Laglen
Două filme „Fox 1939" nerulate în România
De Luni 16 Aprilie la SCALA

Stiri judiciare

Afacerea Breazu.—Camera de punere sub acuzare judecă astăzi apelurile făcute de moașa Elena Nicolau și învățătoarea Maria Olăeru, învinuite ca autoarele crimei descoperită în pădurea Breazu, contra confirmării mandatelor de arestare de către tribunalul secția IV.

*

Abuz de ncredere. — A fost trimis în judecata tribunalului pentru abuz de încredere tânărul Petre Donisan.

Acesta fiind în serviciul brutarului Eftovici din str. Zugravi 8, a dispărut, însușindu-și suma de 3000 lei din încasări.

— Parchetul local a trimis în judecata tribunalului pentru faptul de abuz de încredere, pe cârciumarul Bențin Leibovici din com. Tg. Frumos județul Iași, reclamat de locuitorul Ion Feraru din aceiași comună.

*

Contravenție.—Banca Națională, făcând un control la cabinetul dentistic al d-lui Martin Frederich din strada Săulescu 2, a găsit pe Pincu Wurgalt din str. Aron Vodă 26, care vroia să vândă cantitatea de 44 grame aur topit.

Constatându-se că Pincu Wurgalt a contravenit legei circulației metalelor prețioase, a fost trimis în judecata tribunalului.

*

Calomnie.—Parchetul local a deschis acțiune publică pentru calomnie contra plutonierului de Jandarmi Tofan Tanasă din Com. Andrieșeni jud. Iași.

Inculpatul, față de mai mulți săteni, a spus că fiica locuitorului N. Penaite, ar avea legături de dragoste cu soldații jandarmi și cu cântărețul bisericesc.

*

Amendă. — Comerciantul Șmil Lupu din Com. Podu-Ioaie jud. Iași, a fost amendat cu suma de 10 mii lei pentru contravenție la legea valorificării grâului.

Inculpatul a făcut apel la tribunal.

Părerea artiștilor

Noi susținem sus și tare: Idealul frumuseței e *Crema de lăcrămioare.*

Farmacia Beceanu
Iași, colț Piața Halei.

x Zguduitor! provocând lacrimi celor mai tari, este filmul plin de omenesc „Copiii părăsiți" azi la „Phoenix".

CORDONUL SANITAR DELA PRUT

Nouile măsuri luate de Ministerul Sănătății și organele medicale c. f. r. pentru preîntâmpinarea epidemiei de tifos exantematic în Moldova.-- Activitatea centrului de deparazitare d la Ungheni

In urma dispozițiilor luate de Ministerul Sănătății, organele sanitare și ale C. F. R. au intensificat activitatea cordonului sanitar dela Prut, care are menirea de a preîntâmpina transmiterea epidemiei de tifos exantematic din Basarabia, în vechiul regat.

Centrul de acțiune al acestui cordon sanitar e la Ungheni unde d. dr. Gh. Țimpoc din serviciul medical c. f. r. al Regionalei Iași lucrează intens, având concursul d-nei dr. Iamandi conducătoarea Serviciului medical al circumscripției Ungheni a d-lui dr. Ghiorghiu, și a cinci agenți sanitari.

Dl. dr. Țimpoc, care conduce de atât timp acest punct de strategie sanitară, a reușit să realizeze în totul scopul acestei importante acțiuni.

O baie sistematică la Ungheni

Până acum câteva zile, deparazitarea pasagerilor de clasa a III-a, a trenurilor Bălți-Iași și Chișinău-Iași, ce se face la Ungheni era mult îngreuiată de lipsa unei băi sistematice.

In urma intervențiilor d-lui dr. Gh. Țimpoc, direcția generală c. f. r. a acordat un credit care a putut permite ca în locul vechei băi rudimentare dela Ungheni — care avea un singur duș — să se amenajeze una cu șase dușuri și cazan nou, ce poate face față tuturor necesităților de deparazitare,

Așa că pasagerii ce trebuiesc supuși deparăzitării nu sunt stingheriți în călătoria cu trenul, deoarece deparazitarea putându-se face rapid, aceștia pot pleca la destinație cu al doilea tren.

Control Sanitar în trenurile din Basarabia

O altă serie de măsuri a dus la creiarea controlului sanitar în trenuri—nu ca până acum, când acest control se făcea numai în stația Ungheni.

Sunt astfel agenți sanitari care regulat controlează toți pasagerii de clasa treia ai fiecărui tren ce vin din direcția Bălți-Iași sau Chișinău-Iași. Cei găsiți dubioși din punct de vedere al regulelor igienei, sunt coborâți la Ungheni, unde după ce sunt supuși deparazitării li se emite o dovadă care le permite continuarea călătoriei.

Ceia ce trebuie reținut e faptul că pasagerii se supun cu conștiinciozitate acestui control, deoarece personalul sanitar își face datoria în modul cel mai civilizat.

Controlul sanitar la podul de peste Prut

Deasemenea dl. dr. Gh. Țimpoc a postat o gardă sanitară, formată din 2 agenți și la podul de pietoni și căruțe de peste Prut, care face acelaș riguros control sanitar tuturor celor ce trec din Basarabia la noi.

Drastice măsuri luate de organe e c. f. r.

Organele superioare ale c. f. r. au dat tot odată dispoziții ca la toate stațiile c. f. r. din Basarabia să nu se elibereze bilete de clasa treia, decât acelor care posedă dovada de deparazitare.

*

Trebuie să recunoaștem că datorită strânsii colaborări dintre ministerul Sănătății și Serviciul medical c. f. r. Cordonul sanitar dela Prut continuă să ferească Moldova de tifos exantematic.

COSMA DAMIAN

x Siropul Iodotanic Dr. Ralianu aprobat de Consiliul Sanitar Superior, se recomandă cu mare succes copiilor lymfatici, anemici, scrofuloși și rachitici pentru purificarea și regenerarea sângelui, înlocuind Untura de Pește. Nu produce jodism. Depozit Farmacia Dr. Ralianu, str. Cuza-Vodă 83.

Primăria a trimis în judecată pe 3 brutari

cari fabricau pîne proastă

Cu toate măsurile luate de conducătorii Municipiului, mulți brutari din localitate continuă a fabrica pâne în condițiuni proaste.

In urma unui riguros control efectuat eri de către d. col. Adam inspector Municipal, s'au găsit vre-o 3—4 brutării care distribuiau cetățeni lor pâne de ambele calități, fabricată în condițiuni nehigienice și de calitate mult inferioară decât cum a fost stabilită prin ordonanța municipală.

Față de asemenea situație, d. inspector municipal col. Adam a încheiat de îndată procesele-verbale de contravenție. To odată a trimis spre analiză probe de pâne la Laboratorul de chimie depe lângă Institutul de Igienă.

Pentru a curma această stare de lucruri, domnul primar Const. Ionescu a dispus trimiterea în judecată conform legii, a brutarilor Litman Solomon din str. Tatarași 45, Leon Dulce din str. Cucu 43 și Mina Zaidenberg din str. Anast. Panu 65. Actele dresate au fost înaintate imediat instanței de judecată.

*

Primăria a dispus închiderea brutăriei Chisil Dulce din str. Sofia pentru neplata dărilor și a taxelor comunale.

Eri dimineață, d. Dulce s'a prezentat la Primărie și a cerut să-i se deschidă brutăria declarând că va achita datoria în rate.

Cererea i-a fost respinsă.

REP.

Anularea autorizațiilor

pentru jocuri distractive, de noroc, preziceri etc.

Aducându-i-se la cunoștință că pe străzile Iașului se practică unele jocuri de noroc, ascunse sub masca jocurilor distractive, dl. Rezident Regal prof. Traian Ionașcu, a dat o decizie cu următorul cuprins:

„Considerând că jocurile de noroc sunt interzise, iar cele distractive ascund jocuri de noroc; aceasta s'a constatat cu prilejul autorizațiilor date pentru asemenea jocuri distractive.

Considerând că nici una din aceste autorizații nu a fost dată sau încuviințată de subsemnatul, decidem:

1) Toate autorizațiile eliberate pentru jocuri distractive, pentru preziceri grafologice, citit în cărți, etc. sunt și rămân anulate.

2) Asemenea autorizații nu se vor mai putea acorda pe întreg ținutul Prut de nici o autoritate administrativă.

3) Secretariatul general al Rezidenției, organele polițienești și jandarmerești, prelecturile de județ și toate organele sunt însărcinate cu executarea prezentei decizii"

DE VÂNZARE din cauza urgentei plecări cu 160.000 lei un imobil compus din 4 camere și tot confortul necesar, curte împrejmuită și plantată 1000 m. p. Situat în strada Eliade 6, prin Smârdan și prin Barbu Lăutaru, la Comisar Dimitriu.

DE VÂNZARE 1 mașină cusut tapițerie, mașini și piese speciale, atelier de fereric str. Căpitan Păun 12.

Inarmările Turciei

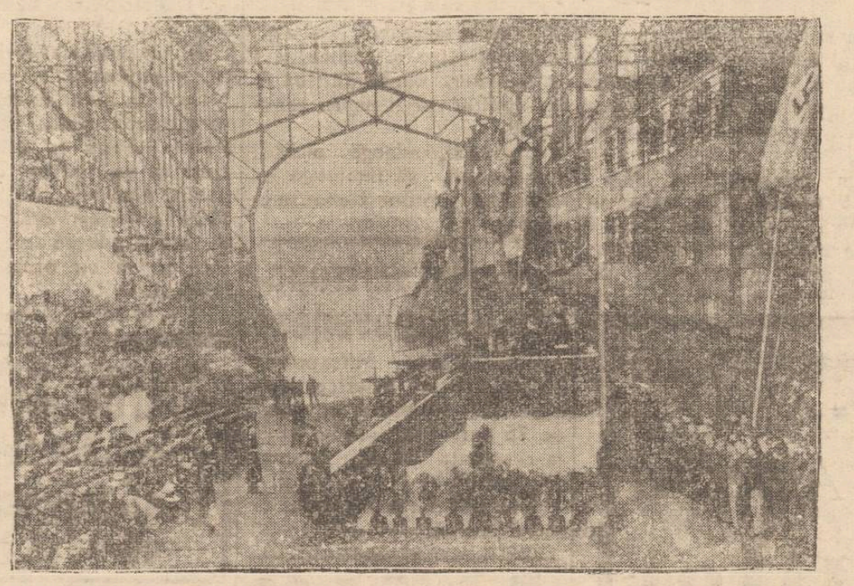

Ca și celelalte State, Turcia se înarmează masiv. Intre altele a comandat și patru submarine la șantierele navale germane.

Zilele acestea, la șantierul din Kiel a fost lansat submarinul turcesc „Batiray" (Scufundătorul), în cadrul unei solemnități speciale (cum arată clișeul).

Dinți frumoși prin:

D seară la Național

Patima Roșie

cu artiștii Teatrului Național din București

Astă seară are loc la Teatrul Național spectacolul excepțional pentru sărbătorirea cunoscutului scriitor și autor dramatic Dl. Mihail Sorbul.

După cum am mai relatat, o echipă de fruntași actori ai Teatrului Național din București va reprezenta comedia dramatică „Patima Roșie".

Diseară dar, după causeria pe care o va ține Dl. Mihail Sorbul, vom aplăuda „Patima Roșie" interpretată de D-nele: Marietta Sadova, Corina Constantinescu, și de D-nii: N. Savulescu, I. Anastasiad, Stroe Atanasiu etc.

Spectacolul se joacă în decoruri speciala lucrate de talentatul pictor scenograf Siegfried, regia fiind a D-lui H. Acterian.

Noile dispensarii de puericultură

pentru combaterea mortalității infantile la Iași

Pentru combaterea mortalității infantile din Municipiul Iași, au luat ființă, cu sprijinul larg al Primăriei, 5 Dispensarii de Puericultură, care funcționează după cum urmează:

Disp. No. 1 — Str. Hotin Nr. 47, condus de D-na Dr. Artemiza Moțoc, consultațiuni Luni și Joi, orele 3—6 d. a.

Disp. No. 2 — Str. 7 Oameni Nr. 1, condus de Dl. Dr. T. Mărculescu consultațiuni Miercuri și Sâmbătă, orele 3—6 d. a.

Disp. No. 3. — Str. Barbu Lăutaru No. 5 bis, condus de d. dr. P. Gavrilescu, consultațiuni Luni și Joi, orele 3—6 d. a.

Disp. No. 4 — Str. Broșteni No. 21, condus de d. dr. C. Dimitriu, consultațiuni Marți și Vineri, orele 3—6 d. a.

Disp. No. 5 — Str. Fundacul Șubă No. 2, condus de d. dr. Vl. Lașcu, consultațiuni Marți și Vineri, orele 3—6 d. a.

S'A CĂSIT un câine de vânătoare pointer stropit cu maron. Păg. basul să se adreseze la administrația ziarului.

PIERDUT Buletinul Biroului Populației Iași, No. 17698 | 921 pe numele Boian Ioan din strada Trancu No. 3.
Se declară nul.

DE INCHIRIAT un apartament compus din 4 camere, bucătărie, cameră, pivniță, magazie, apă, lumină, subsol pentru lemne, curte spațioasă, strada Căpitan Păun 12, proprietatea Gustav Cornelson.

DE INCHIRIAT două camere în demi-subsol, Strada Vasile Conta 21.
A se adresa la administ-ția ziarului.

Cinema SIDOLI
AZI
Evenimentul stagiunii
2 fulminante premiere
QUAI DES BRUMES
(SUFLETE în CEAȚĂ)
O operă extraordinară care a întrunit numărul cel mai mare de spectatori din ultimii 10 ani. Cu magistrala interpretare a așilor ecranului francez
Jean Gabin
Michele Morgan
odată cu formidabilul film
Omul cu mască
(Mascatul)
Filmul lovitură — Reg. în filmelor de senzații.

D-na Suzetta Col. Irimescu cu aceiaș profundă durere anunță familia, prietenii și camarazii, că parastasul de un an de la săvârșirea din viață a scumpului și mult iubitului ei soț

Colonelul Irimescu Ioan

se va oficia mâine Sâmbătă 15 Aprilie ora 11 jum. la cimitirul Eternitatea.

Zizi, Tanți și Rel copii, Zinca Theodorescl mamă, Maria și Dr. Constant n Kollo cu fiica Zoe, soră, cumnat și nepoată cu nesfârșită durere anunță parastasul de șase săptămâni mâine Sâmbătă 15 Aprilie ora 10 a. m. în biserica Sf. Haralambie din Iași pentru pomenirea sulletului scumpului lor dispărut

NICOLAE THEODORESCU

Fost Profesor de Violoncel la Academia de Muzică din Iași timp de 30 ani și Liceul Militar, fost Președinte al Sindicatului Artiștilor Instrumentiști. Decorat cu ordinul Coroana României în grad de ofițer și alte ordine de Război precum și ale Învățământului Superior.

Și roagă pe toți cei cari l'au iubit a lua parte.

Eugenia cu copiii, anunță pe această cale că mâine Sâmbătă 15 Aprilie ora 11 se va oficia la cimitirul Eternitatea parastasul de 40 de zile a scumpului și iubitului lor soț și tată

C. I. EREMIA

și roagă pe colegii și cei care l-au cunoscut și iubit să ia parte.

In săptămâna patimilor la Paris

(Continuare din pagina 2-a)

Partea umoristică nu-și perde drepturile nici într'o ocaziune atât de solemnă, întrupată în persoana a doi candidați fanteziști la demnitatea președințială: 1) Ferdinand Lop, ce de ani de zile face deliciul Quartierului Latin și distracția culoarelor Camerei prin expunerea planului său „renovator" al Franței și eterna-i candidatură; 2) Demarais, farmacist normand, căruia de asemeni îi lipsesc câteva doage. Atară numai dacă unul și altul sperau să uzeze de acest sistem pentru a asista la memorabila ședință; sistem ce i-a condus la...comisariatul din Versailles.

Așa dar, D-l Lebrun a succedat D-lui Lebrun, și palatul Elyseu n'a schimbat locatarul: care, reînvestit de Congresul din Versailles, a redevenit pentru toți francezii șeful de Stat respectat. Ar fi de dorit ca nimic să nu survie din afară pentru a-i micșora înalta autoritate în execitarea rolului ce conferă legea constituțională acestui „fiu devotat al Republicei".

Pentru țările amice, realegerea președintelui Lebrun nu poate fi considerată decât ca un simbol mai mult al dorinței Franței de a-și continua rolul pentru a putea face față problemelor grave-i impune situația exterioară atât de amenințătoare în momentele de față.

Tocmai, postul de radio transmite amănuntele bombardării orașelor albaneze în această Vinere-Mare, zi de doliu și de rugăciune, evocând amintirea activității „Bertei-cea-groase" acum 21 de ani, ce a distrus în aceiași zi de reculegere dureroasă a creștinătății de pretutindeni, parte din biserica martiră St. Gervais din Paris —azi pelerinagiu pios—și a ucis zeci de credincioși prosternați în fața Mântuitorului. Pe atunci exista poate scuza cumplită a necesității războiului în toi. Dar astă-zi?

A. MIRA

Paris, April 1939

ULTIMA ORA

Franța și Anglia promit ajutor României

Declarațiile d-lor Daladier și Chamberlain

Evenimentele internaționale din cursul zilei de eri au fost predominate de cele două declarații ale Franței și Angliei, cu privire la asistența pe care cele două mari puteri o vor oferi Poloniei, României și Greciei, în caz de pericol.

Guvernul francez a dat publicității un comunicat, care cuprinde declarațiile d-lui Daladier.

Primul ministru a arătat că s'au luat măsuri pentru apărarea granițelor imperiului francez și pentru a păstra contact permanent cu guvernele Angliei, Statelor-Unite, Rusiei, Poloniei și statelor din Înțelegerea Balcanică—în scopul de a se organiza o colaborare a statelor care sunt decise să se opue oricărei încercări de dominație.

Guvernul francez atribue cea mai mare importanță prevenirii oricărei modificări impuse cu forța sau prin amenințări, statului quo în Mediterana și în peninsula balcanică.

Luând în considerare îngrijorările speciale pe care evenimentele din ultimele săptămâni le-au făcut să apară, guvernul francez a dat în consecință României și Greciei asigurarea specială că în cazul când o acțiune ar fi întreprinsă împotriva lor, acțiune care ar amenința clar independența României sau a Greciei și împotriva căreia guvernul român și guvernul grec ar socoti că este interesul lor vital să reziste cu forțele lor naționale, guvernul francez s'ar socoti angajat să le dea imediat întreaga asistență ce-i stă în putință. Guvernul englez a adoptat aceiași atitudine.

*

In Camera Comunelor, dl. Chamberlain a făcut declarații similare.

După ce a trecut în revistă ultimele evenimente, internaționale, dl. Chamberlain a declarat :

Guvernul a ajuns la concluzia că în cazul unei acțiuni de amenințare a independenții Greciei sau României, la care guvernele grec sau român s'ar declara gata să reziste cu forțele lor naționale, guvernul britanic se va considera angajat de a da imediat guvernelor grec sau român, tot ajutorul ce-i stă în putință.

Comunicarea aceasta va fi făcută guvernelor interesate și celorlalte guverne, în special Turciei, care menține strânse legături cu guvernul grec.

*

Dl. Halifax a luat cuvântul în Camera Lorzilor. Ședința s'a deschis la 15 minute după deschiderea Camerei Comunelor.

Dl. Halifax a repetat asigurările pe care Anglia le dă Poloniei, României și Greciei, arătând că guvernul britanic își dă seama de greaua sarcină ce și-a luat.

Hotărârea a fost luată după o matură chibzuință și cu convingerea că numai prin aceste măsuri se poate asigura securitatea europeană.

Satisfacție în cercurile americane

Washington 14.—Declarațiile d-lor Chamberlain și Daladier au fost primite în cercurile americane cu mare satisfacție.

Se subliniază hotărârea fermă de a se termina cu epoca unor concesiuni nejustificate.

Pacea este mult consolidată prin această hotărâre comună franco-anglo-americană.

O declarație a d-lui Mussolini

Roma 14.— După terminarea ședinței marelui consiliu fascist, întrunit eri, mulțimea s'a adunat în piața Venezzia, aclamând pe dl. Mussolini.

Ducele a ieșit în balcon și a rostit o scurtă cuvântare, spunând:

„Toate cele ce am realizat sunt rezultatul voinței credinței și puterei noastre.

Ne îndreptăm spre țările amice cu o atitudine de prietenie ; iar pentru cele ostile avem o atitudine clară și precisă.

Lumea e rugată să ne lase în pace, în marea noastră străduință de toate zilele.

Lumea trebue să știe că în orice împrejurare, mâine ca și azi, și ca totdeauna, vom merge pe un drum drept", a încheiat Ducele.

Flota germană se concentrează în Mediterana

Berlin 14 — Se anunță că mai multe unități din flota de războiu a Germaniei, vor face o croazieră de o lună în apele spaniole.

Vor pleca în Mediterana 6 crucișetoare, dintre care 2 de ultim tip, cîteva submarine și vase de tonaj mai mic.

*

Londra 14 — Guvernul a fost înștiințat în mod oficial de la Berlin că anul acesta, obișnuita manevră a flotei germane se va face în Mediterana.

Manevrele vor dura o lună.

S'a încercat o lovitură de stat în Lituania

Planul a fost deocamdată dejucat

Varșovia 14.—Ziarele de astăzi publică telegramele agenției „Havas", prin care se arată că germanii au pus la cale o lovitură de stat în Lituania.

Se urmărea răsturnarea actualului guvern, pentru a face loc unui cabinet filo-german.

Complotul a fost însă descoperit la timp și cei doi conducători arestați.

Unul din ei e colonelul Salatzus, șeful organizațiilor paramilitare „Saumis".

S'au operat mai multe arestări.

*

Aceleași ziare arată că guvernul german duce tratative pentru încheierea unui acord economic cu Lituania, prin care să se institue un control al Reichului asupra produselor lituaniene.

Ministrul Lituaniei la Berlin a venit eri la Kaunas și a avut întrevederi cu primul ministru și cu ministrul de externe.

Apoi s'a reîntors la Berlin.

Se crede că el a venit cu o misiune specială, în legătură cu acest acord economic.

Fortificații la Memel

Presa mai arată că toate cantitățile de materiale lituaniene aflate în Memel, au fost confiscate.

Aceste materiale, în special lemn, erau destinate Angliei.

Ziarele arată că Reichul a început să construească fortificații în Memel.

Cercurile politice polineze nu-și ascund teama unei lovituri a Germaniei în Lituania.

Polemica de presă polono-germană

Varșovia 14.— Agenția Pat transmite :

Presa poloneză răspunde pe un ton calm, dar ferm, criticilor aduse de presa germană acordului polono-britanic.

„Gazeta Polska" reafirmă că Polonia rămâne credincioasă angajamentelor de neagresiune contractate față de vecini. Acordul polono-englez, bilateral și defensiv, nu este îndreptat împotriva nimănui și nu schimbă cu nimic directivele politicii poloneze.

In toată polemica germană scrie „Kurjer Porany", nu se poate găsi un argument mai slab și mai riscat.

Dacă cineva poate într'adevăr vorbi de încercuire aceasta ar fi mai de grabă Polonia, azi când trupele germane din răsărit circulă între Klaipeda și răsăritul Slovaciei, Acordul polono-britanic tinde numai la menținerea păcii, iar nu la încercuirea unui stat oarecare. Ziarul consideră deplasată metoda presei germane, care seamănă cu o intimidare sau chiar o amenințare. Asemenea procedee, încheie ziarul, provoacă la polonezi un efect contrariu celui urmărit.

„Express Poranny" exprimă aceeași părere, adăugând că ar fi în interesul celor două țări ca presa germană să părăsească această metodă și să înceteze a sprijini din interpretări eronate asupra politicii externe poloneze, sugestii menite a turbura raporturile dintre cele două națiuni.

Dl. Franasovici s'a înapoiat la Varșovia

București 14 — D. Richard Franasovici, ambasadorul României la Varșovia care a venit în Capitală pentru a asista la înmormântarea rudei sale, generalul Alexandru Văitoianu, a părăsit Miercuri Capitala înapoindu-se la postul său.

Și Spania se va retrage din Soc. Națiunilor

Roma 14. — „Giornale D'italia" anunță că Spania se va retrage, în curând, din Societatea Națiunilor.

Încăerare între două sate de țigani

Morți și răniți

Ploești 14.—O gravă încăerare a avut loc la marginea orașului nostru, între două sate de țigani.

Peste 80 de țigani și țigance s'au încăerat cu revolvere, topoare și cuțite.

Micul războiu s'a terminat cu doi morți și mai mulți răniți.

O dramă între copii

Ploești 14—Un caz neobișnuit s'a petrecut în com. Albești-Prahova.

Băiatul Gh. Mihalache, în etate de 15 ani, era îndrăgostit de fata Elena Sălceanu, în etate de 10 ani.

Cum fata nu răspundea la sentimentele lui, băiatul a atras-o într'o pădure și a sluit-o.

De frică, a stat ascuns o zi, după care s'a aruncat înaintea trenului.

Elevii nu trebue supuși la sforțări prea mari

Am anunțat la timp că ministerul educației a luat măsuri ca elevii să nu fie puși la încercări mai grele de cât puterea lor de muncă intelectuală.

Cum ministerul a mai primit reclamațiuni care arată că starea de lucruri nu s'a îndreptat, a pus în vedere atât directorilor de școli, cât și profesorilor diriginți, să urmărească cu vigilență aplicarea măsurilor luate de minister, cunoscând că în caz contrar vor fi aspru sancționați.

Profesorii, adaogă ordinul ministerului, să înțeleagă că sănătatea copiilor trebue menajată.

Moartea Mitropolitului lipovenesc

Cernăuți 14.— Mitropolitul Pafnutie, capul bisericei lipovene din România, în etate de 76 ani, a încetat din viață la reședința sa din comuna Fântâna Albă jud. Rădăuți.

Inmormântarea s'a făcut cu mare pompă.

CEL MAI BUN cumpărător
str. Brătianu 82

Dl. și D-na SAUL H. AIZIC

anunță pe această cale rudele, prietenii și cunoscuții nașterea fiului lor

IZU

Ceremonia religioasă va avea loc Sâmbătă 15 crt. la ora 12 în casele proprii din str. Ghica Vodă, 43.

Aceasta ține locul oricărui alte înștiințări.

CONVOCARE

Acționarii *„Soc. Anon. Izvorul Moldovei"* din Iași se convoacă în Adunare Generală Ordinară pentru ziua de 23 Aprilie 1939 orele 10 dim. la sediul social din Iași str. Ghica Vodă Nr. 32 vechi (18 nou) spre a se hotărî asupra următoarei ordine de zi:

1) Darea de seamă a Consiliului de Administrație și Raportul Cenzorilor pe 1938.

2) Aprobarea bilanțului și Contului de Profit și Pierdere încheiate la 31 Decembrie 1938 și descărcarea Consiliului de Administrație pentru gestiunea pe anul expirat.

3) Distribuirea beneficiului net.

4) Alegerea cenzorilor titulari și supleanți.

Dacă în ziua fixată nu se va întruni capitalul cerut de statute pentru a decide, ședința se va amâna de drept pentru ziua de 30 Aprilie 1939 la aceiași oră când se va hotărî asupra aceleiași ordine de zi cu orice capital prezent.

Consiliul de Administrație

COAFOR STUDIO
din str. I. C. Brătianu 112
angajează o
coafeză bună

x Zguduitor ! provocând lacrimi celor mai tari, este filmul plin de omenesc „Copiii părăsiți" azi la „Phoenix".

Ungaria respectă integritatea teritorială a României

Declarațiile ministrului de externe

Budapesta 14.—Eri s'a întrunit comisia afacerilor străine a guvernului.

In ședință, ministrul de externe a făcut o expunerea evenimentelor internaționale, după care s'a ocupat de relațiile ungaro-române.

D-sa a declarat că Ungaria nu are nimic cu România.

Ungaria va respecta integritatea granițelor românești, cu singura condiție de a se respecta drepturile minorității maghiare din România.

Știri polițienești

Cazul cu apometrele

sustrase de la Soc. Apelor

D. comisar Captarenco dela biroul judiciar anchetează o importantă afacere trimisă de dl. Prim-Procuror.

Societatea Comunală a Apelor Potabile din Iași prin reprezentanții ei legali d-nii Pascu Stanciu și ing. Anton Moțet au reclamat Parchetului că la controlul făcut la proprietatea d-lui Constantinescu din str. Lascar Catargi 53 s'a găsit la apartamentul d-lui Melnichian, chiriaș, un apometru intermediar marca S. H.

Apometrul a fost montat de lucrătorul Mazura Ștefan din str. Cazaban 1,—fără ca societatea să aibă cunoștință. Ori se știe că singur societatea are drept de a furniza și monta apometre.

In ultimul timp s'au furat multe apometre ale societății care poartă marca S. H.

Reclamanții recunosc în apometrul găsit e unul din cele furate dela societate, căreia însă i s'a pilit seria și a fost văpsit în altă culoare.

D. Captarenco cercetează să afle de unde și-a procurat cel în drept apometrul.

Din declarații reesă că lucrătorul a găsit apometrul la d. Horen Melichian.

Acesta arată că i-a fost vândut de un domn Saraiman care i-a spus că-l are de la Societatea Apelor.

*

Accident. — A fost transportată cu „Salvarea" la domiciliu femeia Domnica Oiran, care în timp ce mergea pe str. Bucșinescu, a alunecat fracturându-și picioarele.

*

Arestare.— D. Ioan Botez dela secția mandate a reușit să aresteze pe Toma Irimia, cunoscut spărgător, având mai multe mandate de arestare și care în prezent se cercetează și pentru alte fapte.

Toma Irimia e autor a 22 spargeri.

La cercetări el a recunoscut toate spargerile, arătând și modul cum opera el.

ORA 12

Noi credite pentru apărarea Americei

Washington 14.— Consiliul reprezentanților a aprobat deschiderea imediată a unui credit de 45.250.000 dolari pentru reorganizarea bazelor navale ale Statelor-Unite.

Creditul a fost trecut spre aprobare la Senat.

Intrevederile de la Paris

Paris 14—Dl. Bonnet a avut aseară întrevederi cu miniștrii Poloniei și Rusiei.

S'au examinat evenimentele în curs.

Mareșalul Petain a plecat la Burgos

Paris 14.—Mareșalul Petain, trimisul guvernului francez la Burgos, a plecat aseară la postul său.

Astfel se desminte știrea că mareșalul Petain ar fi renunțat la misiunea sa.

Regina Geraldina e complect restabilită

Atena 14. — Profesorul medic Lebros, care, care a îngrijit-o pe regina Geraldina la Larissa, a declarat presei că pacienta este complect restabilită.

Predarea coroanei Albaniei

Roma 14.—Delegația albaneză care va prezenta Regelui Impărat coroana Albaniei sosește Duminică la Roma.

Predarea coroanei se va face cu un fast deosebit.

Plecarea gen. Mjaha

Alger 14 —Generalul republican Mjaha a plecat spre Franța.

De acolo, fostul comandant spaniol, se va duce în Cuba

„SCALA" - Numai până Duminică
ULTIMILE 3 ZILE — CEL MAI MARE PROGRAM AL ANULUI
VEDETA CARE A CUCERIT CONTINENTELE
Shirley Temple salvează America
Odată cu premiera celei mai formidabile comedii
Clubul trăzniților
cu JOHN BARRYMORE — MARJORE WEAVER — GEORGE MURPHY
Jurnalul „Fox Movietone" cu ultimile evenimente din lume.

Azi la „PHOENIX"
APARATE NOUI AUDIȚIE PERFECTĂ
COPII PARASIȚI
Filmul marilor succese mondiale cu ANNIE DUCAUX
AL DOILEA FILM
Adevărul îndrăcit
cu IRENNE DUNNE și CARRY GRANT
Completare: JURNAL ROMANESC

ANUL XXXVI No. 9617

ABONAMENTE:
Lei 350 . . . . pe un an
„ 180 . . . . „ 6 luni
„ 90 . . . . „ 3 luni
„ 35 . . . . „ 1 lună
„ 1500 . . . . Instituții publice

Atelierele tipografice „Opinia"
IAȘI STR. LAPUȘNEANU 37

6 PAGINI 2 LEI

OPINIA

Ziar popular cotidian

DUMINICA 16 APRILIE 1939

TELEFOANE
Redacția. . . . No. 1298
Administrația . . . „ 1299
Serv. de noapte red. . . „ 1436

Redacția și Administrația
IAȘI STR. LAPUȘNEANU 37

Director C. R. GHIULEA

BIBLIOTECA UNIVERSITĂȚII -IAȘI-

Contribuția inițiativelor patriotice
pentru fondul apărării hotarelor

Pentru înzestrarea armatei țara n'a cruțat până astăzi nici un sacrificiu. Contribuția consimțită cu inimă ușoară de fiecare, în orice împrejurare, a fost necesară pentru asigurarea apărării hotarelor.

Dar, în afară de acest cadru de contribuție generală, prin impozite repartizate proporțional și echitabil asupra veniturilor fiecăruia, guvernul țării a înregistrat în ultimul timp numeroase inițiative de jertfă pentru interesele apărării naționale.

A fost, întâi, acea hotărâre patriotică a muncitorilor din întreprinderile în legătură cu apărarea națională, de a munci câte două ceasuri pe zi în plus, încălcând orarul oficial de lucru, spre a spori astfel capacitatea de producția a industriei noastre de război.

Țara noastră urmărește o politică de pace și de bună înțelegere cu toate popoarele.

Sentimentul general al națiunii este același dorință de pace.

Grija noastră, una singură și nestrămutată, este de a asigura păstrarea integrității naționale. România nu a pregătit o forță armată destructivă pentru un război ofensiv pe care nu-l nutrim împotriva nimănui. Străduința guvernului a fost de a asigura această forță de apărare a hotarelor.

Dar la mijloacele necesare pe care le-a pus guvernul la dispoziție în acest scop, s'au adăogat și contribuțiile pilduitoare ale inițiativei patriotice a fiecărui bun român.

Au dăruit, pentru fondul de apărare a granițelor, bogății din prisosul lor.

Au dăruit, însă și săracii, din puțina lor agonisită, cu marea satisfacție că-și fac datoria față de țara ce ne ocrotește pe toți deopotrivă.

Funcționari modești din provincie, micii orășeni, țărani, ce nu se scaldă în bogăție, s'au simțit datori cu obolul lor, pe care nimeni nu l'a cerut, dar pe care țara îl primește cu recunoscătoare mulțumită, și cu mândria că poate fi sigură, în împrejurări grele, la vreme de primejdie, de puterea de sacrificiu a fiilor săi.

Păstrăm însă credința în înțelepciunea proverbului, care ne învață că paza bună trece primejdia grea.

Prin chibzuința Suveranului și a guvernului, prin hotărârea patriotică a națiunii, țara a asigurat paza bună și așteaptă, cu încredere să treacă primejdia grea.

Tunul, -- emblema vremii!

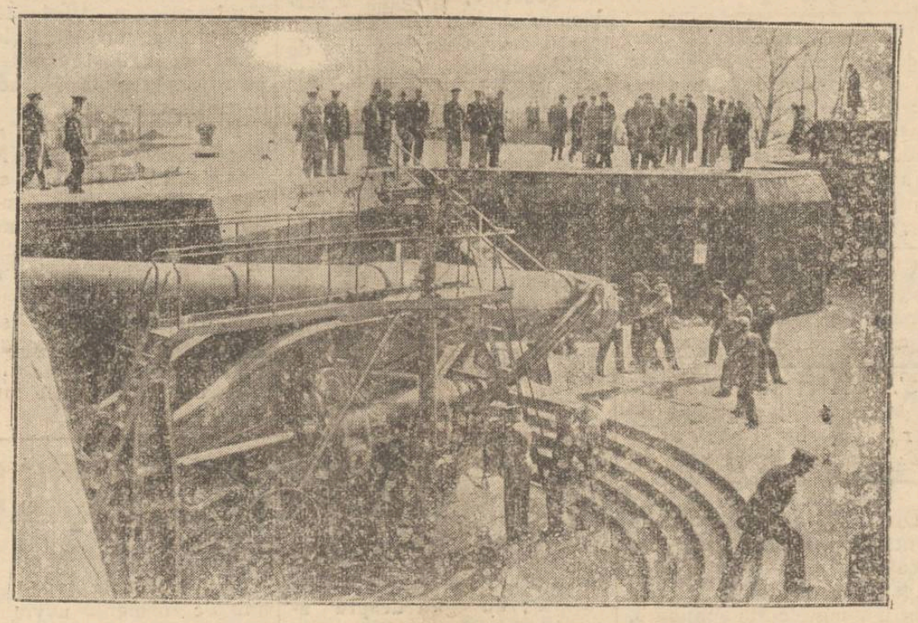

Statele-Unite, urmând ritmul general, își sporesc înarmările. Și conform obiceiului american, totul ia proporții uriașe: vapoare colosale, aeroplane uriașe, tunuri uriașe...

Iată, în ciișeu, un tun formidabil, construit și așezat de americani la Fortul Monroe de pe țărmul Atlantic.

O întâmplare nostimă
și o intervenție a reginei Țărilor de Jos

In afară de încordarea europeană, ziarele olandeze se ocupă pe larg despre un caz petrecut la Haga.

Cunoscuta actriță Cissy van Bennekom a fost apostrofată în mod grosolan de un domn, în tramvai.

Cetățeanul grăbit i-a strigat actriței:

— Dă-te la o parte, matahală!

Cum ea are o siluetă foarte svelță și nu e deloc „matahală", s'a simțit insultată.

In consecință, s'a întors spre grosolanul interlocutor și fără multă vorbă i-a cârpit o pereche de palme sdravene.

Incidentul a dat naștere la un proces, care s'a terminat cu condamnarea actriței la o mare amendă.

Legea olandeză nu iartă palmele, chiar când e în joc silueta unei femei.

In jurul acestui caz s'a făcut vâlvă.

Toate femeile olandeze au luat partea actriței; iar bărbații pe aceia a sexului lor.

Dar a intervenit regina Wilhelmina, care a gratiat pe actriță, solidarizându-se astfel cu gestul ei.

De acum, bărbații din Olanda trebue să se poarte cu mănuși față de femei, căci altfel își primesc pedeapsa pe loc.

Situația vânzării produselor monopolizate
în orașul și județul Iași

Bilanțul încheiat de dl. Th. Genescu, șeful depozitului de desfacere al produselor monopolizate.—Mișcarea debitelor C. A. M. din regiunea Iași.

Cu ocazia încheierii anului bugetar, d. Teodor Genescu șeful depozitului de distribuție al produselor monopolurilor statului din regiunea Iași, a încheiat un tablou de situația vânzării acestor produse pe durata dela 1 Aprilie 1938 până la 31 Martie 1939.

Din acest tablou rezultă că în cursul anului expirat s'au vândut:

Tutunuri în valoare de 53.724.822 lei la debitele din orașul Iași și de 46.372.100 la debitele rurale.

Foiță de țigări, la oraș de 429.300 lei, iar la sate de 109.500 lei. Cărți de joc, la oraș de 533.700 lei, iar la sate de 26.000 lei.

Sare la oraș de 1.793.009 lei; explozibile d 331.280 la orașe; timbre fiscale de 24.674.400 lei la oraș și de 3.717.400 lei la sate; timbre de aviație de 18.411.900 lei la oraș și de 1,525.600 lei la sate; timbre de pledoarii de 285.600 la oraș și de 87.000 lei la sate; timbre culturale, la oraș de 20.300 lei și de 600 lei la sate; timbre judiciare de 1.021.100 lei la oraș și de 1118.100 lei la sate; iar timbre de turism în valoare de 276.300 lei în orașul Iași și de 600 lei în satele din județul Iași.

Deverul vânzărei monopolurilor în regiunea Iași a marcarcat un total de 101.501.711 lei la oraș și de 51.960.500 lei la sate. Comperativ cu totalul vânzărei în exercițiul anului financiar 1937—38, anul aceste vânzarea a marcet un procentaj minus de 3,94 la sută.

Din expunerea d-lui Th. Genescu, rezultă că acest minus a fost determinat mai ales de „contrabanda" de țigări „Plugari" care se face pe o scară întinsă din comunele sub-urbane Bucium, Copou și Păcureț.

Astfel s'a constatat că lunar au fost introduse prin contrabandă sui generis, în orașul nostru, circa un milion jumătate din aceste țigări. Considerând că consumatorii „Plugarilor" ar fi cumpărat în schimbul lor, cele mai efine țigări dela oraș: „Naționale", sau „Meseriașe", r reveni în medie o vânzare de circa 60.000 lei lunar.

In urma acestei stări de fapt care prejudiciază consumul produselor C. A. M. direcția monopolurilor a luat măsura ca dela 1 Aprilie crt. debitele celor trei comune sub-urbane să nu primească un stoc săptămânal msi mare de 2400 țigări „Plugar".

Ceiace va face imposibilă aprovizionarea clandestină a orașului cu astfel de țigări.

Mișcarea debitelor C. A. M. în regiunea Iași

Dl. Th. Genescu ne-a prezentat și un tablou al mișcărei debitelor C.A.M. din orașul și județul Iași, din care reiese că de unde la 1 Aprilie 1938 erau existente: 94 debite speciale, 141 debite ordinare și 603 debite rurale, —actualmente sunt 76 debite speciale, 104 ordinare și 623 rurali.

Acest scăzământ a fost determinat de cunoscuta dispoziție a direcției generale C. A. M. din ultimul timp.

In cursul anului expirat au fost eliberate noui autorizații de debite C. A. M., astfel: 3 pentru debite speciale, 141 pentru debite ordinare și 113 pentru debite rurale, fiind anulate în schimb 21 autorizații de debite speciale, 50 pentru debite ordinare și 93 pentru cele rurale.

Un depozit permanent de 100 vagoane de sare

Șeful depozitului du distribuție a produselor monopolurilor statului d. Th, Genescu, ne-a anunțat printre altele că în urma dispozițiunilor primite dela București, a și început aprovizionarea magaziilor dela gară, cu stocuri de sare ce vor totaliza un depozit permanent de 100 vagoane de sare care să satisfacă oricând nevoile orașului nostru.

COSMA DAMIAM

Funcționarii publici din Ungaria
trebue să învețe limbile minorităților

Datorită ultimelor evenimente politice, structura internă a statului unguresc s'a schimbat în mod simțitor. Ungaria, care până nu de mult se lăuda cu un puternic procent de unitate națională, a ajuns să aibă acuma cam 30 la sută minorități etnice.

Autoritățile au pot să treacă cu vederea realitățile acestea și deaceia ministerul de interne a dat un decret prin care atrage atenț unea funcționarilor publici asupra faptului că este în interesul lor propriu, precum și în acela al bunului mers al administrației publice să învețe limbile minorităților în mijlocul cărora lucrează.

In felul acesta, funcționarii trebue să învețe mai ales limba slovacă în regiunile cari au revenit la Ungaria în urma hotărârii arbitrajului de la Viena; și limba ruteană în Ukraina-carpatică recent ocupată.

Din toată lumea

Construirea autostradelor germane

In Mart anul curent, erau în Germania 3065 km. autostrade date circulației și 1675 km. autostrade în construcție.

La 7 Aprilie s'a împlinit un an de când cancelarul Hitler a ridicat prima casma de pământ, cu prilejul punerii în construcție a autostradelor din fosta Austrie.

In anul acesta s'au început lucrările la mai multe puncte de pe linia Salzburg-Linz-Viena. Dealungul liniei s'au ridicat 63 adăposturi pentru lucrători. Se lucrează și la linia Viena-Graz, deocamdată în sectorul Viena-Wiener Neustadt, Traseul prin munți pune conducerile lucrărilor, din Viena, Linz și Munchen, (cari au în sarcină rețeaua austriacă), în fața unor probleme tehnice excepționale. La mai multe puncte de ale planuitei rețele de autostrade, a trebuit să se prevadă tuneluri pe sub pasurile înalte.

§§§

Apărare chinezească

Armata chineză a găsit un sistem nostim de apărare împotriva aeroplanelor.

Fiecare soldat chinez are asupra lui o umbrelă vopsită în culoarea pământului. Când se anunță sosirea avioanelor inamice, soldații deschid umbrelele și se tupilează la pământ.

In acest fel, armata nu-i observată de către aviatorii dușmani.

Cel puțin, așa își închipue chinezii.

§§§

Cartierul piticilor

In apropiere de New-York există un cartier numit Cité-Empire, locuit numai de pitici. Piticii aceștia au o sumedenie de funcțiuni pe cari le ocupă la New-York, La ascensoare, în baruri, pe stradă cu reclame, manechine în vitrine, taxatori în autobuze, piticii aceștia câștigă o pâine onestă, muncind foarte cinstit și foarte conștiincios. Cartierul lor este făcut din case mici, ca de păpuși, în care bine înțeles există și cinematografe și teatre și biserici și chiar bănci.

Datorită acestei vieți intense și atât de variate, piticii au cerut și au reușit să obțină dela statul american înființarea unei căi ferate care să lege cartierul lor de metropolă. Trenul are proporții miniaturale, și parcurge distanța în jumătate de oră cu o viteză dg 60 km. pe ceas.

§§§

Contra nudismului

Intr'unul din Statele Unite ale Americei, anume în Ohio a fost votată de curând o lege contra nudismului, prin care se interzice unui ins să se arate gol-goluț, în fața a doua sau mai multe persoane.

Mare va fi fost numărul persoanelor supărate pe legiuitorul care a inchipuit asemenea măsură. Dar reprezentanții a două profesiuni au protestat față în contra ei. Cei dintâi au protestat artiștii plastici, și mai cu osebire, academiile de pictură și sculptură, unde nudurile se lucrează după modele, în plină colectivitate.

A doua e acea a medicilor și mai cu osebire chirurgii, care nu pot opera, firește, decât pe corpul gol al pacienților, și aceasta, în prezența asistenților și a infirmierelor.

§§§

Monopol ciudat

Erau celebre în toată lumea, trusturile americane până a nu le veni de hac, președintele Roosevelt. Petrolul, bumbacul, grăunțele, zahărul, căile de comunicație, toate bunurile importante și întreprinderile imediat necesare bunului mers al societății, erau în mâna câtorva indivizi care tăiau și spânzurau.

Acuma vine vestea unui alt monopol, deținut de un singur individ, un chinez din Los Angeles numit Tai Lang, și anume monopolul... aripilor de rechin. Se știe că aceste aripi sunt un comestibil din cele mai apreciate de gastronomii din toată lumea. Și exclusivitatea vânzării acestor aripi pe întreg teritoriul Statelor Unite, îi aduce d-lui Tai Lang numeroase milioane de dolari.

Cronica Duminicală

O să învie morții, creștine!

Adevăratul creștin, nu se îndoiește în inima lui, de adevărurile spuse de Mântuitorul în Evanghelia Lui cea veșnică.

Din contra, le citește cu drag, le ascultă, le crede și mai ales le trăește. Sunt însă foarte mulți creștini care țin de bune numai anumite părți din Evanghelie. Și anume țin numai acele învățături, care folosesc vieței actuale.

Fug însă acelea care angajează și o răsplată în altă viață. Nu vor să le creadă în ruptul capului. Să ferească Dumnezeu, să te apropii de acești domnișori și să le vorbești, despre o altă viață de cât aceasta, sau despre învierea morților, ori despre rai sau iad, că-ți aprinzi pae în cap.

Indată se răpăd la tine și-ți tae vorba, cu aceste cuvinte: „eu nu cred nimic, sau cred numai în aceia ce văd". Poate că or fi având motivele dumnealor. Eu așa cred. Dar tare mi-i frică să nu aibă și ei motivele de care vorbește povestirea mea:

Cică, la un trib din fundul Africei, predica cu multă răbdare și blândețe, un preot misionar creștin. Cunoscându-le limba la perfecție, el i-a câștigat aproape pe toți, pentru ascultarea Evangheliei. Se zice că în sala în care predica Duminica, începuse a lua parte chiar și regele tribului numit Macaba. După fiecare predică, preotul era felicitat de rege. Dar într'o Duminică după Paști, preotul misionar, predică cu mare putere, despre învierea morților, spunându-le așa: „dacă acuma ați ajuns să credeți în Isus cel înviat, apoi trebue să credeți că toți morții vor învia". La aceste cuvinte, regele Macaba, sări ars și stri-

(Continuare în pagina 2-a)

Curier străjăresc igienico-medical

de Dr. P. ZOSIN

Vitaminele

In deceniile de până acum ale veacului ce-l trăim s'a pus în lumină un fapt fisiologic, privitor la hrănire, de-o surprinzătoare însemnătate. In alcătuirea fizico-chimică a alimentelor trebuesc să existe niște elemente, fără de cari toate celelalte recunoscute până astăzi ca indispensabile (albuminoasele, zăhăroasele, grăsimile, feculentele, sărurile) n'ar putea să satisfacă economia organică, care ar fi expusă la un declin iremediabil. Și dată astfel însămnătatea lor, prin excelență vitală și vitalizantă, acele elemente s'au numit *vitamine*.

Natura vitaminelor, foarte variată și încă în curs de studiu, nu-i destul de precizată. Pare-se că cele mai multe vitamine ar fi niște acizi, analog ca funcțiune, cu diastasele sau fermenții.

Activitatea lor chimico-biologică ar fi catalizantă, asemănătoare cu acea a unor anumiți corpi chimici, cari numai prin infinitesimala lor prezență, provoacă combinațiuni între corpurile, cu cari vin în contact, de-o surprinzătoare complexitate, ce fără de ele n'ar avea loc.

S'a băgat de seamă că păseri, cum ar fi hulubii, dându-li-se să se hrănească cu semințe, în specie orez decorticat, așa cum se află în comerț, tânjesc și după un timp chiar dau săpiară. Dacă acelor porumbei li s'a dat orez în natură, adică nedescojit, ei și-au revenit întru totul. Ceia ce-a denotat că există un principiu, un element în coaja semințelor, care element face ca hrana să fie deplină în alcătuirea ei, satisfăcând deplin nutrirea, adică menținerea plasticității organice.

Vrea să zică, fără de acel element vitalizant, viața dă să se stângă; de aicea temeiul calificării de *vitamină*. Și atunci cercetările s'au extins și s'a putut constata că toate alimentele conțin vitamine, cari, printr'o prea mare prefacere de bucătărie sau conservare și învechire, se atenuiază și se pierd.

De-acolea rațiunea integrității desvoltării, maturizării și prospețimii alimentelor. De-acolea rațiunea de a nu se depărta prea mult alimentele, prin manipulare și pregătire, de alcătuirea lor primordială, când pierd mai ales vitaminele, după cum nu mai puțin se alterează și compoziționea celorlalte elemente constitutive.

S'a stabilit până astăzi un număr însemnat de feluri de vitamine, și pe fie-ce zi, se tot descoper cu particularități surprinzătoare; așa că studiul lor a devenit aproape o specialitate așa cum este cu studiul secrețiunilor interne, despre care vom vorbi. Ajunge pentru noi să cunoaștem în special trei feluri de vitamine, aflate laolaltă; dar predominante după felul alimentelor ce le folosim mai cu deose-

(Continuare în pagina 2-a)

TESTA

La dureri de cap, dinţi

Trandafiri înalţi, pitici, urcători cu înflorire incontinuu, precum şi Gladiole, Dalia, Rugoni, Anvelopis, Clematis, gazon, răsaduri de flori, se găsesc de vânzare la florăria

Domniţa Ruxanda

IAŞI — Str. Lăpuşneanu No. 12

Epitropia Generală a Casei Spitalelor şi Ospiciilor Sft. Spiridon din Iaşi

No. 5789 6 Aprilie 1939

ANUNCIU

Aduce la cunoştinţa celor interesaţi că, la datele şi ordinea arătată mai jos se vor ţinea concursuri la Spitalul Central, Cancelaria Colegiului Medical, pentru ocuparea posturilor vacante de Medici Secundari pe timp de patru ani la Spitalele depe lângă această Instituţie şi anume:

1. *Specialitate de medicină Internă la data de 10 Iunie 1939.*

a) Patru locuri la Spitalul Central şi anume: un loc la Clinica III Medicală, un loc la Clinica II Medicală, un loc la Clinica Dermatologică şi un loc la Primirea Medicală.

b) Un loc la Spitalul Cantacuzino-Paşcanu.

c) Un loc la Spitalul „Bârlad şi Elena Beldiman" din Bârlad.

2. *Specialitate de chirurgie la data de 20 Iunie 1939.*

a) Patru locuri la Spitalul Central şi anume: un loc la Clinica Oftalmologică, un loc la Clinica Genito-Urinară, un loc la Primirea Chirurgicală şi un loc la Serviciul de Oto-Rhino-Laringologie.

b) Un loc la Secţia Ginecologică Institutul Grigore Ghica Vodă.

c) Un loc la Secţia Obstetricală, Institutul Grigore Ghica Vodă.

d) Un loc la Spitalul „Spiridonia" din Galaţi.

e) Un loc la Spitalul „Profetul Samoil" din Focşani.

f) Un loc la Spitalul „Bârlad şi Elena Beldiman" din Bârlad.

Candidaţii pentru a putea fi admişi la concurs vor trebui să îndeplinească condiţiunile prevăzute la Cap. II, art. 7 al. a, b, c, d, e, f, şi art. 8 din acest Regulament.

Probele pentru aceste concursuri vor fi cele prevăzute la Cap. IV, art. 17 şi anume:

Pentru concursul de specialitate Chirurgie aliniatul a, punctul 1, 2 şi 3 iar pentru Concursul de specialitate Medicină Internă aliniatul b, punctele 1, 2 şi 3.

Cererile de înscriere pentru aceste concursuri vor fi adresate Epitropiei la Serviciul Administrativ, însoţite de actele prevăzute la art. 7 şi 8 şi prin care să dovedească că îndeplinesc condiţiunile prevăzute de aceste articole, iar înscrierile se vor prezenta cu cel puţin 15 zile libere înainte de ziua fixată pentru concurs.

Concursul se va ţine conform Regulamentului de Concursuri al Ministerului Sănătăţii, publicat în Monitorul Oficial No. 49 din 27 Februarie 1935.

Miercuri 19 Aprilie pleacă excursia

Iaşi--Bucureşti

DUS şi INTORS

Plecarea la ora 13.07 cu tren RAPID

Locuri limitate şi rezervate.

Inscrierile se primesc NUMAI la

Agenţia Wagons-Lits // Cook

Iaşi, Piaţa Unirii

Fecioara rătăcită?

De Duminică la Sidoli

O dramă de dragoste patetică de un dramatism uman

Fecioara rătăcită

(La vierge folle)

după capo-d'opera lui

Henry Bataille

— cu marile vedete —

Annie Ducaux

din In hisoarea fără gratii

Victor Francen

Juliette Faber

Un film formidabil.

De Duminică la

SIDOLI

Comunitatea Evreilor din Iaşi

Inştiinţare

Se aduce la cunoştinţă că în ziua de 16 Aprilie a. c. se va ţine licitaţie la sediul Comunităţii Evreilor din Iaşi str. Gh. Mârzescu No. 24, pentru vânzarea unei cantităţi de azimă şi făină de azimă rămasă.

Amatorii se vor prezenta cu oferte la data şi ora de mai sus la sediul indicat.

Reprezentanţa Comunităţii

Seminarul Pedagogic Universitar Iaşi

Comitetul Şcolar

Membrii comunităţei şcolare, părinţii elevilor şi toate persoanele cari se interesează de bunul mers al acestui liceu, sunt convocaţi în Adunare Generală Ordinară pentru ziua de Duminică 16 Aprilie 1939 ora 9 a. m. în cancelaria şcoalei, spre a discuta şi vota proectul de buget al anului financiar 1939 | 1940.

Dacă la data de mai sus nu se va întruni numărul legal de membri, se face cunoscut că adunarea va avea loc Duminică 23 Aprilie 1939, la aceiaşi oră şi în acelaş local când se vor lua hotărâri cu orice număr de membri prezenţi.

Director,
Profesor Universitar,
(ss) Ştefan Bârsănescu

Dr. M. Avram

Medic de Spital

Consult. 3—7 p. m.

str. I. C. Brătianu 120

Consultă şi operează

Boli Chirurgicale, Boli de femei, Mamoş

Casa de seminţerie

Vasile Iordăchescu

IAŞI Piaţa Halei 219

Cea mai sigură casă de seminţerie din Moldova

Aprovizionaţi-vă cu seminţurile cele mai sigure şi bine selecţionate, de orice fel.

Mica Publicitate

DE VÂNZARE 1 maşină cusut tapiţerie, maşini şi piese speciale, atelier de fererie, str. Căpitan Păun 12.

DE VÂNZARE din cauza urgentei plecări cu 160.000 lei un imobil compus din 4 camere şi tot confortul necesar, curte împrejmuită şi plantată 1000 m. p. Situat în strada Eliade 6, prin Smârdan şi prin Barbu-Lăutaru, la Comisar Dimitriu.

CUMPĂRAM de ocazie o maşină pentru multiplicat, în bună stare de funcţionare. A se adresa la Ad-ţia ziarului.

S'A GĂSIT un câine de vânătoare pointer stropit cu maron. Păgubaşul să se adreseze la administraţia ziarului.

DE INCHIRIAT un apartament compus din 4 camere, bucătărie, camară, pivniţă, magazie, apă, lumină, subsol pentru lemne, curte spaţioasă, strada Căpitan Păun 12, proprietatea Gustav Cornelson.

DE INCHIRIAT două camere în demi-subsol, Strada Vasile Conta 21.

A se adresa la ad-ţia ziarului.

DE VÂNZARE imobilul din str. Ralet 12. Două apartamente moderne. De inchiriat un apartament. Adresaţi: Ralet 1 bis. Telefon 1453.

ARMEANA 20, de inchiriat apartament: 3 camere, bucătărie, spălătorie, verandă spaţioasă, oficiu cu chivetă. Informaţii la d-na Fruht, Armeană 20. Vizibil între 2—3 d. a.

DE VÂNZARE casă de raport 4 apartamente. Preţ avantajos. A se adresa proprietar în curte. Ghica Vodă Nr. 13.

DE VÂNZARE imobilul din str. Apeduc 23, cu tot confortul, Aproape de Piaţa Halei şi centru, având grădină cu pomi fructiferi şi flori.

Condiţiuni favorabile.

DE INCHIRIAT 4 camere-bucătărie, pivniţă, camară de lemne, sau două apartamente compuse fiecare din câte 2 camere, bucătărie, camară lemne, pivniţă, lumină, apă, în str. Albineţ 14 bis. Vizibile zilnic dela 10-12 a. m. şi 3-6 p. m.

Vinul Dr. Beceanu ?!... Straşnic întăritor!

FOTOGRAF

bun lucrător, angajează imediat

Foto-Luvru

Iaşi

Fecioara rătăcită?

De Duminică la Sidoli

DOCTOR

SOLO SCHREIFEL

SPECIALIST IN

BOLI DE PIELE, VENERICE, SIFILIS

Diagnosticul precoce al sifilisului prin examenul ultra-microscopic

DIATERMIE

Raze ultra-Violete

Consultaţii şi tratamente

7—10 dim. şi 2—9 seara

Str. Anastasie Panu 70

Peste drum de Bis. Sf. Neculai

Schimbări la c. f. r.

In urma dispoziţiei direcţiei generale, inspecţiile serviciilor c. f. r. din Chişinău vor fi desfiinţate pe ziua de 23 Aprilie crt., creindu-se în loc sub-inspecţii.

Bu ocazia acestor desfiinţări, serviciile respective vor fi centralizate la regionala c. f. r. Iaşi.

Tot odată d. insp. Ionel Ţaranu dela Chişinău, va fi transferat la conducerea inspecţiei mişcări dela Iaşi, actualul titular d. insp. Bulboacă fiind avansat într'un post important din direcţia generală c. f. r.

Verificarea situaţiei funcţionarilor dela Primăria Iaşi

Intr'un număr trecut al ziarului, am relatat că, în urma verificării cazierelor funcţionarilor municipali de către Ministerul de Interne, parte dintre funcţionari au fost retrogradaţi, unii revenind la titlul pe care-l avuseseră la data numirii, acum 10-15 ani.

In urma acestui fapt, funcţionarii municipali ieşeni au făcut contestaţie. Totodată au întocmit şi un memoriu pe care l-au înaintat Ministerului cu rugămintea de a li se face o contra-verificare.

Din informaţiile ce le avem comisiunea instituită de Minister pentru verificarea situaţiei funcţionarilor comunali din Iaşi, s'a întrunit înainte de Paşti şi a dat câştig de cauză la mulţi dintre funcţionari.

Verificarea continuă şi se speră că majoritatea dintre slujbaşii comunali ieşeni vor fi repuşi în drepturile lor.

REP

O să învie morţii, creştine!

(Continuarea din pagina 1-a)

gă la preot zicându-i: ce faci părinte; nu grăi despre aceasta.

— „Dar de ce, o rege?" zise misionarul.

— „Pentru că noi nu avem nevoie să credem că morţii vor învia, zise regele.

— „Atunci, nu credeţi nici 'n Iisus cel înviat?

—„Ce are a face! In El, putem crede, dar nu şi în învierea morţilor zise regele.

—„O! rege, dar acesta este un mare adevăr. Nu poate fi cineva bun creştin, dacă nu crede şi în învierea morţilor.

—„Nu pot părinte. Nu pot crede. Nu trebue să cred.

—„Dar de ce o rege? De ce te temi oare?

—„Cum părinte, va învia şi tatăl meu şi mama mea, pe care i-am ucis, ca să le iau tronul? zise regele.

—„Da; vor învia.

—„Şi vor învia şi cei ucişi în războiu? Vor învia şi sclavii mei, pe care i-am ucis eu cu mâna mea?

Toţi vor învia „?—" Da, toţi vor învia, zise preotul.

Regele atunci, întorcându-se către sfetnicii săi, le zise: „aţi auzit voi înţelepţilor, ce susţine acest preot? Apoi adresându-se preotului, îi zise; Părinte, eşti un mare învăţat. Toate cuvintele tale m'au bucurat; însă nu mai vreau să aud nici odată vorbind despre învierea morţilor.

Morţii nu pot să învie. Da...nici să nu învie!"

—„De ce te temi, o rege?" zise preotul.

Regele mânios, sări în sus şi apucând cu mâna pumnalul, îl învârti ameninţător în jurul său şi strigă: Eu, Macaba, am ucis în viaţa mea mii de oameni nevinovaţi. Dacă aceştia vor învia cu toţii, ce vor face cu mine? Nu! Să nu învie!

Acuma înţelegem motivele unora şi ale altora. Căci, dragul meu, care va fi soarta ta, dacă ar învia tatăl tău şi mama ta de care ţi-ai bătut joc, pentru că să pui mai degrabă mâna, pe avutul lor?

Ce vei face—te gândeşti tu—dacă vor învia fraţii şi surorile tale, ori semenii tăi, pe care i-ai nedreptăţit, ori i-ai făcut să sufere fel şi chip? Ce te vei face tu care ai dus o viaţă ticăloasă, la înviere deapoi? Cum vei sta înaintea Judecătorului viilor şi al morţilor.

De aceia, vedem Creştini care nu cred în învierea morţilor.

Dar, o să învie morţii, creştine.

Preot PETRU CHIRICA
Bis. Barnovschi-Iaşi

Curier străjăresc igienico-medical

(Continuarea din pagina 1-a)

bire. Pentru că natura lor intimă chimică nu-i încă stabilită, ci numai unele însuşiri biologice li se cunosc, s'au notat cu literele alfabetului; şi până acum mai mult sau mai puţin bine definite, după efectele lor curative medicale, sunt trei soiuri: A. B. C.

Vitamina A se află în grăsimi cu deosebire; deci predominantă în cărnuri, lapte, ouă şi mai ales în uleiuri. Untura de peşte îşi datoreşte însuşirea ei vitalizantă acestei vitamine, care înlesneşte creşterea şi mai ales desvoltarea oaselor. De aceia se dă le copii. Şi surprinzător este acţiunea radio-activantă a unturii de peşte, acţiune ce se inprimă şi altor uleiuri, de vegetele chiar, când sunt expuse la razele radio-active. Aşa că acţiunea chimică a vitaminei acesteia se îmbină şi cu cea fizică de radio-activitate; ceia ce denotă strânsa legătură fizico-chimică dintre vitaminizare şi radio-activitate. Vitamina A e solubilă în grăsimi; dar insolubilă în apă.

Vitamina B. se află în feculente, în cereale; deci predominantă în pâine, cea neagră sau integrală, precum şi în legume (fasole, mazere, bob). Această vitamină menţine cu deosebire plasticitatea organică; deci musculatura. Ea-i solubilă în apă, caracter ce-o deosebeşte vădit de vitamina A.

Vitamina C. se află predominantă în zarzavat şi în fructe, mai ales în cele zămoase (lămâi, portocale, mere, pere, struguri). Ea-i indispensabilă pentru nutriţia generală. Lipsa ei provoacă denutrire şi mai ales anemie; deci alterarea sângelui. Dându-se zamă de lămâie celor atinşi de scorbut pe mare, în călătorii lungi, mâncând numai conserve, s'au putut restabili complect. Fructele deci constituiesc marele rezervor de substanţe vitalizante. Folosirea lor permanentă se impune tuturor şi la ori-ce vârstă, mai puţin ca dulceţuri şi compoturi, când vitamina poate chiar dispărea; dar mai mult bine coapte şi bine păstrate, aşa cum sunt din natura lor.

Dr. PANAITE ZOSIN

La Căminul cultural din Galata

In cadrul activităţei Căminului Cultural din Galata, d. D. Bărbieru vice-preşedintele căminului a ţinut la biserica din acea comună, o conferinţă în care a tratat despre „Igiena şi Sănătatea săteanului".

Conferenţiarul a dat sătenilor îndrumări şi sfaturi cum trebuie să se îngrijească pentru a fi sănătoşi, arătându-le pericolul ce-l formează bolile pentru populaţia dela sate.

Vom apăra graniţele României cu sacrificiul fiinţei noastre!... —declară ungurii din Moldova

A produs o plăcută impresie în toate cercurile româneşti, scrisoare adresată d-lui prim-ministru Armand Călinescu, de către unguri înscrişi în Frontul Renaşterii Naţionale,—scrisoare prin care aceşti cetăţeni români îşi arătau devotamentul faţă de România, satisfăcuţi de tratamentul frăţesc la care au fost şi sânt supuşi între graniţele româneşti.

— „Trebue să subliniem că că nu-i vorba de o declaraţie de formă ci e o afirmaţie sinceră" — ne spune d. dr. Bernath, cetăţean român de origină maghiară. E de ajuns a aminti cazul ungurilor din teritoriul ce s'a alipit recent Ungariei din trupul fărâmiţat al Cehoslovaciei, pentru a ne putea da seama că declaraţia de devotament a ungurilor din România este pornită din suflet.

Ungurii din vechea Cehoslovacie au trecut de partea Ungariei cu pământul lor, cu gospodării trainice.

Dar au avut o mare deziluzie.

Unguria aproape în întregime este împărţită între latifundiari, iar populaţia este roabă acestora.

Aşa că alipiţi de trupul Ungariei, ei s'au văzut deposedaţi de pământul ce-l stăpâneau de 20 de ani de când luase fiinţă statul Cehoslovac.

In România, ungurii sânt supuşi la un tratament drept, —egal cu românii. Au pământul lor, sânt numiţi în funcţiuni de stat etc...

La rândul nostru, însă avem şi datorii sfinte faţă de această ţară.

Şi prima datorie este apărarea graniţelor ei. Trăinicia românească este adânc pătrunsă în sufletul nostru.

Neinfluenţaţi de nimeni din afară, vom apăra cu sacrificiul fiinţei noastre graniţele româneşti.

La şoaptele rău-voitorilor, noi maghiarii-români, răspundem cu hotărâre: aici e locul nostru; aici e ţara noastră!... Nici o brazdă nimănui!"

Şi aşa gândesc şi grăesc toţi ungurii dintre graniţele României"—a încheiat d. dr. Bernath.

GRIG. SPIRU

Repartizarea avocaţilor statului la instanţele din Iaşi

Eri dimineaţă, la avocatura statului a avut loc consiliul avocaţilor cu care ocazie s'au discutat diferite probleme de ordin ad-tiv, făcându-se şi repartizarea avocaţilor care să reprezinte statul în faţa instanţelor judecătoreşti.

La Curtea de Apel secţia I repartizat d. av. Nellu Ionescu; curtea de apel secţia II d. avocat Ionel Gall şi la curtea criminală d. avocat Adrian Kasian.

La tribunalul secţia I d. av. Matache Georgescu; secţia II d. av. Grig. Ştefăniu; secţia III d. av. V-le Sion şi secţia IV d. av. Ilie Gârneaţă.

La judecătorii au fost repartizaţi d-nii av.: Profira Dumitrescu, Mih. Păduraru şi Th. Costriş; iar la comisia pentru controlul averilor d. av. Alex. Velciu.

Ştiri şcolare

Prin decizie ministerială se desfiinţează pe 1 Aprilie a. c. postul II dela şcoala de copii mici Nr. 4 P.-Neamţ, urmând ca titulara acestui post, d-na Maria Ungureanu, să fie fixată cu post cu tot în alt oraş din Ţinutul Prut, unde se simte nevoe.

*

Cererile de transferare ale învăţătorilor au fost expediate revizoratelor şcolare, pentru îmbordurare şi fişier.

*

Minist. Ed. Naţionale a admis să se facă insp. specială pentru gr. II învăţătorului Stoica Ion dela şc. Lunca-Paşcani jud. Baia.

*

Minist. Ed. Naţ. a adus mulţumiri publice d-nei Ana Vlasie dela şc. Cernolevca Soroca şi d-lui Vasile Vechiu dela şc. mixtă-Vaslui, pentru frumoasa activitate desfăşurată în învăţământ.

*

Eri d. N. Negru inspector general şef şi d. Alex. Băleanu insp. şef—au lucrat cu d. Rezident Regal Tr. Ionaşcu.

REP.

Examen pentru ocuparea de posturi vacante la Reşedinţa Ţinutului Prut

In ziua de 26 Aprilie crt. se va ţine la Rezidenţia Ţinutului Prut, un examen de capacitate pentru ocuparea a 9 posturi de impiegaţi şi dactilografe.

Locurile vacante sunt: 1 post de impiegat cl. I-a, 2 posturi de impiegaţi cl. II-a, 4 posturi de impiegaţi stagiari şi 2 posturi de dactilografe.

Candidaţii pentru posturile de impiegaţi vor trebui să fie licenţiaţi universitari.

In ceiace priveşte ocuparea posturilor de dactilografe, candidatele vor putea fi absolvente a 8 clase secundare şi să aibă cunoştinţi de limbi străine.

Din lipsă de concurenţi cu atari studii şi bună practică a dactilografiei, se admit şi cei cari au cel puţin 4 clase secundare şi sunt absolvenţi ai unei şcoli practice şi speciale de dactilografie.

Cererile de înscriere la acest examen se primesc până la data de 24 Aprilie crt., iar candidaţii vor depune examen din următoarele materii: Limba română, geografia României şi în special a Ţinutului nostru, Istoria românilor, noţiuni de drept constituţional, ad-tiv şi civil după programa cursului superior de liceu, Legea şi Regulamentul statutului funcţionarilor publici, Legea ad-tivă, Legea şi Regulamentul de stare civilă, Legea pentru apărarea patrimoniului public şi noţiuni de contabilitate publică.

*

In vederea ţinerii acestui examen pentru funcţionarii definitivi, Rezidenţia Regală a Ţinutului Prut a făcut cunoscut eri Primăriei de a se lua măsuri ca toţi slujbaşii de la Municipiu cari nu au definitivare, să fie obligaţi a se prezenta negreşit la acest concurs.

După cât aflăm, la aplicarea noului buget toţi funţionării instituţiilor pendinte de Municipiu, vor trebui să fie definitivi.

VIG.

Informaţiuni

x Prin numirea d-lui Dimitrie Radu în magistratură, a rămas vacant un loc de impiegat la cancelaria metropolitană.

In acest loc I. P. S. Patriah Nicodim l'a recomandat pe d-l. Ioan Cozma, licenţiat în drept.

x Dl. Teodor Genescu şeful depozitului de distribuţie C. A. M. Iaşi, a fost avansat pe loc.

E o avansare bine-meritată pentru care îl felicităm pe d. T. Genescu.

Colaborarea franco-engleză

Ultimele declarații ale d-lor Daladier și Chamberlain au afirmat din nou legătura dintre cele două țări.

Dealtfel colaborarea franco-engleză a fost rodnică întotdeauna.

Fotografia de mai sus reprezintă o constătuire a conducătorilor celor două guverne: d-nii Chamberlain, Daladier, Halifax și Bonnet.

Târguri moldovenești

Se impune ridicarea Hârlăului la rangul pe care-l ocupa altădată

Intre târgurile din Moldova, Hârlăul a ocupat altă dată un loc de frunte, datorită faimei sale istorice și rolului său politic-administrativ. Interesele marilor latifundiari au făcut, ca acest târg să fie subordonat—mai târziu—Botoșanilor, cu care în mod nefiresc, convietuește și azi. S'a vorbit și s'au scris multe, despre decadența orașelor și a târgurilor moldovenești, propunându-se unele remedii pentru salvarea lor. Dintre toate, Hârlăul e într'o situație excepțională; de aceia rezolvirea stării sale precare, socotim că nu trebue amânată prea mult.

In genere, propășirea unei localități depinde de trei condiții esențiale: a) fertilitatea regiunei, b) normalizarea relațiilor cu alte centre mari și c) echilibru real în administrație și gospodărie.

Regiunea Hârlăului, e recunoscută pentru fertilitatea și producțiunea ei multiplă. Construcția unei căi ferate speciale, dovedește că s'a înțeles mai dedemult, legătura indisolubilă ce trebue să unească această localitate, cu puternicul centru comercial al Iașului, cu care Hârlăul are atâtea afinități geografice, istorice și administrativ-politice. Valea Bahluiului care se prelungește spre Sud, este un indiciu firesc de orientare; dealul Cotnarului care își proliferează culmea sa neîntreruptă până deasupra Hârlăului, oferă aceiași priveliște de regiune subalpină, iar producțiunea viticolă similară împrumută și acestuia din urmă, un prestigiu recunoscut. De aceia, Hârlăul și Cotnarii, erau dioseurii Moldovei, cari desfătau pe voevozii noștri cu veselia și farmecul lor.

Având privilegiu de târg al Domnei, Hârlăul a'răgea cadvanele multor boeri, curteni și pârcălabi, cari împlineau aici poruncile domnești. Previrea hârlăuanilor, a fost și mai târziu îndreptată spre Iașul-Capitală, de unde primeau moravurile, cultura și ideile social-patriotice ale timpului, în cât putem spune că Hârlăul a rămas totdeauna o adevărată suburbie a Iașului. Înfeodat mai târziu prin raporturi administrative la Botoșani, Hârlău a suportat cu resemnare acest capriciu al soartei, fără ca relațiunile sale cu acest oraș să fi progresat vre-odată, nu numai din cauza debușeului sărac, dar mai cu samă din pricina greutății transporturilor.

Stagnarea acestui vechi oraș, nu e datorită numai unei arondări nepotrivite, ci încă și lipsei unui echilibru administrativ propriu. Hârlăul își menține titlul artificial de „urbe" ca un blazon învechit și straniu, de simplă și inutilă paradă. Cu un buget care abia atinge cifra de un milion jum. anual, comuna întreține un aparat co tisitor, instituțiuni superflue, plătește o pleiadă de funcționari, diurniști și și pensionari, își permite cheltueli de lux și reprezentare, cari nu pot acoperi mizeria locuitorilor săi. Sporesc impozitele, se scumpește asemenea viața; orice eforturi economice, edilitare și de igienă publică sunt amortite, încât putem spune că într'un mediu decadent și pretențios, acoperit cu o pojghiță strălucitoare, un angrenaj inutil va dispare și o viață nouă îndrumată spre muncă, va distruge parazitismul; o dreaptă și sănătoasă orientare provenită din sugestia ocrotitoare nemijlocită a Iașului, va aduce înv orarea necesară organismelor cuprinse de indolență.

Hârlău-Iași, este și trebue să fie: un scop, un consemn, un simbol de progres, pentru această binecuvântată regiune a Moldovii.

Preotul Ștefănescu-Hârlău

---

x Un părinte își alungă unicul copil, pentru a se răzbuna împotriva soției pe care-o bănuia de infidelitate. O dramă zguduitoare, plină de omenesc, cuprinde filmul „Copiii părăsiți" ce rulează azi la „Phoenix".

x **Dr. M. Segall** *Medic de spital, reintorcându-se în localitate consultă zilnic boli de nas, gât și urechi, în str. Cuza Vodă 83. Telefon 1767.*

x Destacer a de vinuri din str. Prof. A. C. Cuza No. 27, casele Teitler (fostă Poșta veche) a pus în vânzare specialități rare de vinuri vechi și noi cu prețuri simțitor de reduse.

x Pentru comenzi de BORVIZ DE BORSEC, adresați-vă reprezentantului societății, — Dl. Vasile Mândru, la cinematograful „Sidoli", telefon 2059 și la biroul de agentură și comision Mândru, tel. 1516.

Femei în uniformă

Situația internațională a adus din nou pe primul plan uniforma militară.

Femeile s'au și conformat modei arborînd uniforma.

Iată trei drăgălașe artiste pariziene, într'o scenă militară.

Precum se vede, se simt foarte fericite de noile costume.

Solidarizare cu acțiunea pentru apărarea integrității României

Dl. Armand Călinescu, președintele Consiliului de Miniștri, a primit următoarea scrisoare dela un grup de meseriași, muncitori, agricultori și intelectuali din Cluj, membri ai secțiunii maghiare a Frontului Renașterii Naționale:

Cluj, 8 Aprilie 1939

Domnule Prim Ministru,

Subsemnații, mici meseriași muncitori, agricultori și intelectuali din Cluj, adorați la secțiunea maghiară a Frontului Renașterii Naționale, urmărind cu justificată îngrijorare desfășurarea ultimelor evenimente, cu onoare ne permitem a ne solidariza cu hotărâta Domniei Voastre atitudine exprimată fără echivoc în discursul rostit la ședința Consiliului Superior al F.R.N. —pentru apărarea independenței și integrității țării față de orice agresiune de dinafară.

Considerăm că în momentele actuale apărarea hotarelor României pe baza fraternității între poporul român și maghiar din țară, pe baza principiilor de libertate, a egalității de drepturi și a păcii interne, formează nu numai singura cale de urmat pentru realizarea unei conviețuiri fericite a popoarelor de pe aceste meleaguri, dar este și aportul cel mai mare pe care l-am putea aduce independenței și libertății tuturor popoarelor din Bazinul dunărean și confraților noștri din Ungaria.

Extinderea cât mai largă a drepturilor și libertăților maselor maghiare din țară, doritoare de frăție și de pace, este nu numai împlinirea unui principiu constituțional, ci formează arma cea mai puternică contra acelora cari încearcă prin șovinisme străine de interesele noastre să otrăvească sufletul maghiarimei din Ardeal cu scopul de a slăbi rezistența țării.

Convingerea noastră fermă este că față de pericolul comun, maghiarimea din țară trebue să-și spue cuvântul răspicat, clar și fără șovăire în interesul solidarității comune.

Un comunicat în legătură cu tinerii premilitari

Ministerul Muncii a fost sesizat de Inspectoratul Premilitar din Capitală că majoritatea premilitarilor se prezintă Duminica dimineața la ședință extenuați complect, palizi, nedormiți, flămânzi, etc., aceasta din cauză că lucrează în condiții nehigienice, primesc salarii prea reduse lucrează peste puterile lor și duc o viață neregulată.

Față de această stare de lucruri, ministerul Muncii a luat hotărîrea ca stabilimentele industriale să nu utilizeze premilitarii în echipele de noapte înspre Duminici sau sărbători legale, încunoștiințând în acelaș timp Uniunea generală a industriașilor din R mânia.

Cărțile de imobile

Obligația proprietarilor de a declara chiriașii

Se aduce la cunoștința generală a populației Municipiului Iași că, începând dela 23 Aprilie 1939, intră în vigoare cartea de imobil prevăzut de regulamentul pentru punerea în aplicare a dispozițiunilor art. 8 din legea privitoare la îndatoririle proprietarilor și chiriașilor principali de a declara identitatea chiriașilor și subchiriașilor.

Pentru aducerea la îndeplinire a dispozițiunilor cuprinse în sus citata lege și regulamentului ei, toți proprietarii de imobile sau girantii lor, locatarii principali sau însărcinații lor de afaceri, care dau cu chirie case, apartamente sau odăi, indiferent de destinația lor, cu contracte scrise sau verbale, sunt obligați ca începând dela data de 23 Aprilie, să completeze Cartea imobilului în două exemplare precum și a fișelor No. 1, 2, 3 și 4, pe care le va depune pentru viză la Comisariatul de Poliție, în Circumscripția căruia este situat imobilul.

Termenul înăuntrul căruia trebue predate cărțile de imobil este de 30 zile, începând dela 23 Aprilie 1939.

Toate aceste cărți de imobile să fie completate conform rubricilor respective și pe baza actelor de identitate și a relațiunilor comunicate de chiriași, subchiriași, sau de cei găzduiți de orice titlu.

Neștiutorii de carte vor aplica pe formularele respective amprentele digitale ale mânei drepte.

Odată cu depunerea cărților de imobile la Comisariatul respectiv, se impune a se depune pentru control și actele ce-au fost folosite la înscriere.

Toți locuitorii, fără deosebire de naționalitate, sex sau vârstă, care se găsesc cu domiciliul permanent sau provizoriu în cuprinsul Municipiului Iași, sunt obligați să comunice prezența lor proprietarilor sau chiriașilor principali și să le pună la dispoziție actele de identitate pentru complectarea cărții imobilului.

Deasemenea sunt supuși la aceleași obligațiuni și cei găzduiți fără plată, fie din altă localitate, fie din Iași.

Instituțiile militare vor complecta cartea imobilului pentru ofițerii și reangajații ce locuesc în apartamentele imobilului.

Trupa nu se înregistrează.

Soldații se înscriu în fișa familiei din care fac parte, cu menționarea că se găsesc la stagiul militar.

Instituțiile de stat și particulare, întreprinderile comerciale, bancare și industriale de orice fel, hotelurile, căminele și internatele, vor înscrie în cartea imobilului numai personalul angajat care are locuințe în imobil.

Elevii interni nu se înregistrează.

Pasagerii hotelurilor vor urma legea specială.

Cartea imobilului se procură de la debitele C. A. M. din Iași cu începere de la 15 Aprilie. Costul unei cărți de imobil este de 40 lei.

Fișele No. 1, 2, 3 și 4, care fac parte integrantă din cartea imobilului, se procură deasemenea de la debitele C. A.M. și costul unei fișe este de 3 lei.

Toți locuitorii, cari nu se vor supune dispozițiunilor de mai sus, se fac pasibili de sancțiunile prevăzute de art. 3 din Legea și Regulamentul de mai sus, pentru înscrieri neadevărate sau omisiuni (100.000—2.000.000, sau 3000—10.000 lei amendă).

Organele polițienești ale acestei Chesturi de Poliție vor proceda cu severitate la aplicarea strictă a dispozițiunilor prevăzute în legea și regulamentul de mai sus.

Chestorul poliției Iași
GH. LEAHU
Secretar de Chestură
D. IANCU

„Chino-vinul Dr. Ratianu" excelent tonic cu China, Cola, Guarana, Gențiană și Glicerofosfat de Calciu, întărește organismul, dându-i vigoare. Se recomandă cu mare succes convalescenților și anemicilor, mărindu-le pofta de mâncare.
Depozit: Farmacia Dr. Ratianu str. Cuza Vodă No. 83.

cafea cu lapte cu **Franck**

Personalități diplomatice

Dl. Adrien Thierry ambasadorul Franței la București

Guvernul francez, prin deciziunea din 12 Aprilie 1939, a ridicat pe d. Adrien Thierry la rangul de Ambasador și urmează să solicite agrementul Majestății Sale Regelui pentru desemnarea domnului Adrien Thierry ca titular al Ambasadei Franței în România.

Dl. Adrien Thierry, care s'a născut la 4 Ianuarie 1885 este fiul d-lui Joseph Thierry care a fost unul din cei mai distinși Ambasadori pe cari Franța i-a avut la Madrid.

Licențiat în drept, diplomat al Școlii de Științe Politice, Dl. Adrien Thierry a reușit la concurs la Ministerul Afacerilor Străine în 1910 fiind trimis în 1911 ca Atașat de Ambasadă la Londra unde înaintat Secretar, a funcționat șase ani sub ordinele d-lui Paul Cambon.

In 1917 a trecut la Madrid. După o scurtă ședere în Direcțiunea Politică și Comercială de la Quai d'Orsai, dl Thierry a fost din nou trimis la Londra unde a stat 9 ani. Inaintat Consilier de Ambasadă, s'a reîntors la Madrid în Noembrie 1927, a fost promovat Ministru plenipotențiar în 1929 și a funcționat ca girant de Ambasadă în anii 1930 și 1931, apoi, în Septembrie 1933, Trimis Extraordinar și Ministru Plenipotențiar al Franței la Atena unde a reprezentat țara sa timp de trei ani.

Numit Ministru al Franței la București la 31 Mai 1936, dl. Adrien Thierry reprezintă acum deaproape trei ani Guvernul Republicei pe lângă Majestatea Sa Regele Carol al II-lea. In acest timp Domnia Sa s'a străduit să contribue la întărirea legăturilor de prietenie care unesc Franța și România.

Pe un mormânt proaspăt...

Intr'o frumoasă după amează de primăvară cu soare cald, când copacii au dat muguri iar vietățile pământului s'au trezit din somnul letargic al înghețului—o lume de colegi și prieteni au condus, spre lăcașul de veșnică odihnă, rămășițele aceluia care a fost Ionel Varduca — un funcționar model al Epitropiei Sf. Spiridon.

Cine ar fi crezut oare ca acest tânăr, răsfățat de colegi și iubit de șefii lui, va părăsi atât de curând viața tocmai atunci când atâtea speranțe se pusese în el? Acest copil cu piete negre—un țigănuș cu ochi scânteietori, cu firea sglobie și cu sufletul bun, a luat drumul Nirvanei, acolo unde liniștea sălășluește de-apururea!...

Pentru noi, moartea lui a însemnat o lovitură de trăsnet, fiindcă mintea nu putea concepe acest neîndurător destin, a-l smulge fără veste din rândul nostru numai după câteva clipe de sulerință.

Era atâta viață în el, atâtea iluzii și atâtea visuri frământă, în ultimul timp, mintea lui și nu arare-ori, alături de el, luam parte la aceste manifestări spontane și comunicative.

In mijlocul prietenilor era subiect de distracție și voioșie făcându-ne să rădem până la lacrimi. Atâtea clipe de uitare și voie bună.

Bun camarad, îndatoritor, suflet de elită, fără a cumpăni ziua de mâne, trăia prezentul din elanul unei clipe pe care știa că nu se mai întoarce.

Pe drumul alb, cu scânteieri de soare dulce, cu ciripit de păsărele, convoiul a ridicat drumul eternității în tânguirile clopotelor.

In împărăția unei lumi de dincolo de hotarele măsurate ale vieții, unei lumi în care sufletul nostru pare-că retrăește imortalizat în huma din care ne-am desprins, Ionel Varduca a simțit, încă odată, acolo în liniștea profundă a cimitirului, înconjurat de prieteni și colegi, frumusețile neasemuite unui început de A-prilie.

Pe pragul mormântului întunecat, când a venit timpul despărțirii, am simțit că ceva se desprinde din ființa noastră, ceva care a rămas să încălzească groapa umedă și rece, chipul aceluia care ne-a fost atât de drag!

Ionel Varduca a murit martirizat de fatalitatea oarbă, dar cu *fleg unen de onoare* pe piept... Epitropia Sf. Spiridon apreciind meritele lui, îl avansase, în grad, pe ziua de 1 Aprilie.

Fie ca lacrimile noastre curate să picure pe țărâna neagră care îi acopere mormântul, din care vor răsări curând gingașe albăstrele „nu mă uita"...

Alfons Cirillo

DOCTOR
A. Socolovschi
Specialist în boli și operații
de nas, gât, urechi
STR. VICTOR PLACE 7
(Piața Unirii) lângă cinema Sidoli
Diatermocoagulare
DIATERMIE SPEC. ORL.
Inhalație cu ozon (electr. electroterapie, înaltă frecv.
Cons. 8½--10, 12—2, 5—7

Fecioara rătăcită?
De Duminică la Sidoli

DOAMNA DOCTOR
PARHON C. ȘTEFANESCU
Medicprimar al Spit. Socola
Consultă pentru
Boale nervoase și ale glandelor cu secrețiuni interne
METABOLISM BAZAL
Cons. 2—4 p. m.
Str. Tăutu 2 Tel. 2269

Dr. R. DAMSKER
Medic de Spital
BOLI INTERNE
plămâni, inimă, rinichi
str. Ghica Vodă No. 52

NUNTA DIN IRAN

Se fac mari pregătiri pentru serbările care vor avea loc la Teheran cu prilejul nunţei prinţului moştenitor al Iranului.

Precum se ştie el s'a căsătorit la Cairo cu principesa Fawza a Egiptului.

In clişeu îl vedem pe principe alături de regele Faruck al Egiptului, cu prilejul vizitei făcute la Universitatea din Cairo.

Activitatea căminului cultural „Petru Rareş" din Tg. Frumos

Referitoare la activitatea desfăşurată de căminul cultural „Petru Rareş" din Tg. Frumos, dela 15 Noembrie, 1938 şi până la 31 Martie, 1939, către Căminul judeţean Iaşi,

Căminul acesta înfiinţat în urma desfiinţării gimnaziului din localitate şi ca o compensare a pierderilor suferite de acest orăşel prin această desfiinţare neaşteptată, care n'a produs decât rău, a fost afiliat în scurt timp Fundaţiei Culturale Regale „Principele Carol", lucru ce ni s'a făcut cunoscut cu ord. No. 9348 din 28 | II 1939.

Primindu-se acest ordin de afiliere, am hotărât ca în ziua de 13 Noembrie, 1938, să facem deschiderea lui cu o serbare inaugurală, lucru ce am şi făcut. Serbarea a avut o reuşită frumoasă, după cum s'a convins şi dl. Gh. Chiriţescu, reprezentantul regionalei Iaşi, care a binevoit să ia parte la această serbare inaugurală şi să şi vorbească—şi despre care serbare am raportat la timp.—De aici înainte, activitatea acestui cămin a constat din următoarele :

1. Înjghebarea unei biblioteci, care numără peste o mie de volume cu conţinut diferit şi care după ce se va inventaria complect va fi pusă la dispoziţia membrilor căminului ;

2) înfiinţarea unei mici farmacii cu medicamente, cari se dau gratuit — la nevoie— membrilor căminului după o anumită regulă şi care e pe punctul de a se înavuţi ;

3) instituirea unui concurs de datini creştineşti—cu premiere—ce a avut loc a III-a zi de Crăciun ;

4) a contribuit la sporirea fondurilor cantinei şcolare din Tg. Frumos, cu câteva sute de lei ;

5) a intervenit prin preşedintele său şi a reuşit — având şi preţiosul concurs al regionalei Iaşi—să obţină cea mai mare parte din averea mobilă şi imobilă a desfiinţatului gimnaziu şi care se evaluează la câteva sute de mii de lei, averea imobilă constând dintr'un mare şi frumos teren, cu o casă şi atenase pe el ;

6) a reuşit să convingă pe membrii societăţii culturale „Ion Creangă" din Tg. Frumos, să treacă la acest cămin cu modesta ei zestre, ce urmează să se predea şi să se preia de noi în curând ;

7) a ţinut un număr de 10 şezători culturale bine reuşite —implicit şi cea inaugurală— la cari au luat parte şi conferenţiat persoane distinse şi la cari au asistat multă lume din localitate şi satele vecine. Aceste şezători culturale au constat în rezumat din : o rugăciune cântată la început de cor, o conferinţă, coruri şi recitări, lecturi frumoase făcute de învăţători, uneori din câte o piesă de teatru din cari citez : „Cinel-Cinel", „la clacă de adunat", Vameşul şi farseul, „Fiul risipitor", etc. jucate de membrii căminului etc.

Se încheiau în totdeauna cu Imnul naţional, cântat de cor sau de întreaga asistenţă, s'a alcătuit şi un tablou de conferinţele ţinute ;

8) A cerut să i se trimită pentru membrii lui 65 pomi roditori, fuioare de in şi cânepă precum şi sămânţă de in şi cânepă. Până în prezent însă nu s'a trimis, deşi e destul de târziu ;

9) Pentru serbătorile Paştilor, a hotărât să facă un bal popular şi de Duminica Tomei, o şezătoare culturală— la acest prilej, se va face şi premierea celor cari vor aduce ouă încondeiate mai frumos ;

10) S'a angajat să contribue la ofensiva sanitară şi a contribuit până'n prezent prin : predici la biserică, cuvântări şi lecturi la cămin, sfaturi cu orice ocazie etc. A ramas, că dacă se va face timp frumos, să se facă vizite pe la gospodăriile locuitorilor, făcându-se prima vizită sanitară de către părintele preşedinte, Econ. N. Dărângă, diacon Sidor V. Lupu, învăţător Alex. Curteanu şi dl. Folescu ;

11) A luat parte la toate festivităţile naţionale şi bisericeşti, contribuind cu ce a fost posibil ;

12) A reuşit să convingă pe membrii societăţii muzicale „Zefirul" în frunte cu preşedintele lor, să se facă membri ai căminului şi astfel căminul să-şi aibă corul său.

A încercat să facă o şcoală ţărănească, dar fiind la început, iar pe de altă parte, înfiindu-se de minister chiar în preajma Tg. Frumos două şcoli ţărăneşti, n'a putut reuşi anul acesta etc.

Deocamdată acestea s'au putut face până în prezent, cu toate că n'am fost ajutaţi de nicăeri cu nici un ban, din care pricină am fost nevoiţi eu subsemnatul să scot din pungă câteva mii de lei.

Nădăjduim, cu ajutorul Celui Atotputernic, cu sprijinul organelor superioare ale serviciului social şi cu buna voinţă a cetăţenilor ce simt românește şi creştineşte şi cari vreau binele localităţii acesteia ce a avut un frumos trecut : istoric, politic şi economic, să realizăm lucruri mai mari.

Inchei cu dorinţa de a fi ajutoraţi, ca în timp cel mai scurt să vedem construită o sală de spectacole, ştiut fiind că avem : teren mare şi frumos, o casă pe el, material de construcţie, mobilier etc., şi ne mai trebue un ajutor băneşc dela centru.

PREŞEDINTE,
(ss) Econ. Pr. N. Dărângă

Secretar,
(ss) *Gh. Jitaru*

Situaţia în Extremul-Orient

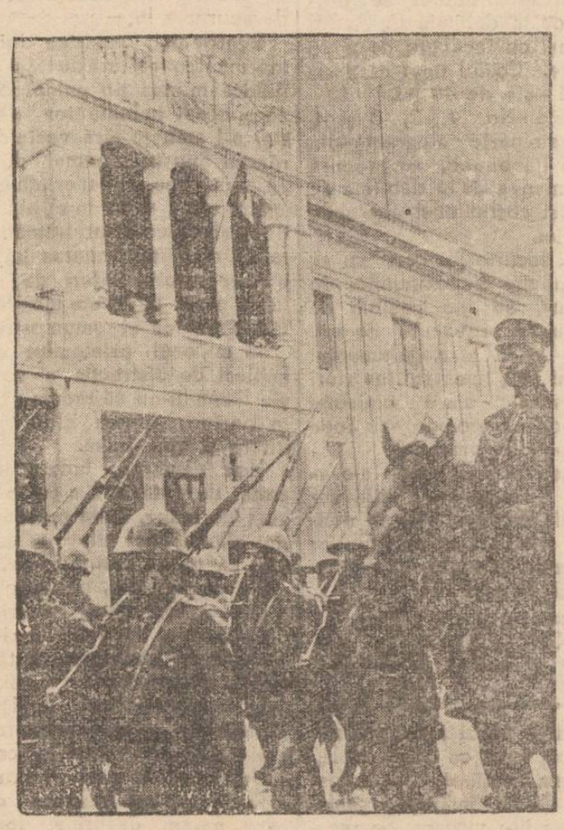

In ultimul timp, japonezi au reînceput luptele în China pentru a termina cucerirea uriaşului imperiu galben.

Iată în clişeu, trupe japoneze defilând pe străzile oraşului, Hainau.

x **Doctorul D. Hornstein** *consultă zilnic dela 3—6 pentru boli şi operaţiuni de nas, gât şi urechi în str. Cuza-Vodă No. 23. Telefon 2014.*

x Înainte de a vă cumpăra vin de sărbători, treceţi şi gustaţi vinurile dela desfacerea din str. A. Cuza No. 27, casele Teitler (fostă Poşta veche).

x Voie bună şi sănătate căpătaţi bând regulat „BORVIZ DE BORSEC".

SUB SEMNUL TIMPULUI

Activitatea sportivă la Iaşi începe-şte

Deşi de câteva săptămâni a început sezonul sportiv, din partea oficialilor ieşeni se constată o reală lipsă de iniţiativă.

Footballul, cel mai popular sport, este sortit să dispară în oraşul nostru, din cauza lipsei de iniţiativă.

Grupările fruntaşe din localitate nu au înţeles să facă nici un fel de sacrificiu, pentru a organiza de Paşti, unul sau două jocuri cu echipe de bună calitate, aşa după cum făceau acum câţva ani vechii conducători, cari nu precupeţeau nimic pentru desvoltarea acestui sport în oraşul nostru.

Astăzi conducătorii se rezumă să organizeze numai jocurile de campionat, care în actuala formulă nu mai reprezintă aproape nimic, lăsând cu totul la o parte întâlnirile amicale de mare importanţă, care totdeauna au adus un număr însemnat de spectatori, făcând ca organizatorii să nu piardă nimic.

Din aceasta cauză publicul ieşan amator de acest sport, nu mai urcă dealul Copoului, pentrucă numai are ocazia să vizioneze un match de football bun.

Noi credem că dacă în conducerea grupărilor s'ar face mai mult sport decât...discuţie, lucrurile ar merge mai bine, iar fott-ballul în oraşul nostru ar putea trăi zile din ce în ce mai bune.

In fruntea districtului de foot-ball este d. ing. I. Rădulescu, om de fapte mari, cu mult de răspundere.

Dela un timp însă, activitatea districtului se rezumă la şedinţe de comitet, în care nu se discută decât alcătuirea programului de campionat dela o săptămână la alta, şi care discuţiuni durează câte două ore, dat fiind patima pe care o depun unii din membrii comitetului pentru interesele grupărilor din cari fac parte.

Atragem atenţiunea, acum când suntem la început de sezon; că activitatea unui for federal nu trebuie să se rezume numai la şedinţele săptămânale de comitet, ci din contra, marea activitate trebuie desfăşurată pe teren, prin organizare de competiţiuni de mai mare importanţă.

Deasemenea campionatului districtual trebuie să i se dea o mai mare atenţiune, el trebuind să fie îndeaproape supravegheat.

Se remarcă, îndeosebi, lipsa jocurilor pentru campionatul de juniori, asupra căror competiţiuni s'a trâmbiţat atât de mult.

Este timpul ca districtul să păşească la fapte, cari interesează în mare măsură bunul mers şi organizarea footballului ieşan.

Aşteptăm...

emil ghiurtz

FILMUL

„Le quai de brumes"
Suflete în ceaţă

După „Pépé le Moko" şi „Natalie Rogun", filmul „Le quai des brumes" vine să ne confirme speranţele şi să ne verifice încrederea pe care le punesem—în posibilităţile de realizare şi afirmare a inventivităţii geniului francez, pe tărâmul cinematografic.

Şi pe drept cuvânt, „Le quai des brumes" se dovedeşte a fi o operă cinegrafică unde preocupările artistice şi estetice sunt integral preferate oricăror altor preocupări.

O extraordinară doză de simţire adânc şi sincer desprinsă din fiecare gest, atitudine sau expresie, se află răspândită în fragmentele magistral şi progresiv emoţionante ale acestei producţiuni, degajând o atmosferă apăsătoare de „ceva" de nepătruns, de stări sufleteşti cenuşii şi nelămurite.

Intr'un cadru de neasemuită tristeţe—un chei întunecat şi o tavernă dărăpănată — se mişcă o mână de oameni ca e, în goana lor după fericire, sunt urmăriţi în mod nemilos şi necruţător de o fatalitate oarbă, ce le încrucişează căile şi'n vârtejul ameţitor al vieţei, le aduce atingerea zilnică, de unde nasc rând pe rând iubirea, ura, invidia...

Iată-i acum, pe fiecare în parte:

Jean Gabin — a fugit din armata colonială datorită unui fapt aspru sancţionat de legea penală.

Michèle Morgan — spre a scăpa de insistenţele mârşave ale tutorelui ei, s'a refugiat într'o tavernă de pe chei.u.

Intâlnite în aceste împrejurări, cele 2 fiinţe sincere şi simple vor căuta a-şi reface viaţa. Cu toate sforţările lor, nu pot face nimic, întrucât nevoind a se supune „învârtelilor" josnice ale vieţei, sunt învinse înainte de a purcede la ceva, aşa cum pictorul — un alt personagiu pesimist lărâ de margini—vedea înnecat pe oricine începuse abea să înnoate.

Michel Simon—un negustor maniac şi sadic vrea cu orice preţ, chiar al unei vieţi omeneşti, să pună ghiara pe fata ce o are subîntelă. Nu reuşeşte. Jean îl ucide înainte de a comite mârşevia.

Pierre Brasseur—o puşlama fricoasă primejdioasă până'n cele din urmă, ucide pe Gabin, când Michèle îşi credea fericirea făurită.

Le Vigan — pictorul ce avea iluzia că-şi va găsi fericirea în pictură, se sinucide înainte de a reuşi să picteze un trandafir în ale cărei fermecătoare culori, să nu vadă spectrul roşu al unei crime.

Toate aceste tipuri, extrem de umane, ne transmit şi nouă acea stare de neînchipuită amărăciune, viciu şi monotonie, într'atât de veridic, încât încercăm şi noi acelaş simţământ greoi şi apăsător care planează ameninţător deasupra capului.

Regia lui *Marcel Carné* nu suferă critică.

Interpretarea: Actorii joacă cu vădită personalitate în simplitatea lor şi cu eleganţă desăvârşită în naturaleţea lor.

SP. G.

De vânzare

teren pentru construcţii, 300 m. p. în regiunea Copou, lângă clădirea în construcţie a Şcoalei Politechnice. Preţ convenabil. A se adresa la ziar.

x Bărbat sau femeie, tânăr sau bătrân, trebuie să vedeţi cea mai puternică dramă omenească, cuprinsă în filmul de mare realitate „Copiii părăsiţi" azi la „Phoenix".

Onor. Podgoreni!

Atragem atenţiunea tuturor Viticultorilor şi Pomicultorilor, că pentru plantarea de primăvară, punem în vânzare cu preţuri moderate, diferite soiuri de VIŢE ALTOITE şi POMI FRUCTIFERI, de calitate superioară şi perfect sănătoase. La cerere trimitem catalogul gratuit.

ASOCIAŢIUNEA VITICULTORILOR
„Diosigana" DIOSIG
Jud. Bihor

Triumful organizării

Citind în ziare informaţiile date regulat cu privire la progresele zilnice asupra organizării Abisiniei sub direcţia guvernului italian, nu ne putem împiedica de a asocia la acest progres amintirea războiului Etiopiei care face parte din istoria recentă.

Nu ar fi fost locul de-a pune din nou în lumină amănuntele acestui război la care a luat parte jumătate milion de soldaţi albi de la 3 Octombrie 1935 până la 10 Mai 1936, dacă chestiunea n'ar fi fost fost adusă la ordinea zilei prin raportul medical şi statistic stabilit de consilierul armatei italiene în materie de higienă, d. Aldo Castellani, care citează fapte cu deosebire interesante.

De fapt, soldaţii italieni n'au avut de luptat numai contra trupelor abisiniene, ci şi contra bolilor endemice şi se poate vorbi cu drept cuvânt de triumful organizării, când vedem că numărul victimelor bolilor epidemice a fost limitat la 516. Deci din 500 mii oameni au murit numai 516.

Cum s'a obţinut acest rezultat ? Regulamentele severe ale armatei italiene cuprindeau prescripţiuni cari au fost urmate cu o grijă minuţioasă. Serviciul Sănătăţii ştiind că chinina constitue un remediu eficace contra paludismului atât din punct de vedere curativ cât şi preventiv, fiecare soldat trebuia să ia în fiecare zi— după prescripţiile Comisiunei paludismului a Ligii Naţiunilor—o doză de 0 grame 400 de chinină, iar ofiţerii erau însărcinaţi de-a veghea ca aceste prescripţii să fie observate în fiecare zi.

Pentru tratamentul crizei paludismului, Comisiunea paludismului recomandă să se ia zilnic un gram până la 1 gram 300 de chinină timp de 5—7 zile. Rezultatele tratamentului prin chinină n'au înşelat aşteptările autorităţilor militare şi dacă vreodată o prescripţie a produs efecte utile, apoi acesta este cazul măsurilor luate în timpul războiului etiopian. „Frigurile paludice erau la ordinea zilei, declară raportul, dar Armata din Abisinia era imunizată contra acestei maladii. Respectarea prescripţiilor în chip exemplar au salvat armata italiană dela dezastru". (83).

No. 51

Festivalul artistic-cultural
la Ateneul Sft. Haralambie

Mâine Duminică 16 Aprilie orele 4 p. m. va avea loc la Căminul cultural Sft. Haralambie un impunător şi românesc festival artistic cultural.

Dl. general Octav Boian va vorbi despre „Târgul Ieşului de altă dată".

Asociaţia artistică a Căminului va juca o farsă într'un act. Urmează apoi recitări şi muzică corală de autorii români.

Partea doua a festivalului, va prezenta publicului un tro de coarde, format din tinerele elemente ale Asociaţiei muzicale Sf. Haralambie. Urmează solo canto şi solo vioară.

Ultima parte a programului va fi încheiată cu Cronica evenimentelor susţinută succint de Sf-ţia Sa Părintele Niculea. Va fi un prilej de afirmare românească.

Intrarea liberă.

Ce pregătesc scriitorii pentru „Luna cărţii"
Programul de lucru al editurilor bucureştene

Tradiţionala „Lună a Cărţii" se apropie...

Prilej de o mai vie acţiune printre scriitori şi editori. Fiecare a rezervat câte o surpriză pentru această sărbătoare a cărţii, prevăzută în calendarul culturei româneşti de M. S. Regele Carol al II-lea.

Astfel Cezar Petrescu, unul din cei mai fecunzi scriitori români, va scoate sub egida editurei „Naţionala—S. Ciornei" un nou volum de romanţare a faimoasei mişcări literare dela Iaşi, care se va intitula scurt şi elocvent, „Junimea".

Aceiaşi editură ne anunţă câte un volum de-al lui G.M. Vlădescu „Errare", N. Crevedia, „In vizită la curţile balcanice" şi Tudor Teodorescu-Branişte, „Un om şi un câine".

Surpriza cea mare va fi însă apariţia a două volume de-ale rigorosului pamfletar N. D. Cocea, care de aproape doi ani a fost absent, din vitrina literară.

Volumul lui Cocea editat de „Naţionala-Ciornei" se va intitula „Pe drumul noului Damasc". Iar celalalt, lansat de „Cartea Românească" va fi romanul „Incendiul" care trebuia să apară încă acum 2 ani şi care din nu ştim care motive a rămas în zaţ până acum.

„Cartea Românească" mai anunţă printre altele şi apariţia unei noui cărţi semnată de romancierul, esseistul şi criticul Mircea Eliade, care va purta titlul „Viaţă nouă".

Cum e şi firesc, editura „Fundaţiilor Regale", rezervă pentru „Luna Cărţii" o adevărată avalanşă de romane, romanţări, esseuri, traduceri, poeme, etc.

In fruntea programului-prospect figurează scriitorul şi omul de teatru Victor Ion Popa cu viaţa romanţată a lui „Aurel Vlaicu".

Urmează apoi Tudor Arghezi cu volumul „Hore" şi d-ra Otilia Cazimir cu volumul „Penumbră".

La Iaşi, unicul nostru editor Alb. Ghiorghiu, nu stă degeaba. A şi pus sub teascurile editurei d-sale viaţa romanţată a neobositului Barbu Lăutaru, pe care o semnează unoscutul scriitor ieşan, Adrian Pascu.

C. DAM.

Primăvara
trebue curățat sângele
(Pentru reimprospătaraa întregului organism și curățirea sângelui un laxativ pur vegetal: **Leo-Pills.** **Leo-Pills** s'a dovedit extrem de eficace pentru cura de primăvară.

Leo-Pills LAXATIV

Se va construi un local special
pentru Școala normală superioară

Lângă facultatea de litere, pe locul rămas liber și unde actualmente se află casele d-lui Colonel Veisa—secretariatul rectoratului—se va construi un local nou pentru școala normală superioară.

Construirea va începe probabil în cursul acestei luni.

Peste câteva zile d. prof. Șt. Bârsănescu directorul tehnic al acestei școlii, va pleca la București pentru acest scop.

Deasemenea d-sa va pune la punct și felul după care se va da examenul de admitere pentru seria B.

Contrar unor svonuri, la toamnă, școala normală superioară își va deschide porțile și pentru învățători.

Examenul va consta probabil din următoarele materii; limba română, pedagogie, geografie și istoria românilor.

Învățătorimea dornică de cultură, va putea însfârșit să se adape la acest izvor universitar.

Dat fiind că la conducerea școlii ieșene se află d. prof. Bârsănescu, prietenul de totdeauna al învățătorimii, elevii d-sale de altă dată vor veni bucuroși să-și întregiască cunoștințele și să audieze din nou cursurile atât de substanțiale, ale tânărului profesor universitar.

V. Mx.

Ateneul popular Tătărași
își serbează 20 ani de existență

Mâine „Ateneul popular Tătărași" împlinește 20 de ani de rodnică activitate pe tărâmul cultural.

Conducerea ateneului a hotărât ca acest eveniment să fie serbătorit printr'o grandioasă festivitate, la care vor participa I. P. S. S. Mitropolitul Nicodim, d. Rezident Regal prof. Traian Ionașcu, precum și toate autoritățile locale.

Deasemenea și-a anunțat sosirea în localitate și d. C. N. Ifrim inspector general al „Fundațiilor Regale Principele Carol".

La orele 10 dimineața la Cimitirul Eternitatea se va oficia un parastas pentru toți membrii ateneiști decedați; iar la orele 11.30 la Biserica Nicoriță va avea loc un Te-Deum.

După amează la ora 4, în sala Ateneului, va avea loc un festival comemorativ; iar seara toți membrii ateneului se vor aduna la o masă comună. Inscrierile pentru masă se primesc la secretariatul Ateneului, până astă-seară Sâmbătă. Costul tacâmului e de 110 lei.

Acte de Notariat

La tribunalul comercial s'au autentificat următoarele acte:

— S. Löbel vinde d-lui I. Motăș imobil str. Sf. Athanasie 24 cu suma de 450 mii lei.

— Chisil și Rebeca Dulce împrumută dela Creditul Urban suma de 450 mii lei, ipotecând imobilul din str. Socola 63—65.

— Elena și V. Pavel Grigoraș împrumută dela Banca populară c. f. r. suma de 150 mii lei, ipotecând imobilul din str. Lozonschi 53.

— D-tru Botez vinde soților Elena și Ion Cuneanu imobilul din str. Râșcanu 23, cu suma de 20 mii lei.

— Nec. Nena vinde d-nei dr. Aurelia Jalbă imobil str. Păcurari 67, cu suma de 70 mii lei.

— C-tin Constantinescu vinde soților Minodora și M. Bârsan imobil str. Crucei 122 cu suma de 20 mii lei.

— Zlatta Finchelștein la căsătoria cu Moritz Barasch, își constituie dotă suma de 350 mii lei.

— Sofia Smocorovschi vinde Alexandrinei Nichita imobilul din str. Decebal 35, cu suma de 80 mii lei.

— Sami Dulce vinde soților Rebeca și Chisil Dulce parte din imobilul din str. Socola 63—65 cu suma de 20 mii lei.

— Brana Haruștein vinde soților Fany și Iancu David, teren str. Păcurari 19, cu suma de 20 mii lei.

— Banca Basarabiei deschide cont curent d-nei Ecaterina Mazurchievici până la suma de 220 mii lei, primind ca ipotecă imobilul din str. Toma Cozma 24.

— C-tin Popovici vinde d-nei Ecaterina Mazurchievici imobil str. T. Cozma 24 cu suma de 144 mii lei.

— Zamfira Teodorescu vinde d-lui prof. dr. I. Enescu imobil str. Negruți 8, cu suma de 800 mii lei.

— Aneta Alexandrescu vinde soților V-le și Maria Arac imobil situat în Fălticeni str. Ștefan cel Mare 2, cu suma de 25 mii lei.

— Eti Rubin la căsătoria cu Leon Schvartz, își constituie dotă suma de 50 mii lei.

— Victoria Margulies la căsătoria cu Filip Segal își constituie dotă suma de 450 mii lei.

— Iosefina Grünberg la căsătoria cu H. Calmanaș, își constituie dotă suma de 400 mii lei.

Cea mai elegantă vedetă franco-americană
ANABELLA
logodnica regelui ecranului mondial
TYRONE POWER
în ultimul său film, al tinereții, luxului și eleganții
Dineul la Ritz
cu Paul Lukas, David Niven, Romy Brent
Odată cu cel mai mare film de aventuri senzaționale
Beția Aurului
cu marele artist american
Victor Mac Laglen
De Luni la SCALA

Itinerarul instanțelor de impuneri fiscale

Dl. Administrator financiar N. D. Popa a stabilit următorul itinerar al instanțelor de impuneri din anul acesta:

Instanța care va stabili impozitul de echivalent va începe lucrările Joi 20 Aprilie orele 9 dim. Comisiunea se compune din d-nii: Em. Dan șef de Serviciu, Vlad Caziaschin șef de secție și C. Ciocanu secretar.

Impunerile societăților anonime la dividendele distribuite în 1938, se vor efectua de către dl. controlor șef Tr. Alexandrescu, având de secretar pe dl. controlor M. Oescu.

Această comisiune va începe lucrările Luni 24 Aprilie c. orele 9 a. m. în localul Administrației de Constatare.

Comisiunea pentru scăderi de sarcini hipotecare va începe să lucreze de la 1 Mai a. c. și va fi condusă de dl. controlor Corobceanu.

Impunerele la taxele de brevet ale cârciumarilor, după noile cote prevăzute în legea de la 1 Aprilie a. c., au fost deja efectuate de către controlorii respectivi și vor fi comunicate celor în drept, care le pot apela în termen de 20 de zile.

La Administrația de Constatare s'au mai făcut următoarele avansări:

D-nii impiegați Gh. Brăila și Vl. Coziaschi au fost avansați șefi de secție, iar d-nele Constanta Vlădescu și Lucreția Vonea, actuale impiegate cl. II-a au fost avansate cl. I.

În cursul lunei Martie a. c. au fost anulate, ca fiind în neregulă, 55 brevete de cârciumi, din care 19 din orașul Iași, iar 36 din județ.

Luni la SCALA
Dineul la Ritz
cu Annabella și
BEȚIA AURULUI
cu Victor Mac Laglen

Serbare culturală

O frumoasă serbare organizată de căminul cultural „C. Lapedatu" din satul Cogeasca-Veche jud. Iași, a avut loc în localul școalei din acel sat.

Programul artistic a fost pregătit sub diriguirea d-lui D. Grigoraș, director al căminului și al școalei primare.

Serbarea a început printr'o însuflețită cuvântare a preotului P. Sinescu, președintele căminului.

Au urmat apoi coruri pe 4 voci, recitări și piesa „Miron Ispravă".

Numeroși săteni care au asistat la serbare au rămas uimiți de frumusețea cântecelor executate de un cor de 40 persoane și de înălțătoarele cuvinte ascultate.

Strădania conducătorilor căminului de la Cogeasca-Veche merită toată lauda.

Știri din Stambul

Vrei să capeți simpatie
Cu o singură cutie?
Fă ca Pașa, care-o are,
Cu „Crema de lăcrămioare"
Depozit Farmacia Dr. Beceanu, Iași Piața Halei, colț.

Informațiuni

x Dl. A. M. Frimu directorul general al Epitropiei Sf. Spiridon, care a fost câteva zile bolnav, a intrat în convalescență.

Dsa se va prezenta Luni la serviciu.

x D. primar general C. Ionescu a suspendat audiențele particularilor până Marți 18 Aprilie crt.

x D. avocat Mihai Borcea prim-ajutor de primar, care se află în București de câteva zile, se înapoiază astăzi în localitate.

Mâne,--la Parcul Sportiv
„Sporting"--Chișinău se întâlnește cu „Textila"--Iași

Mâine după amează, la Parcul Sportiv, se dispută match-ul de foot-baal,—în cadrul campionatelor Diviziei B,—între echipele „Sporting-Chișinău" și „Textila-Iași".

Gruparea ieșană, cu toate că are antrenamentul necesar, va trebui să facă eforturi mari pentru a putea să facă un joc frumos cu gruparea oaspetă.

Acest match va decide soarta „Sporting-ului" care se găsește a doua în clasamentul Diviziei B, și va avea de făcut un joc mult superior ieșenilor, pentru a-și menține locul.

„Textila" care este imediat după „Sporting" în clasament, va încerca totul pentru a câștiga locul al doilea, eliminând deci echipa chișinăoană.

Gruparea ieșană este dealtfel descomplectată prin faptul că unul dintre cei mai buni jucători ai ei, Barta, este concentrat și e greu de a fi înlocuit cu un altul.

Jocul promite a fi spectaculos.

•

Al doilea match va fi în cadrul districtului între grupările „Ateneul Popular Tătărași" și „Macaby".

Echipa Tătărășană va avea toate șansele de câștig, fiind bine antrenată.

Dealtfel gruparea Ateneului conduce în clasamentul districtual.

GH.

x Laboratorul de analize medicale, chimice și microscopice Dr. Ratianu autorizat de Min. Săn Publice, execută analize complecte de urină, spute, secrețiuni, etc. precum și orice analize ce interesează industria, comerțul și higiena alimentară. Iași, Cuza Vodă 83.

Incendiu la Focșani

Focșani 15.—Un foc puternic a izbucnit eri în cartieru cărămilor.

Cum autopompele locale s'au dovedit insuficiente, s'a cerut ajutor dela orașele Panciu și Mărășești care au și trimis cisternele.

După o muncă de trei ore, celelalte clădiri au fost izolate.

A ars complect manufactura garnizoanei, împreună cu cuptoarele și instalațiile electrice.

Pagubele sunt de aproape două milioane lei.

Cauza incendiului ar fi defectuozitatea instalațiilor.

S'a deschis o anchetă.

Informațiuni

x Astă seară în saloanele „Cercului subofițerilor activi" din str. Lascar Catargi, are loc o reuniune familiară a subofițerilor pensionari.

x *Festival muncitoresc* — Astăseară are loc la Casa Poporului din cartierul Socola, festivalul organizat de către muncitorii și muncitoarele din fabricile locale, sub egida breslelor cu sediul în Iași str. Sărărie 193.

Nici un muncitor să nu lipsească dela această manifestare muncitorească.

x La o masă copioasă nu trebue să lipsească „Borvizul de Borsec".

x Tenul iritat de vânt și de frig se înfrumusețează repede și admirabil întrebuințând Crema Miraculoasă preparatul Laboratorului Dr. A. Ratianu Iași, str. Cuza Vodă 83.
Această minunată cremă albește și catifelează pielea, distrugând petele și coșurile depe obraz. Se trimite contra ramburs oriunde se cere.

Agitația din Mediterana

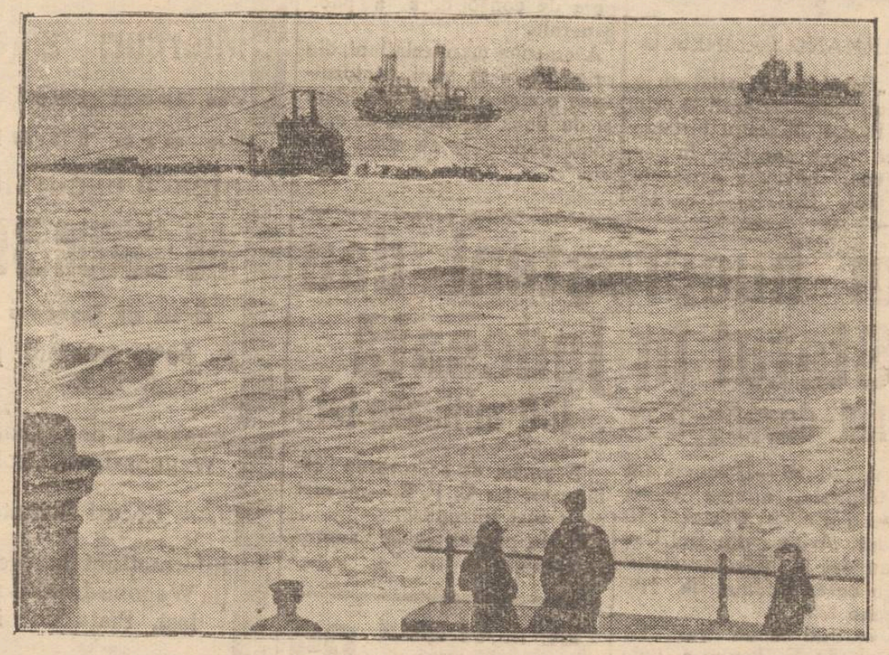

Politica agresivă a Italiei, a provocat mare încordare în Mediterana. Flotele engleză și franceză iau poziție în diverse puncte, pentru orce eventualitate.
Iată, în clișeu, submarine engleze patrulând în regiunea Maltei.

Arestarea unui hoț

Poliția ieșană a reușit să facă o importantă captură.

Acum câtva timp s'a prezentat d-lui Leibovici Zalman din str. Trecătoarea Davidel, un anume Radu Agra Neagra, care a arătat din acte că-i de loc din Buzău, fiu om muncitor, dar n'are la ce lucra.

Înduioșat, d. Leibovici l-a primit în serviciu, dându-i posibilitatea de a-și câștiga existența.

Într'o zi, pe când d. Leibovici era în oraș, Neagra a intrat în casă de unde a furat tot ce era mai de preț, lucruri, haine și bijuterii de circa 40 de mii lei.

Descoperind furtul, d. Leibovici a reclamat cazul d-lui comisar șef Căpriță conducătorul biroului judiciar.

D-sa a însărcinat cu prinderea hoțului pe d. comisar Captarenco.

Eri d. comisar Captarenco însoțit de agentul Olaru a reușit să să-l aresteze pe Radu Agra Neagra.

Cercetat, el a recunoscut furtul, găsindu-se asupra lui parte din lucruri, celelalte fiind vândute în oraș pe prețuri derizorii.

Asupra lui Radu Neagra s'a găsit un livret de armată și un certificat de... bună purtare din Buzău, care s'au constatat a avea numele și pronumele modificate în mod grosolan de către cel arestat.

Biroul judiciar a cerut relații urgente la poliția Buzău spre a se stabili identitatea celui arestat și a se verifica cazierul în acel oraș.

LUCA

Informațiuni

x Un film monden, al elegantei femenine, este „Dineul la Ritz" cu Annabella. De Luni 17 Aprilie la „Scala".

x **Dentistul Friedrich Grünberg restabilindu-se complect și-a reluat consultațiile în cabinetul său din str. Ștefan cel Mare 3. Cons. 9-1 a. m. și 3-7 p. m**

x Zguduitor! provocând lacrimi celor mai tari, este filmul plin de omenesc „Copiii părăsiți" azi la „Phoenix".

x Înainte de a vă cumpăra vin de sărbători, treceți și gustați vinurile dela deslacerea din str. A. Cuza No. 27 casele Teitler (fostă Poșta veche).

Blocul Pensionarilor Publici din Iași face cunoscut încetarea din viață a pensionarului
Gheorghe Ionescu
fost Șef de tren
Membru al Blocului și înscris la Casa de ajutor pentru înmormântare.

Ceremonia înmormântării va avea loc Duminică 16 Aprilie a. c. ora 4 p. m. la cimitiru Eternitatea, unde este depus orpul.

D-nele și D-nii pensionari sunt rugați a lua parte.

Cinema SIDOLI
AZI
Evenimentul stagiunii
2 fulminante premiere
QUAI DES BRUMES
(SUFLETE în CEAȚĂ)
O operă extraordinară care a întrunit numărul cel mai mare de spectatori din ultimii 10 ani. Cu magistrala interpretare a așilor ecranului francez
Jean Gabin
Michele Morgan
odată cu formidabilul film
Omul cu mască
(Mascatul)
Filmul lovitură—Regele filmelor de senzații.

De închiriat 2 apartamente
de 3 și 4 camere, cu tot confortul.
Str. Ștefan cel Mare Nr. 2

De vânzare
casă gospodărească, solidă, 4 odăi, bucătărie, cămări, pivniță, apă, lumină electrică etc.
Poziție centrală lângă tramvai și Hală. Preț foarte avantajos. A se adresa la ziar.

De vânzare
teren pentru construcții, 300 m. p. în regiunea Copou, lângă clădirea în construcție a Școalei Politechnice. Preț convenabil. A se adresa la ziar.

Vând avantajos
teren 700 m. p. în stațiunea climaterică Bugaz (Cetatea-Albă) în plin centru, v.s-a-v.s de grădina publică. 20 m. de plajă, 100 m. de gară *Minunat p. Sanatoriu, dispensar, hotel restaurant, vilă etc.*
Adresa: Av. C. Gheorghiu. Ralet 2

DOCTOR
Gh. Plăcinteanu
Medic primar
Director Spitalul Asigurărilor Sociale
Chirurgie și boli de femei
Cons. 3—5 d. a.
ALEIA ALEXANDRI No. 5

Dr. Adrian Ștefănescu
Medic de Spital
Consultă pentru:
Boli interne și nervoase
METABOLISM BAZAL
Consult 4—6 p. m.
Str. Tăutu No. 2
Telefon 2269

Azi la „PHOENIX"
APARATE NOUI — AUDIȚIE PERFECTĂ
COPII PARASIȚI
Filmul marilor succese mondiale cu ANNIE DUCAUX
AL DOILEA FILM
Adevărul îndrăcit
cu IRENNE DUNNE și CARRY GRANT
Completare: JURNAL ROMANESC

VINURI ABSOLUT NATURALE
vechi și noi, eftine și higienic servite
cumpărați numai dela depozitul nou înființat în str. Prof. A. C. Cuza 27 (fost Arcu) casele Teitler, palatul poștei vechi.

Dacă nu vă puteți deplasa, telefonați la Cinema Sidoli telefon 2059, — și veți avea urgent la domiciliul Dvs. vinul dor...

ULTIMA ORA

Atitudinea fermă a Londrei și Parisului

e menită a sprijini pacea

Impresia în cercurile americane

Washington 15.—Declarațiile d-lor Daladier și Chamberlain au fost primite cu o vie satisfacție în cercurile politice americane, care consideră că pacea nu poate fi decât consolidată prin cuvintele energice rostite la Paris și Londra.

Conducătorii politicii americane scot în relief, cu acest prilej, identitatea de idealuri care unește Statele Unite cu Eranța și Marea Britanie în dorința lor comună de pace.

Intreaga presă aprobă declarațiile și le interpretează în sensul hotăririi de a crea un nou sistem de securitate.

„New-York Times", după ce arată că alianța franco-engleză își propune să susțină națiunile mici, insistă asupra necesității unei grabnice modificări a legii asupra neutralității, spre a se veni în ajutorul democrațiilor europene.

„New-York Herald Tribune" scoate în relief puținul temeiu ce se poate pune pe făgăduielile statelor autoritare și adaogă că Europa este încă departe de pace. Totuși, elementele cari fac posibilă o pauză există, cu condiția ca puterile axei să fie în stare de a înregistra o oprire.

Bursa din New-York impresionată favorabil

New-York 15.—Bursa de valori din New-York a înregistrat la închidere o sporire de 1 până la 3 puncte, în medie.

Susținerea cursurilor este atribuită declarațiilor făcute de d-nii Daladier și Chamberlain.

Cercurile financiare, care continuă să privească situația din Europa ca fiind critică, au fost favorabil impresionate de cuvintele primilor miniștri ai Franței și Angliei, — adaudă corespondentul agenției Havas, care transmite această știre.

Scopurile d-lui Roosevelt

Washington 15. — Comentând unele declarații ale președintelui Roosevelt, ziarele arată că el a lăsat să se înțeleagă dorința sa de a-și pune candidatura pentru a treia oară, la președinția Statelor-Unite.

Dl. Roosevelt va face acest gest în 1940, dacă poporul american va dori să-i aibă mai departe în fruntea sa.

Atitudinea cercurilor germane

Berlin 15. — In legătură cu declarațiile d-lui Chamberlain, făcute în Camera Comunelor, la ministerul de externe german se spune că mai întâi textul acestor declarații urmează să fie examinat amănunțit de către cercurile competente, înainte de a se lua o atitudine și a se arăta punctul de vedere al Germaniei.

Totuși cercurile competente germane subliniază din nou că Anglia vorbește despre pericole și conflicte cari nu există în realitate.

Se adaugă că aceste considerațiuni germane asupra situației generale europene conțin în același timp și critica germană asupra promisiunilor de garanție pe care Anglia le-a făcut Greciei și României.

Punctul de vedere al Berlinului este că nimeni din Europa nu a fost și nu este amenințat de un stat al axei Berlin-Roma. Din această cauză, garanțiile oferite de Anglia sunt de prisos.

In cercurile germane se afirmă că România și Grecia sunt privite ca parteneri absolut pasivi în ce privește garanțiile Angliei. Cu toate acestea, politica externă a Germaniei va urmări cu o deosebită atenție dacă nouii beneficiari ai asigurărilor primite se vor mărgini să ia act numai de ele, sau dacă se va manifesta intenția lor de a adânci această ofertă.

Pregătiri anglo-franceze la Gibraltari

Gibraltar 15.— Ataşatul militar și ataşatul aerului depe lângă ambasada Franței din Spania, au sosit la Gibraltar azi noapte, venind din Spania.

Se crede a ști că este vorba de o misiune specială.

Totuși, vapoare sovietice au trecut în Mediterana

Galați 15.— In portul Galați a intrat vaporul „Danubian", sub pavilion engiez.

Căpitanul Grimanski, comandantul vaporului, a anunțat că, trecând prin Mediterana, a întâlnit o escadră sovietică compusă din 14 contra-torpiloare, care de-abia ieșise din Dardanele.

Vapoarele sovietice aveau în frunte, după pavilionul ridicat la catarg, vasul amiral.

Scala - NUMAI AZI ȘI MAINE
Dela ora 9 dimineață
SHIRLEY TEMPLE
Salvează America
odată cu cea mai originală comedie
Clubul Trăzniților
cu John Barrymore și Marjore Weaver
Jurnalul „Fox Movietone"

Cine va fi vice-regele Albaniei?

Roma 15.—Din cercurile politice se anunță că în postul de vice-rege al Albaniei va fi numit unul din principii italieni.

E vorba anume, de ducele de Bergano, care comandă trupele din Milano și s'a distins în războiul etiopian.

Consfătuiri militare italo-germane

Mareșalul Goering la Roma

Roma 15—Aseară a sosit la Roma mareșalul Goering. In cursul dimineții de azi, fruntașul german a avut o întrevedere cu Ducele Mussolini, în cursul căreia s'a hotărât ca la începutul lunei Mai să se țină la Berlin o consfătuire a conducătorilor armatelor germană și italiană.

Conferința va fi prezidată de generalii Von Keitel și Pariani, șefii statelor Majore ale celor două țări.

In momentul de față, la Roma se află câțiva ofițeri superiori germani, cari au constătuiri cu ofițerii italieni.

Astăzi la prânz, mareșalul Goering va fi primit în audiență și reținut la masă de regele-împărat Victor Emanuel.

După masă, va participa la ședința solemnă a Camerei italiene, cu care prilej se va acorda coroana Albaniei regelui Victor Emanuel.

La această ședință participă și o delegație albaneză.

Astă seară, are loc o recepție în onoarea mareșalului Goering.

Luni dimineață, d-sa va pleca spre Berlin.

România satisfăcută de asigurările Franței și Angliei

Declarațiile d-lui prim-ministru Armand Călinescu

București 15.—Dl. Armand Călinescu, Președintele Consiliului de Miniștri, a primit aseară pe reprezentanții presei cărora le-a făcut următoarele importante declarații:

D. ARMAND CĂLINESCU

— „România a aflat cu o vie mulțumire declarațiile prin care Primul Ministru britanic asigură țării noastre, în caz de nevoe, întreaga asistență a Angliei. Cu acelaș mulțumire, România a primit vestea că și Franța, gata întotdeauna să ne dovedească prietenia ei, a făcut o asemenea declarație.

Urmărim cu interes și simpatie orice acțiune menită să întărească pacea, de care atârnă rodnica noastră propășire și bunele noastre raporturi cu toate statele.

Politica României e cunoscută: guvernul a vădit voința lui de bună înțelegere, străduindu-se să desvolte raporturi economice strânse și folositoare cu țările de care ne leagă interese complimentare.

Poporul român e gata oricând să apere independența și hotarele țării.

Declarațiile prin care, în mod spontan și pe un ton prietenesc care ne-a mișcat, Franța și Anglia sprijină pașnicele noastre străduinți, sunt o contribuție prețioasă la opera de consolidare a păcii generale.

Asemenea manifestațiuni, din orice parte ar veni, statornicesc o atmosferă de încredere și de bună înțelegere, de care toate popoarele au atâta nevoe".

Doi bucureșteni dau Statul în judecată

cerînd despăgubiri... 100 milioane lei!

București 15.—Doi cetățeni din Capitală, anume Virgil Mănescu din str. Udriceni 10 și Adolf Magder din Bul. Carol, au dat în judecata statul român cerând daune de 100 milioane lei.

Ei pretind că au prezentat Direcției C. F. R.-ului o ideie a lor, pe care apoi această direcție a folosit-o fără a le-o plăti.

E vorba de asigurarea călătorilor pe C. F. R.—măsură ce a fost introdusă.

E un proces ce se anunță interesant.

CEL MAI BUN cumpărător 82
str. Brătianu

Pădure în flăcări

Târgoviște 15. — De la jocul unor copii, s'a aprins pădurea din Gura Vulcanului.

Au ars mai multe hectare de păduri.

Focul amenință să se întindă.

Descindere la un magazin

Constanța 15. — In urma unui denunț primit, dl. inspector Țuțulanu a făcut o descindere la sucursala fabricei de ciorapi Elbe.

S'a constatat că magazinul lucra cu două rânduri de registre frustând statul.

S'a aplicat o amendă de 2 milioane lei.

Știri polițienești

Doi copii opăriți cu borhot

O impresionantă nenorocire s'a petrecut eri în localitate. Săteanul C. Sănduleanu din com. Aroneanu jud. Iași, a cumpărat un butoi cu borhot de la fabrica de spirt de la Abator. Săteanul a venit la Iași însoțit de doi copii ai săi.

La întoarcere, trecând pe o stradă stricată, căruța s'a hurducat puternic răsturnând butoiul cu borhotul care era încă fierbinte peste cei doi copii, opărindu-i.

In stare gravă ambii copii au fost transportați și internați la spitalul „Sf. Spiridon".

Furturi—Hoți necunoscuți s'au introdus în locuința d-nei Ecaterina Ciudin din str. Vasile Lupu 32, de unde au furat toată îmbrăcămintea și lenjeria precum și alte lucruri casnice.

— Hoți necunoscuți s'au introdus în locuința cizmarului Sfartz Bercu din str. Nicolina 19 de unde a furat toată încălțămintea aflată în atelier.

Cercetări.—Am relatat eri despre cercetările efectuate de d. comisar Captarenco dela biroul judiciar cu privire la reclamația Societății Apelor, asupra unui apometru instalat clandestin.

Din primele cercetări reesă că d. Horen Melichian, stabilit actualmente în str. Lăpușneanu 49, a cumpărat apometrul, dela d. Saraiman, care s'a prezentat ca funcționar al Societății Apelor.

Tot d. Milichian a adus apometrul spre verificare la serviciul technic al Societății.

Urmează să se stabilească de unde și-a procurat d. Saraiman apometrul.

Miercuri ziua
cu tren rapid
la ora 13.07
pleacă excursia
IAȘI-BUCUREȘTI
dus și înapoi
cu 50% reducere pe C. F. R.
organizată de Agenția Wagons-Lits//Cook
Locuri limitate
Informațiuni la Agenția Wagons-Lits//Cook
Iași, Piața Unirii 1

Regele Suediei la Paris

Paris 15.—Aseară a sosit la Paris regele Gustav al Suediei.

Suveranul a fost întâmpinat de prințul Betil al Suediei, care se afla la Paris și de dl. Bonnet.

Regele Suediei va rămâne în Franța 10 zile.

ORA 12

Rezultatul tragerei Loteriei de Stat

București 15.—Azi dimineață a început tragerea cl. II a Loteriei de Stat.

Până acum au ieșit următoarele câștiguri:

La anexă

Câte un milion câștigă numerile 590.004 și 609,868.

Câte 10.000 nnmerile:

588860, 631522, 449297, 382470, 233703, 600515, 302917, 257303, 781653, 866464, 202900 249358, 522205, 812694, 604028, 812694, 604025, 897103, 238266, 566250, 189969, 605696, 719209, 310330, 233606, 782733, 233416, 150694, 319107, 427266, 579641, 211000, 414206, 520335, 667729, 364150, 355453, 608460, 149084, 540818, 160470, 731961, 536283 și 173512.

Câte 1000 lei, numerile terminate în:

2297, 3503, 8748, 9133, 7986, 0517, 7461, 7339, 8861, 3845, 9549, 0776, 3319, 5273, 1725, 2791, 4060, 5660, 3966, 4003, 2692, 5403, 9196, 1096, 0481, 9323, 9470, 9691, 4849, 3817, 0162, 4759, 7061, 3478, 7751, 8275, 6765, 2946, 4829, și 9861.

Câte 228 lei câștigă numerile terminate în; 606; 686, 740, 005, 314, 822, 241, 671, 169, și 677.

Tragerea continuă.

Acord polono-sovietic

Berlin 15 — Postul de radio Berlin a anunțat aseară încheierea unui acord între Polonia și Rusia, de asistență mutuală.

Cercurile politice nu au confirmarea acestei știri.

Activitatea diplomatică la Londra și Paris

Londra 15.—Ambasadorul Statelor-Unite la Londra a avut azi dimineață o lungă întrevedere cu dl. Chamberlain.

Au plecat apoi împreună la castelul Windsor, unde au fost primiți de Regele George.

Ambasadorul american a rămas la castel, fiind oaspetele Suveranului până Luni.

Se acordă o deosebită importanță întrevederei pe care dl. Halifax a avut-o cu dl. Maeschi, ambasadorul Rusiei. In timpul acestei convorbiri, care a durat o oră jumătate, s'a discutat chestiunea cooperării Rusiei la planul anglo-francez.

Paris 15.—Dl. Bonnet va face o amplă expunere în fața comisiei pentru politica externă a Camerei.

Anglia trimite aur în America

Londra 15.— Ziarul „Day Express" anunță că Marea Britanie a trimis în America lingouri de aur în valoare de 21 milioane lire sterline.

Incendiu.—Un început de incendiu s'a declarat la cârciuma d-lui Refui Maer din str. Socola 79. Focul a luat naștere dela o ladă de gunoi în care s'a aruncat din greșală cenușă cu cărbuni aprinși.

x Un Charlot femenin—numesc americanii pe faimoasa vedetă Gracie Fields, care apare alături de Victor Mac Laglen în cel mai mare film de aventuri „Beția aurului". De Luni 17 Aprilie la „Scala".

Cumpăr imediat
casă cu 2—3 odăi localitate, sub 100 de mii. A se adresa Avocat C. Gheorghiu Str. Ralet 2.

Fecioara rătăcită?
De Duminică la Sidoli

Semințe selecționate de flori, legume furaje, cu prețuri reduse.
Gazon englezesc cal. I-a Lei 50 kgr.
Gazon englezesc cal. II-a „ 40 „
găsiți la
ALTER MICHEL
IAȘI — PIAȚA HALEI 15—17 Telefon 147 8

Amatori fotografi
Developați, copiați, măriți la
Fotograful Z. WEISS
Piața Unirii
Găsiți Rollfilme, Pakfilme, Plăci Agfa, Kodac etc. cu prețurile fabricei. — Se copiază, se mărește și se developează gratuit la Studio Fotografic
Weiss PIATA UNIRII

ANUL XXXVI No. 9618

ABONAMENTE:
Lei 350. . . . . pe un an
„ 180. . . . . „ 6 luni
„ 90. . . . . „ 3 luni
„ 35. . . . . „ 1 luni
„ 1500. . . . . Instituții publice

Atelierele tipografice „Opinia"
IAȘI STR. LAPUȘNEANU 37

1 LEU

OPINIA

Ziar popular cotidian

MARȚI 18 APRILIE 1939

TELEFOANE
Redacția. . . . . No. 1298
Administrația . . . . . „ 1299
Serv. de noapte red. . . . . „ 1436

Redacția și Administrația
IAȘI STR. LAPUȘNEANU 37
Director C. R. GHIULEA

Pentru un comitet de sănătate publică

Acum câți va ani, când primar al Municipiului Iași era domnul Oswald Racoviță, iar în consiliul comunal intraseră și patru femei, am presintat comitetului de asistență constituit atunci, un proiect de asistență elaborat de d-na Elena Meissner și de mine.

In acel proiect, printre altele, preconizam federalizarea tuturor societăților de asistență cu un mare comitet de conducere, sub comitete pe sectoare, o direcțiune unitară și un budget unic totalizat din veniturile tuturor și repartizat după nevoile fiecăreia.

Din motive pe care ar fi prea lung să le înșir aci, proiectul nostru a avut soarta tuturor proiectelor. Numai grație bunei voințe și a largei înțelegeri a domnului primar Racoviță, s'a putut realiza oficiul de asistență al Municipiului care a funcționat fără întrerupere timp de 4 ani, aducând, cu toate lipsurile, reale foloase populației nevoiașe și făcând dovada că e nevoe de un asemenea organ.

Văd cu adâncă satisfacție că, atât d-nul Inspector general sanitar, cât și d-nul medic șef al municipiului, precum și d-nul Conferențiar Dr. Alexa cer stăruitor constituirea unui **Comitet de sănătate publică** *în care să intre pe lângă șefii autorităților și diferitelor instituții, și reprezentanții tuturor societăților particulare de asistență din Iași, pentru ca toți acei care au aceleași preocupări, să se solidarizeze, să se sfătuiască și să organizeze asistența așa cum trebue să fie ea într'un oraș cu adevărat civilizat, unde sânt atâtea energii care se irosesc fără folos și unde cu chibzuială și prin bună înțelegere, banii mulți-puțini câți s'ar aduna din contribuția tuturor, ar fi întrebuințați cu folos. S'ar stârpi cerșetoria și pomana, s'ar stăvili mortalitatea infantilă care-i o rușine pentru orașul nostru cu atâtea instituții de cultură și medici specialiști de valoare, s'ar veni în ajutorul mamei și copilului, s'ar ocroti tinerele fete, s'ar organiza cantine numeroase, colonii la munte și la mare, ajutorarea bătrânilor, asistența la domiciliu a bolnavilor nevoiași și s'ar lupta cu puteri unite pentru asanarea, înfrumusețarea și civilizarea orașului drag nouă tuturor.*

Fac un călduros apel la toți acei cari vor fi chemați să alcătuiască acel **comitet de sănătate publică,** *să nu se sustragă de la această mare datorie cetățenească: să vină cu încredere să-și spună cuvântul, să-și dea concursul pentru ca și de data aceasta de la Iași să pornească dovada că, nu prin discuții sterpe, ambiții personale, lupte intestine, se poate realiza ceva bun și de folos, ci numai prin bună-înțelegere, armonie, solidaritate. Pilda de aici va servi și altora, iără îndoială.*

A. M. Hurmuzescu

∴ Progresul aviației americane ∴

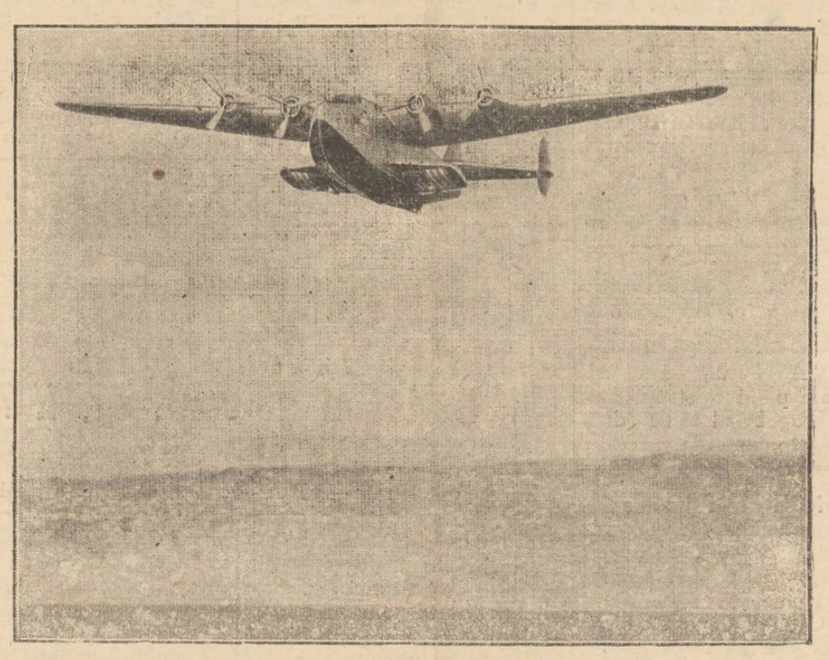

Aviația americană de transport marchează un mare progres prin construcția avionului tip „Super-Clipper" (în clișeu). Acest avion face sboruri de distanță lungă, în desăvârșite condiții de siguranță. Recent a făcut legătura transatlantică, dus și întors, între Americe și Europa.

Organizarea unei plăși model în județul Iași

Hotărârea serviciului social. — Dispozițiile d-lui Col. S. Caracaș, prefectul județului.

Direcția serviciului social din Iași a luat hotărârea de a organiza în județul nostru o plasă model. Pentru acest scop a fost desemnată plasa Codru, în raza căreia se află satul Prisacani, care în ultimii ani a fost un centru de acțiune al echipelor studențești trimise de Fundațiile Regale.

Rezultatele acțiunii depuse de aceste echipe, care au făcut din Prisacanii de altă dată, un sat model, au determinat pe conducătorii Serviciului Social, de a lua hotărârea despre care ne ocupăm în reportajul de față.

In acest sens s'a și format o echipă din trei comandanți ai acestui serviciu, care au fost delegați de a studia la fața locului toate problemele și condițiile ce trebue să le întrunească plasa Codru pentru a deveni model.

Această delegație s'a prezentat în audiență d-lui Colonel Sava Caracaș, prefectul județului, căruia i-au expus planul de lucru.

D-sa s'a arătat entuziasmat de această inițiativă și a promis un larg sprijin, dând imediat instrucțiuni organelor administrative ale prefecturei de a sta la dispoziția acestei echipe, cu orice concurs ce se va impune.

Totodată d. prof. univ. Mihai David, director general al serviciului social din Ținutul Prut, a dat instrucțiuni celor trei comandanți, asupra celor ce vor avea de făcut la fața locului.

După terminarea lucrărilor preliminare de studiu, vor lua ființă în raza plasei Codru, 3—4 centre, unde va activa pentru realizarea plasei model, echipe de-ale serviciului social. Aceste centre își vor începe acțiunea chiar vara aceasta.

Astfel că nu va fi mult, și județul nostru se va putea mândri că are o plasă cu adevărat model. C. DAM.

PROGRAMUL DUMPINGULUI American

pe piața bumbacului

Noul program pentru bumbac, al guvernului american, a stârnit surpriză în cercurile specialiștilor europeni. Silințele Statelor Unite, pentru plasarea pe piețele mondiale prin măsuri de adevărat dumping, a bumbacului rămas nevândut, — sunt în contrast cu politica comerțului exterior, afișată până acum de d. Cordell Hull. Dealtfel se spune că ministrul Cordell Hull n'ar fi de acord cu noul program pentru bumbac, întocmit de președintele Roosevelt.

In prezent nu se poate întrevedea ce proporții va lua programul pentru finanțarea bumbacului american. Rezistența din cercurile economice pare să fie mare.

In tot cazul este iminentă o mare desorganizare pe piața mondială a bumbacului. Sunt de așteptat mari scăderi de preț și ele vor lovi mai ales țările cari deasemenea fac strădanii să-și plaseze bumbacul lor pe piețele străinătății. Brazilia va fi poate lovită cel mai tare, deoarece e probabil să nu fie în stare a da lupta cu Statele Unite în domeniul prețurilor. U. S. A. mai au în această concurență avantagiul calităților mai bune.

Dar și Egiptul ca și India britanică stau în fața unei situații grele. Egiptul a și reacționat cu un protest formal contra măsurilor americane. Doar se știe că 80 la sută din exportul său constă din bumbac.

Omagiul magistraturii ieșene

pentru d. ministru Victor Iamandi

Magistrații ieșeni au luat inițiativa de a sărbători, într'un cadru deosebit, pe dl. ministru Victor Iamandi, cu prima ocazie când d-sa va veni în localitate.

Aceasta, pentru grija și înțelegerea pe care ministrul justiției o arată față de nevoile magistraților și pentru spornica d-sale activitate la acest departament.

Dl. Victor Iamandi a făcut cele mai însemnate mișcări în magistratură, cum nu s'a înregistrat de mulți ani, reușind să ridice fiecare element la locul pe care îl merită.

Totodată, d-sa s'a străduit pentru o îmbunătățire a situației materiale a magistraților.

Recunoscători, magistrații ieșeni vor să aducă omagiul lor valorosului și neobositului ministru al justiției în cadrul sărbătorei ce se organizează.

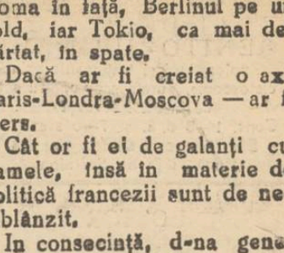

DI. VICTOR IAMANDI

Reportajul zilei

Axa e la modă...

Moloda florilor. — Axa la femei și bărbați. — Spațiu vital și proiectorat

La Iași, florile primăverii au apărut întâi cocoțate în pălăriile cocoanelor și apoi strânse buchet în mâini tuciurii de țigancă.

Moda lansată a prins; și astăzi întreg Lăpușneanul — privit dintr'un balcon, — e un iluviu de flori, de toate culorile și din toate anotimpurile.

O cucoană nu se poate socoti elegantă dacă nu are măcar un răsad de stânjenei pe cap, un buchet de toporași la blană, câteva roze la cingătoare, — și așa mai departe, până la mojul pantofilor.

O astfel de seară ambulantă e o adevărată „floare între flori" cum spun iubitei lor poeții și desigur că dacă „o atingi cu o floare" nu se supără de loc, deși vorba veche spune altfel.

Bieții țigănuși, când au apărut cu „viorele de Craiova" și „zambile dă București" văzând florăria de pe coafurile cucoanelor, s'au rușinat de sărăcia coșului lor.

Fiecare plăcintă de pe capul unei dudui avea mai multe flori decât panerul olteanului.

Moda axei

Insă ultimele evenimente, în afară de nevralgiile provocate bărbaților, au dat femeilor idei noui în ale modei.

De altfel, fenomenul nu e local.

Iată de pildă, ziarele franceze ne relatează pățania distinsei d-ne Margot de Topete, văduva generalului venezuelez Hidalgo.

Doamna aceasta auzind mereu de axa cutare în sus, axa cutare în jos, s'a gândit să pornească la o concretizare a acestor axe, prin intermediul croitoriei.

Și a făcut o garnitură la rochie care simboliza axa „Roma-Berlin-Tokio".

Imaginase anume d-na în cauză, pe talia ei, acest triunghiu al mapamondului, scriind Roma în față, Berlinul pe un șold, iar Tokio, ca mai depărtat, în spate.

Dacă ar fi creiat o axă Paris-Londra-Moscova — ar fi mers.

Cât or fi ei de galanți cu damele, însă în materie de politică francezii sunt de neînblânzit.

In consecință, d-na general a fost expulzată cu tot cu axă.

Nu-i rămâne decât să plece în Italia, Germania sau Japonia, spre a putea arbora rochia în cauză.

*

De altfel, nu-i de mirare introducerea axei în modă, de vreme ce politica e predominată de axe.

Dl. Hitler va inaugura, se zice, la 20 Aprilie, bulevardul „axei est-vest"; dl. Mussolini spune că e tare pe axă; dl. Chamberlain are umbrelă și axă; până și Albania a fost adusă la... axă.

Cu atâtea axe, oricare cetățean se simte... desaxat.

La b rou avem axa Mitică-Nae-Ionescu, cu sediul la bodega din colț; acasă e axa nevastă - soacră - familie (cea mai teribilă); în fiecare trio

(Continuare în pagina 2-a)

Din toată lumea

Terapeutică muzicală

Incă din antichitate s'a descoperit că muzica vindecă anumite boli. Apoi nu de mult un medic american a ajuns la constatarea că febra scade la bolnavii cari ascultă muzică. O invenție și mai recentă, a unui medic legist din Anglia, constată și dovedește, că bacilii putrefacției, nu suportă de loc muzica.

Medicul englez a așezat bucăți de carne proaspătă, în șase cutii de conserve.

Timp de patru zile el a pus trei dintre cutii, pe un harmoniu, la care se cânta, zilnic câte 30 de minute.

In momentul când a deschis cutiile, s'a văzut că în cele depe harmoniu, carnea nu intrase în putrefacție,—contrariu cărnei din celelalte trei care putrezise.

Respirația umană

Omul inspiră în medie 9000 litri de aer în douăzeci și patru de ore. Consumând în acelaș timp 650 gr. oxigen și produce cam 800 gr. gaz carbonic, combinație de carbon și oxigen.

Dacă i-ar da cuiva în gând să descompue aceste 800 gr. de gaz carbonic în elementele sale, s'ar obține 210 gr. de cărbune.

Hulubii din Rouen

Ca și la San Marc, din Veneția, piața Catedralei din Rouen geme de mulțimea de porumbei cari se cuibăresc printre chipurile de sfinți ciopliți în piatră, podoabă de mare preț a Catedralei.

Nu se mulțumesc însă sutele de porumbei să ciugulească grăunțe; ci găuresc cu ciocul lor și chipurile sfinților, socotite printre cele mai frumoase din câte au fost create de arta gotică.

S'a pus deci chestiunea distrugerii inconștienților vandali. Iar un ilustru fiu al orașului, Charles Nicolle, savantul care a învins tifosul exantematic, a sugerat să li se inoculeze porumbeilor virusul tifosului, mijloc de repede și nedureroasă exterminare.

Ideea a fost găsită excelentă de toate autoritățile direct interesate în salvarea Catedralei. Dar nimeni nu are curajul să ia asupra lui cruda răspundere a administrării virusului.

Așa că, din lipsă de călău, porumbeii din Rouen se află încă în viață și continuă să ciugulească nasurile și să scoată ochii sfinților de piatră ai Catedralei.

Comerțul Iugoslaviei cu Germania

In anul 1938, importul iugoslav din Germania Mare de astăzi a fost de 2490 milioane dinari, ceiace reprezintă 50,05 la sută din tot importul. Repartizat pe diferitele ținuturi, revine: vechiului Reich 1618 milioane dinari, fostei Austrii 342 milioane dinari și fostei Cehoslovacii 530 milioane dinari.

Exportul iugoslav în Germania Mare s'a urcat, în 1938, la suma de 2518 milioane dinari, ceiace reprezintă 49,89 din tot exportul Iugoslaviei.

Mașină-jucărie

Un iscusit mecanic german a reușit să construiască cea mai mică mașină cu aburi din lume. Intreaga mașină nu este mai mare decât un condei obișnuit, iar piesele sunt turnate în oțel și susținute pe suporturi de rubin, ca la ceasornice.

Miniaturala mașină funcționează ireproșabil, deși se compune din 18 piese cari nu trec de 4 mm. diametru fiecare.

Pe Unter den Linden, dela Berlin, mecanicul a și montat o cale ferată pentru această miniaturală locomotivă care, cu o viteză destul de apreciabilă, a parcurs o distanță de 2 km. într'o oră și zece minute.

Discuții și păreri

Schimbarea vieții, sau a omului?

Lumea actuală se găsește în pragul unor prefaceri radicale, de oarece a ajuns la convingerea că în condițiunile de viață de până acum nu se mai poate trăi. Atacul direct și urgent trebuie dat împotriva *răului* universal care a degenerat pe om și l-a înstrăinat de menirea lui specială. Trufia omului că el poate stăpâni totul și fără ajutorul celui de Sus, a avut drept rezultat negarea spiritualității din ființa umană și scoaterea în evidență numai a elementului *natural*. De aici a urmat o răceală și indiferență față de Biserică, precum și secarea energiei sufletești care-i forța creatoare și hotărâtoare în viața omenească.

S'a uitat prea repede că omul este totodată copilul lui Dumnezeu și copilul naturii, deci nu numai al naturii cum pretinde evoluționismul. Tot răul civilizației de astăzi provine din faptul că există o disproporție între structura psihică și realizările efectuate în domeniul pozitiv.

Omul, nemai fiind stăpân pe sine, nemai putând înfrâna creațiunile spiritului său, este luat înainte de iuțeala nebună a timpului și se simte târât în această vâltoare năvalnică. Societatea contemporană nu este în stare să satisfacă aspirațiile omenești și de aceea se impune căutarea unei noui societăți, a unei noui organizații de raporturi între oameni. Omul fără Dumnezeu, care a încercat să facă experiență cu propria-i libertate, eliberându-se de Creatorul său spre a se reîntoarce la natură, a încetat în mod automat de a fi om. In chip firesc urmează creierea unui nou om și a unei noui fraternități, ceeace presupune o schimbare lăuntrică, de oarece problema aceasta este de natură spirituală și religioasă. Pentru aceasta însă trebuie să se țină seama de primatul omului asupra societății, pentrucă salvarea nu poate fi decât în nașterea unei vieți noui prin concentrarea și îndreptarea tuturor forțelor sufletești spre binele pozitiv.

De aici decurge imediat: întărirea primatului activității spirituale asupra celei politice: lupta spirituală împotriva coșmarului însângerat care învălue lumea actuală; mântuirea libertății sufletului omenesc prin cucerirea omenirei de către creștinism. Creștinismul este ultimul refugiu al omenirei, pentru om, pentru valoarea și demnitatea *persoanei*, pentru libertatea și dreptatea socială, pentru sinceritatea popoarelor și a fiecărui om, pentru iluminarea și transfigurarea unei vieți noui. Intr'un cuvânt, renașterea creștină va fi singura mântuire pentru om. Aici trebuie să precizăm distincția vădită ce există între individ, persoană și societate.

Individul este o categorie naturalistă, biologică și sociologică, care-i lipsită de o viață intericară independentă, fiind un element determinat de relațiunile mediului înconjurător. Persoana reprezintă ceva cu totul deosebit: ea este o categorie spirituală și religioasă, dovedindu-se prin aceasta că omul nu aparține numai ordinei naturale și sociale, ci și unei alte dimensiuni a ființei, adică lumii spirituale. Persoana este chipul unei ființe superioare față de tot ceeace-i natural și social.

Societatea este o parte infimă a persoanei, elementul său social; lumea întreagă este o parte din persoană. Nu societatea și natura, ci persoana este centrul existenței, fiind independentă față de natură și societate. Existența persoanei omenești dovedește că lumea nu se reduce la ea; că desăvârșirea sa nu rezidă în ea, ci în Dumnezeu, într'o ființă care-i deasupra lumii. Persoana este o luptă; a renunța la această luptă înseamnă a renunța la persoană. Și omul consimte adesea ori la așa ceva.

De aceea observăm carac-

(Continuare în pagina 2-a)

Casa de semințerie
Vasile Iordăchescu
IAȘI Piața Halei 219
Cea mai sigură casă de semințerie din Moldova
Aprovizionați-vă cu semințurile cele mai sigure și bine selecționate, de orice fel.

Miercuri 19 Aprilie
pleacă excursia
Iași--București
DUS și INTORS
Plecarea la ora 13.07 cu tren RAPID
Locuri limitate și rezervate.
Inscrierile se primesc NUMAI la
Agenția Wagons-Lits // Cook
Iași, Piața Unirii

TYP
Purgativ Laxativ
VINURI ABSOLUT NATURALE
vechi și noi, eftine și higienic servite
cumpărați numai dela depozitul nou înființat în str. Prof. A. C. Cuza 27 (fost Arcu) casele Teitler, palatul poștei vechi.
Dacă nu vă puteți deplasa, telefonați la Cinema Sidoli telefon 2059, -- și veți avea urgent la domiciliul Dvs. vinul dorit.

DOCTOR
Aurel Mihailescu
Medic al Spit Sf. Spiridon și Casa Asigurărilor Sociale
BOLI DE RINICHI GENITO-URINARE
Explorațiuni și tratamente prin cistoscopie, uretroscopie, curenți de înaltă frecvență
Cons. 1—3 d. a. și 7—9 seara
Str. Lascar Catargiu 74
(lângă Piața Sf. Spiridon)

DOCTOR
Iosif Goldenberg
medic de spital, întorcându-se din străinătate și-a reluat consultațiile pentru
BOLI DE PIELE SIFILIS-VENERICE
din str. Palat No. 2
Telefon 2156.

DOCTOR
Gh. Plăcinteanu
Medic primar
Director Spitalul Asigurărilor Sociale
Chirurgie și boli de femei
Cons. 3—5 d. a.
ALEIA ALEXANDRI No. 5

Dr. Gancevici
consultă
BOLI DE PIEPT
Str. Lăpușneanu 19
Luni, Mercuri și Vineri
între orele 1—4 p. m.

Vând avantajos
teren 700 m. p. în stațiunea climaterică Bugaz (Cetatea-Albă) în plin centru, vis-a-vis de grădina publică. 20 m. de plajă, 100 m. de gară. *Minunat p. Sanatoriu, dispensar, hotel restaurant, vilă etc.*
Adresa: Av. C. Gheorghiu, Rafet 2

DOCTOR
Elena Preda Derevici
Medic asistent al Spitalului Socola
Boale nervoase și ale glandelor cu secrețiuni interne
Analize hormonale. — Diagnosticul biologic al sarcinei — Tratamentul sifilisului nervos
Iași, str. Vasile Conta 32
Cons. 4—6 p. m.

Dr. Adrian Ștefănescu
Medic de Spital
Consultă pentru:
Boli interne și nervoase
METABOLISM BAZAL
Consult 4—6 p. m.
Str. Tăutu No. 2
Telefon 2269

Institut de electro-radiologie medicală
Doctor
Gh. Costin
Specializat la Paris și Viena
Medic la disp. p. Profilaxia tuberculozei și Asig. Sociale Iași
Consult. medicale, radioscopii, radiografii, plămâni, inimă, stomac, ficat, rinichi, oase etc.
CONSULT 3—5 p. m.
S'a mutat în str. Vovidenie No. 12 Telefon 1372

Dr. M. Avram
Medic de Spital
Consult. 3—7 p. m.
str. I. C. Brătianu 120
Consultă și operează
Boli Chirurgicale, Boli de femei, Manoș

DOCTOR
Alex. Moruzi
Profesor Universitar
Medic Primar Director
Cons. zilnic 4—6 p. m.
Chirurgie generală
Chirurgie nervoasă
Str. Păcurari No. 5
(deasupra farmaciei Căpățînă)

DOCTOR
A. Socolovschi
Specialist în boli și operații
de nas, gât, urechi
STR. VICTOR PLACE 7
(Piața Unirii) lângăcinema Sidoli
Diatermocoagulare
DIATERMIE SPEC. ORL.
Inhalație cu ozon (electr. electroterapie, înaltă freev.
Cons. 8½-10, 12—2, 5—7

Amatori fotografi
Developați, copiați, măriți la
Fotograful Z. WEISS
Piața Unirii
Găsiți Rollfilme, Pakfilme, Plăci Agfa, Kodac etc. cu prețurile fabricei. — Se copiază, se mărește și se developează gratuit la Studio Fotografic
Weiss **PIATA UNIRII**

Mica Publicitate

DE VÂNZARE imobilul din str. Apeduc 23, cu tot confortul, Aproape de Piața Halei și centru, având grădină cu pomi tructiferi și flori. Condițiuni favorabile.

DE INCHIRIAT 4 camere-bucătărie, pivniță, camară de lemne, sau două apartamente compuse fiecare din câte 2 camere, bucătărie, camară lemne, pivniță, lumină, apă, în str. Albineț 14 bis. Vizibile zilnic dela 10-12 a. m. și 3-6 p. m.

DE INCHIRIAT două camere, antret, bucătărie, magazie, grădină frumoasă. Stradela Zlataust 3, peste drum de Spitalul Evreesc.

DE VÂNZARE casă de raport 4 apartamente. Preț avantajos. A se adresa proprietar în curte. Ghica Vodă Nr. 13.

S'A GĂSIT un câine de vânătoare pointer stropit cu maron. Păgubașul să se adreseze la administrația ziarului.

DE INCHIRIAT un apartament compus din 4 camere, bucătărie, camară, pivniță, magazie, apă, lumină, subsol pentru lemne, curte spațioasă, strada Căpitan Păun 12, proprietatea Gustav Cornelson.

DE INCHIRIAT apartament etaj I două camere, vitraj, teracote, electrică. Sf. Andrei 65. Liber imediat. Bonciu.

DE VÂNZARE din cauza urgentei plecări cu 160.000 lei un imobil compus din 4 camere și tot confortul necesar, curte împrejmuită și plantată 1000 m. p. Situat în strada Eliade 6, prin Smârdan și prin Barbu-Lăutaru, la Comisar Dimitriu.

De vânzare
casă gospodărească, solidă, 4 odăi, bucătărie, cămări, pivniță, apă, lumină electrică etc.
Poziție centrală lângă tramvai și Hală. Preț foarte avantajos. A se adresa la ziar.

De vânzare
teren pentru construcții, 300 m. p. în regiunea Copou, lingă clădirea în construcție a Școalei Politechnice. Preț convenabil. A se adresa la ziar.

Primăria Municipiului Iași
016432 15 April 1939
PUBLICAȚIE
Se aduce la cunoștința celor interesați că la această Primărie din Iași str. Alexandri Nr. 14, se vor ține următoarele licitații:
1) În ziua de Vineri 5 Mai 1939, orele 11 dim. pentru închirierile:
a. Piața Nicolina.—Ghereta No. 13.
b. Hală.—Compartiment Nr. 216 și 190.
2) În ziua de Sâmbătă 6 Mai 1939, orele 11 dim. pentru vânzările:
a. Parcela Nr. 101 din reg. Obreja (Șapte Oameni) în suprafață de 411 m. p. Licitația va începe dela 15 lei m. p. și
b. Parcela No. 102 din reg. Obreja (Șapte Oameni) în suprafață de 430 m. p. Licitația va începe dela 15 lei m. p.
Garanția este de 5% din valoarea sumei oferită.
Licitațiile se vor ține în conf. cu art. 88—110 inclusiv din Legea Contabilității Publice, regulamentul Oficiului central de licitații și normele pentru ținerea licitațiilor la Administrațiile publice.
Orice relațiuni se pot cere în fiecare zi de lucru la Dir. Administrativă a Primăriei.
p. Primar, C. Militeanu
p. Secretar G-ral, Gr. A. Carp

Dr. R. DAMSKER
Medic de Spital
BOLI INTERNE
plămâni, inimă, rinichi
Str. Ghica Vodă No. 32

Municipale

Se discută mutarea birourilor primăriei
în clădirea fostului Hotel Traian

In ultimele zile, o vie activitate s'a desfășurat la Primăria Municipiului nostru.

D. primar general Const. Ionescu, dimpreună cu toți șefii de servicii, a lucrat la întocmirea planului de lucru în vederea deschiderii campaniei edilitare.

Una din problemele ce preocupă actualmente pe conducătorii Primăriei, este și aceia a Palatului Municipal. D. primar general C. Ionescu caută pe toate căile ca birourile Primăriei să fie mutate, dat fiindcă în actuala situație nu mai pot funcționa.

In momentul de față se duc tratative cu proprietarii hotelu'ui Traian, în care se intenționează să se mute birourile Municipiului.

Din informațiile ce le avem, tratativele sunt destul de înaintate și se speră că până la toamnă Primăria își va avea noua reședință în imobilul fost proprietatea A. Teitler.

Chestia canalelor

O altă chestiune tot atât de importantă, este aceia a canalelor, pe care d. primar C. Ionescu dorește a o trece în sarcina „Societății Apelor".

După cum se știe, s'a format o comisiune, compusă din reprezentanți ai ambelor instituții, ca să studieze această problemă.

Rezultatul se va cunoaște zilele acestea.

Piața Sf. Spiridon

Situația Pieții Sf. Spiridon a rămas aceiași.

Din cauza bugetului sărac al comunei și din lipsa de ajutor din partea ministerului, mult așteptatul proect întocmit sub primariatul d-lui av. Oswal Racovițză, nu va putea fi executat nici anul acesta.

Se vor construi numai niște ghirete în mijlocul pieței, în care se vor muta măcelăriile.

Urmează apoi ca după 23 Aprilie crt. să fie dărâmat imobilul Gratz.

REP.

Manifestare culturală în mediul rural
Conferințele d-nilor prof. dr. I. Bălteanu și conf. dr. I. Alexa la Prisăcani

Ieri a avut loc în com. Prisacani, o importantă manifestare culturală urmată de reprezentare cinematografică organizată de „Căminul Cultural Prisăcani" din inițiativa d-niilor înv. Irimescu directorul căminului cultural și dr. I. Stretcu șeful secției sanitare, la care au asistat sute de țărani.

La această manifestare culturală au luat parte și d-nii prof. dr. I. Bălteanu și conf. dr. I. Alexa.

Festivitatea s'a început prin intonarea imnului regal de către corul Căminului condus de d-ra Lucia Gheorghiu, după care d-nii Irimescu și dr. Strecu au salutat prezența oaspeților ieșeni.

D. *prof. dr. Ion Bălteanu* luând cuvântul, arată importanța țărănimei în statul nostru.

Țărănimea a fost aceia, care a secondat în trecut și secondează și astăzi pe conducătorii spirituali și politici ai țărei, cu un singur scop: prosperitatea națiunei și a teritoriului locuit de el.

Pentru acest fapt și conducătorul suprem al țărei M. S. Regele Carol II a înțeles importanța mare ce o joacă pătura rurală în viitorul țărei și a alcătuit dimpreună cu sfetnicii săi, un vast plan de asanare a nevoilor rurale și de ridicare culturală și materială a satelor Românești.

Una din cele mai importante probleme ce interesează pătura rurală este starea sanitară care constitue un punct vital în evoluția neamului.

Acțiunea sanitară întreprinsă de d. ministru al Sănătății, general dr. Marinescu, sub Inalta Obăduire a M. S. Regelui, are ca scop prevenirea și combaterea maladiilor epidemice și sociale în mediul rural; iar echipele regale au activat paralel cu cele sanitare în ridicarea și educarea moralului familiei țărănești în toate domeniile.

D. prof. dr. ION BĂLTEANU

D. prof. dr. Bălteanu arată roadele în viitor a menținerei campaniei de ridicare a standardului de viață a țărănimei, pe tărâmul educativo-sanitar.

D-sa relevă activitatea Institutului de Igienă pe care o va expune mai pe larg d. conf. dr. I. Alexa și încheie sperând ca un viitor mai senin va 'face ca marea operă concepută de M. S. Regele Carol II, să se înfăptuiască.

D. conf. dr. I. Alexa a dezvoltat apoi o interesantă conferință, de care ne vom ocupa în numărul viitor.

Coresp.

Axa e la modă...

(Continuare din pagina I-a)

mestru e axa chirie-fisc-bacan; și așa mai departe.

Femeile au axă pe rochii și în cap; ziarele nu scriu decât de axe; la radio toate posturile vorbesc de axe; la frizer te întreabă între două perdafuri: „E adevărat coane că s'a rupt axa Roma-Berlin?"

Lumea întreagă a devenit o planșă de geometrie, pe care se încrucișează toate axele scornite de mintea omenească.

Termenii curenți

Lectura ziarelor a adus în limbajul curent o mulțime de termeni noui.

Când bărbatul simte noaptea că soața (circa 90 kg.) îl sufocă în pat, se scoală și țipă:

— „Dă-te mai încolo madam... Lasă-mi și mie puțin „spațiu vital", că-mi ies din axă"...

Șoferul care te calcă pe stradă, spune comisarului:

— „Păi dacă se vâră în botul mașinei! Ce; eu n'am nevoe de „spațiu vital"?

*

Pe o stradă de mahala, în beznă, poți auzi doi amorezi discutând în fața unei fete:

— Ce te bagi mă, crezi că-ți merge? Vrei să faci „alipire de teritorii" șmechere? Suzeta nu e Memelul șefule; așa, că șterge-o până nu fac mobilizare...

*

La un colț de trotuar, un vlăjgan îl pumnește pe un puștiu sprijit ca la clacă.

Interviu trecătorii să aplaneze lucrurile.

Vlăjganul se explică:

„El e sub „protectoratul" meu. Și nu vrea să-mi dea socoteala de la covrigii vânduți"... AUREL LEON

Rubrica cinematografica

Pentru săptămâna aceasta, cinematografele din localitate au adus următoarele filme:

La „TRIANON" se reprezintă „Gunga Din" cu Douglas Fairbank Jr., Carry Grant și Victor Mac. Laglen.

Al doilea film este „Fuga miresei" cu Ann Sothern și Gene Raymond.

Complectare: Jurnalul sonor Metro-Goldwin Mayer.

*

La „SIDOLI" avem ocazia de a vedea un nou film francez de mare amploare.

E vorba de „Fecioara rătăcită", un film realizat după capodopera lui Henry Bataille și bine interpretat de Annie Ducaux, Victor Francen și Juliette Faber.

Al doilea film este seria doua și ultima din senzaționala realizare „Omul cu mască". Complectare: Jurnalul sonor Paramount.

*

„SCALA" ne prezintă deasemenea două filme frumoase menite a stârni entuziasmul ieșenilor. Primul film este „Dineu la Ritz", o minunată comedie de salon cu simpaticii actori Annabela, Tyronne Power și Paul Lucas.

Al doilea film este „Beția aurului", o realizare senzațională cu Victor Mac Laglen.

*

La „PHOENIX" se reprezintă „Nostalgie", o puternică realizare cu marele tragedian Harry Baur; și „Tragedia unei generații" cu Gladis George și Franchot Tone.

Complectare: Jurnal sonor românesc.

Schimbarea vieții, sau a omului?

(Continuare din pagina 1-a)

terul *antipersonalist* al omului format de societate, după concepția *totalitarismului* că societatea este anterioară omului, ceeace nu-i deloc adevărat. In sistemul întronat de statele totalitare omul se găsește aici într'o atârnare completă de autoritatea dictatorială, iar structura sa psihică deprinzând de condițiunile fixate de acest fel de guvernare.

O asemenea stare este în totul antipersonalistă, nerecunoscându-se valoarea intrinsecă a persoanei umane și adâncimea ființei sale.

Activitatea persoanei, conștiința sa, forța sa creatoare n'au nici o valoare aici. Prin urmare sunt două probleme: una a omului și alta a societății, din care întâietatea trebuie să revină aceleia a omului.

Există o *antropologie socială* după care omul este considerat ca fiind creiat după chipul și asemănarea societății. Dar după *antropologia teologică* omul nu-i făcut după chipul societății, ci după al lui Dumnezeu.

De aceia ființa umană cere un principiu spiritual independent față de societate, care'și poate afirma demnitatea sa, spiritul său liber, activ și creiator. Pentruca lumea să fie transformată radical, punctul de plecare va fi negreșit dela om, prin prefacerea lui spirituală.

Este vorba deci de o reacțiune ce trebuie să ducă lupta împotriva formelor rele ale veacului acestuia, așa cum glăsuește Sf. ap. Pavel: „Să nu vă asemănați chipului acestui veac, ci să vă schimbați, prin înnoirea minții, ca să fiți în stare a deosebi care-i voia lui Dumnezeu, ce este bun, plăcut, desăvârșit". (Romani, X I, 2). Apostolul prin urmare voiește să schimbe omul mai întâi și prin el lumea; pe când alți reformați procedează invers. Viața și gândirea creștină se referă *în totul* la om, la origina lui, la scopul său, la misiunea sa prezentă.

Omul nou după Evanghelie este un om care a schimbat direcția, recunoscându-și origina și misiunea nobilă, dar în acelaș timp și *păcatul*, deci vinovăția sa față de lume. Căci dacă lumea s'a dedat la nedreptăți și desordini, aceasta numai din greșala omului, care era regele ei și care a trădat-o.

Bine înțeles că acuzarea de mai sus nu se răsfânge asupra creștinismului, ci asupra pervertirea lui de unii dintre creștini cari au consimțit cu ușurință la recunoașterea unor regimuri ce au produs adânci nemulțumiri în masele poporului. Ca atare, transformarea personală, în înțelesul total al Evangheliei, trebuie făcută împotriva lumii în forma ei actuală.

Adevărul creștinismului se ridică peste timpul istoric și el trebue să fie o putere de transfigurare spirituală a mișcării sociale din timpul nostru, tămăduind lumea de veninul urii.

Dar creștinismul poate să facă aceasta numai în numele dreptății, libertății, dragostei și frăției. In dictaturile moderne libertatea spiritului și demnitatea persoanei sunt tăgăduite; creștinul, mai mult decât alții, trebuie să apere libertatea spiritului și demnitatea omului.

Așa dar, nu schimbarea ordinei lucrurilor materiale din lume poate aduce o ameliorare, poate face pe oameni mai destonici și mai fericiți. Nu schimbarea condițiunilor de viață pe cale economică, politică și socială, a căror teorii și practici s'au arătat totdeauna infructuoase.

Nu prin scontarea unui viitor ipotetic și nebulos, ci printr'o prefacere *imediată, prezentă, și activă* și total *salutară*, în numele unei Persoane și a dragostei sale veșnice, care-i Iisus Hristos și prin care se poate obține *omul schimbat*.

Adevăratul creștin înțelege viața prezentă ca o luptă și o pregătire pentru Impărăția veșnică, care va fi aceea a lui Dumnezeu, nu a Tământului.

Această credință puternică și statornică este singura care îngăduie suportarea tuturor relelor.

„Iată împărăția lui Dumnezeu este în mijlocul vostru" (Luca XVII,21); deci în inima noastră ea se manifestă printr'o vocațiune venită de *aiurea*, de dincolo de acest timp și spațiu.

Scopul acțiunii creștinului este împărăția dreptății și a dragostei încât toate mijloacele de care se servește trebuie să fie tot așa de curate ca și scopul său.

Cu cât vor fi schimbați mai mulți oameni în felul acesta, cu atât problemele dela ordinea zilei se vor pune astfel.

Devierea spiritualistă trebue corectată căci amenință viața noastră creștină.

Trebuie să proclamăm adevărul desăvârșit căci „vai mie de nu voiu vesti Evanghelia", spune Apostolul. Și vai nouă dacă refuzăm să realizăm Evanghelia în *toate* domeniile vieții.

Pr. Econ.
Corneliu M. Grumăzescu
profesor secundar

x Voie bună și sănătate căpătați bând regulat „BORVIZ DE BORSEC".

Primăvara
trebue curăţat sângele
(Pentru reîmprospătaraa întregului organism şi curăţirea sângelui un laxativ pur vegetal: **Leo-Pills.** **Leo-Pills** s'a dovedit extrem de eficace pentru cura de primăvară.

Leo-Pills LAXATIV

CASA de Transporturi
AUTO RAPID
Expediţiuni şi Camionaj
Iaşi Str. C. Negri 89 Tel. 2384
Execută **Mutări** locale şi în provincie cu camioane proprii, predând dela domiciliu la domiciliu.
Serviciu special de împachetări.

CIŢITI „OPINIA“

SIDOLI prezintă de astăzi
FECIOARA RATACITA
după capo d'opera lui HENRY BATAILLE. — — Cu marile talente
ANNIE DUCAUX, VICTOR FRANCEN, Juliette Faber
Seria II-a din extraordinarul film
Omul cu mască
în care aflăm cine este apărătorul femeilor americane.
Jurnalul sonor „PARAMOUNT“ cu ultimele ştiri din Europa.

Ateneul popular Tataraşi şi-a serbat 20 ani de activitate

Solemnitatea de ieri.—Cuvîntările.

Ateneul Popular Tataraşi, devenit Cămin Central orăşenesc, unul dintre cele mai însemnate aşezăminte de cultură din oraşul nostru, şi-a comemorat Duminică 20 ani de activitate fecundă.

Acest aşezământ de cultură a luat fiinţă în 1919, datorită devotamentului şi sprijinului dezinteresat al unui număr de buni români, din iniţiativa şi îndemnul fostului preşedinte, d. C. N. Ifrim, astăzi inspector general al Fundaţiei Regale „Principele Carol“.

*

Ieri la ora 10 dimineaţa a avut loc la cimitirul Eternitatea un parastas pentru cei mai bine de 60 de ateneişti decedaţi. La orele 11 a avut loc la biserica Nicoriţă un te-deum, oficiat de un numeros sobor în frunte cu pr. V. Chirica.

După amiază la ora 4, în sala Ateneului, s'a desfăşurat un festival comemorativ, la care au luat parte d-nii: primar general C. Ionescu, prof. M. David, directorul regionalei Fundaţiei Culturale Regale „Principele Carol“, prof. Stamboliu, preşedintele Ateneului Popular - Tataraşi, col. Captaru, delegatul Corpului IV Armată, pr. Dimitrie Ciolan, delegatul Sf. Mitropolii, pr. Negoiţă, directorul seminarului „Veniamin Costache“, prim-preşedinte al Tribunalului I. Comărzan, comandor Alex. Dumitru, av. Chiriţescu, pr. Gh. Niculea, dr. Obreja, dr. Gh. Andronovici, medicul şef al oraşului, av. Gr. Mihalcea, d-na şi dl. av. Lovinescu, d-ra Lola Macri d-na şi d. Nicu Kogălniceanu, maior Burada, profesor Gh. Obreja-Iaşi, profesor Radu Constantinescu rectorul Academiei de Muzică, d-na general Panaitescu, Victor Carpus, pr. V. Chirica, prof. Ghiga pr. Mihailescu, conf. univ. Serghie, Camil Vasiliu secretarul Ateneului, arhitect Mironescu, d-na şi dl. Constantinescu, precum şi un numeros public.

Solemnitatea comemorării a început cu Imnul Regal, executat de corul Ateneului, de sub conducerea d-lui Toma Carp.

Discursurile

După executarea primei părţi a serbării, s'a instituit un birou care să prezideze solemnitatea. Se propune şi se admite în unanimitate ca d. primar general C. Ionescu să prezideze această festivitate.

Primul a luat cuvântul dl. *prof. Stamboliu*, preşedintele activ al Ateneului Popular—Tataraşi, care începe prin a saluta pe şefii autorităţilor locale.

Mai departe, d. prof. Stamboliu scuză absenţa d-lui C. N. Ifrim fostul preşedinte şi întemeetorul Ateneului, care n'a putut participa, fiind bolnav la Bucureşti. D-sa dă cetire unei scrisori a d-lui Ifrim.

Deasemenea este scuzat şi d. prof. I. Găvănescul, care n'a putut participa din motive de sănătate.

D. prof. Stamboliu face apoi un istoric al Ateneului şi arată activitatea rodnică desfăşurată în timp de 20 ani de zile.

A luat apoi cuvântul d. *prof. M. David*, directorul Regionalei Fundaţiei Regale „Principele Carol“, care felicită pe d. preşedinte Stamboliu pentru activitatea fecundă dusă pe tărâmul cultural.

Face apel la toată lumea să nu precupeţească nici o jertfă pentru atingerea scopului urmărit de acest însemnat aşezământ de cultură care este Ateneul Tataraşi.

În încheere d. prof. David declară că doreşte ca acest Ateneu să-şi păstreze programul pe care l-a întocmit acum 20 ani.

Au mai vorbit: pr. D. Ciolan, din partea Sf. Mitropolii, dr. Gh. Andronovici, medicul şef al oraşului din partea Ministerului Sănătăţii, pr. I. Ţincoca, preşedintele Căminelor culturale judeţene şi pr. Gh. Niculea, preşedintele Ateneului Popular „Sf. Haralambie“, după care a luat cuvântul d. *primar general C. Ionescu* în numele Municipiului.

Dl. primar general C. Ionescu declară că-şi ia angajamentul solemn de a veni în ajutorul acestei instituţii culturale.

Un prim început l-a făcut acum la întocmirea bugetului, când a alocat un important fond de 600.000 lei pentru acest Aşezământ.

În încheere d. primar general C. Ionescu declară că va mai face şi alte eforturi pentru vechiul Ateneu din dealul Tataraşului, care face cinste ţării şi neamului întreg.

*

A urmat apoi desfăşurarea unui frumos program artistic, compus din coruri, recitări şi piese de teatru, la care au dat concursul artiştii Teatrului Naţional şi membrii secţiei artistice a Ateneului.

VIRGIL GHEORGHIU

Doamnele elegante!
Domnii eleganţi!
asistă chiar azi la
Dineul la „Ritz“
filmul luxului, cu
ANNABELLA
Azi la „SCALA“

O solemnitate religioasă la Uricani-Iaşi

In satul Brătuleni-Uricani din apropierea Iaşului a avut loc Vineri (de „Izvorul Tămăduirii“) o frumoasă slujbă religioasă în biserică, urmată de o procesiune.

Această solemnitate a fost pregătită cu multă pricepere de părintele Vasile Botez, parohul bisericii.

Sărbătorirea a început printr'o slujbă religioasă oficiată de un sobor de preoţi.

După slujbă la care au luat parte câteva sute de credincioşi din împrejurimi, părintele Botez a rostit o predică simţită, vorbind despre însemnătatea zilei.

Apoi parohul a făcut un îndemn călduros către norod de a-şi da obolul pentru terminarea bisericuţii care se află în construcţie.

Părintele Botez a mulţumit d-lui av. Alex. Velciu care a dat un ajutor neprecupeţit pentru biserica din Brătuleni. La urmă poporul în frunte cu clerul, a făcut o procesiune în jurul bisericii.

S'a trimis o telegramă de urare I.P.S. Mitropolit Nicodim, după care au vorbit d-nii Bucur Alexandrescu, directorul şcolii, Zară - Bogdăneşti, Adăscăliţei-Valea Lupului etc. care au elogiat activitatea pr. Botez. REP.

Examenul pentru funcţionari la Reşedinţa Ţinutului

La examenul ce se va ţine la 26 Aprilie la Rezidenţie, se vor prezenta funcţionarii aflaţi în serviciu la Prefecturi, Primării urbane reşedinţe şi nereşedinţe, care au fost numiţi după apariţia legii statutului funcţionari or publici şi care până în prezent n'au depus examenul de capacitate prevăzut de articolul 37 din statut.

Candidaţii amatori a ocupa posturi vacante, precum şi funcţionarii aflaţi în serviciu, dar care la data de 26 Aprilie se vor afla concentraţi, vor depune examenele la o dată ce se va anunţa ulterior.

Această măsură a fost luată pentru a înlesni şi celor concentraţi să se poată prezenta la examen.

x **Durerea de bătături** te enervează şi te indispune. Remediul îl găsiţi în preparatul „ANTICALUS“ soluţie şi pomadă care alină durerile şi destiinţează bătăturile. Depozit Farmacia Dr. Ratianu strada Cuza Vodă 83.

Şezătoare la Penitenciarul Galata

In ziua a II-a de Paşte, la Penitenciarul Galata Iaşi a avut loc şezătoarea pentru moralizarea şi instruirea deţinuţilor, cu un bogat şi reuşit program dirijat de dl. Octavian Beldescu, învăţător—în prezenţa D-lui Administrator al Penitenciarului, D-nii funcţionari administrativi, personalul de pază, etc., şi un număr de peste 150 de deţinuţi.

De remarcat este piesa de teatru „Năpasta“ de I. L. Caragiale, ale cărei roluri au fost interpretate admirabil,—impresionând profund sufletele celor căzuţi în păcate.

Şezătoarea s'a terminat prin cuvântul D-lui Oct. Beldescu tratând despre „O nouă orientare în viaţă“; şi prin imnul religios. „Cu noi este Dumnezeu“.

Dl. V. Dumitrescu, Administratorul Penitenciarului, a mulţumit călduros celor ce s'au străduit pentru reuşita serbării.

Primăria Municipiului Iaşi

INŞTIINŢARE

Se aduce la cunoştinţă publică că, în conformitate cu art. 20 şi urm. din regulamentul legii pentru organizarea exploatărilor comunale, publicat în M. Of. No. 180-938 întreprinderile care îşi produc singure energie electrică sau transmit energia dela motoare pe cale mecanică, sunt obligate ca în cursul lunei Aprilie 1939, să completeze şi să depună la Municipiu o declaraţie de impunere.

Formularele tip de declaraţie, se găsesc la Serv. de Constatare al Municipiului.

Aceste declaraţii fiind obligatorii, întreprinderile care până în termenul de mai sus nu le vor depune sau care vor da declaraţiuni incomplecte sau inexacte, vor fi amendate cu o sumă egală cu un sfert din taxa cuvenită, conf. art. 103 şi urm. din legea contribuţiilor directe.

Primar *Caton Mihleanu*
Secretar General *C. Dragan*

De vânzare 42 stupi
sistematici cu albine, perfectă stare. Perival, Basarabia, Samsonov.

x La o masă copioasă nu trebue să lipsească „Borvizul de Borsec“.

✚
In veci nemângâiaţi, medic căpitan Eduard Popa, fiu, Virginia şi Traian Dănescu, Ana şi N. Răpeanu cu copiii, surori, cumnaţi şi nepoţi, precum şi familiile înrudite, au durerea a anunţa încetarea din viaţă a iubitei lor
Natalia Popa
Inmormântarea va avea loc la Tg. Frumos în ziua de Miercuri 19 Aprilie, ora 3 după amează.

✚
Florica Stefanovici soţie şi familia, cu durere anunţă încetarea din viaţă a lui
Grigore Stefanovici
Pensionar
Inhumarea rămăşiţelor pământeşti va avea loc mâine Marţi 18 Aprilie orele 3 p. m. la Cimitirul Armean din Iaşi unde se află depus corpul defunctului.

✚
Blocul Pensionarilor Publici din Iaşi face cunoscut încetarea din viaţă a pensionarului
Zamvell Dumitru
fost Institutor
Membru al Blocului şi înscris la Casa de ajutor pentru înmormântare.
Mort la Tg. Neamţ.

Familiile Simon—Iaşi (Tel-Aviv, New-York) Aronovici, Rotenberg, Wasserman, Zelnigher anunţă încetarea din viaţă a prea scumpului lor
Gheţel Simon
în vârstă de 66 ani, în urma unei scurte suferinţi.
Inmormântarea a avut loc la Bivolari la 16 Aprilie 1939.

x **A fi frumoasă şi atrăgătoare** este problema ce rezolvă **Crema Miraculoasă.** Această minunată cremă distruge petele şi coşurile de pe obraz, albeşte şi catifelează pielea dându-i un parfum delicios. Depozit Farmacia Dr. Ratianu Str. Cuza Vodă 83.

De închiriat 2 apartamente
de 3 şi 4 camere, cu tot confortul.
Str. Ştefan cel Mare Nr. 2

Amenzi sanitare

Serviciul sanitar a amendat pentru contravenţii, pe următorii:

Kisil Dulce str. Socola 65, Moisă Bercovici str. Sf. Ştefan 1, Solomon Weinştein str. Mercur 9, Froim Horn strada Mercur 5, Leiba Leiba strada Mercur 7, C. Berenştein str. Mercur 7, Peritz Goldştein str. Mercur 7, şi Feiga Sol. Froim str. Mercur 7.

Contravenienţii au făcut apel la tribun I.

LUPTA CONTRA CIORILOR

Se aduce la cunoştinţă că în cursul săptămânii acestea (17—22 Aprilie a. c.) se va organiza o campanie de distrugere a ciorilor, prin stricarea cuiburilor din copacii tuturor grădinilor publice şi particulare.

Operaţia se va face cu echipe de podari, sub conducerea şefilor de echipe.

Proprietarii grădinilor sunt rugaţi a da voie echipelor să intre în grădini şi să execute operaţia de distrugere.

Dispoziţii în legătură cu francarea corespondenţei

Se aduce la cunoştinţa publicului, cele ce urmează:

1) Pe plicurile scrisorilor, în special a celor recomandate, se vor lipi numai timbre de valori mari, corespunzătoare taxei prevăzută de tariful în vigoare, şi numai din acelea care au putere de francare (care nu sunt scoase din uz).

2) Timbrul de aviaţie va fi acel prevăzut pentru trimitirile postale, iar nu acel care se aplică pe facturi, alişe etc., şi care nu are putere de francare la trimiterile postale. Dacă se aplică alte timbre, trimiterea postală se va socoti ca nefrancată şi va fi încarcată cu dublul taxei respective.

3) Timbrele poştale şi de aviaţie se vor aplica pe cât va fi posibil în partea dreaptă superioară din faţa plicului, ca să poată fi uşor obliterate prin maşinele mecanice sau manuale de stampilat.

La francarea trimiterilor interne până la contecţionarea timbrului poştal unic cu valorile prevăzute în tarif, se va avea în vedere ca din taxele prevăzute în tarif să se scadă valoarea timbrelor de aviaţie, menţionate mai jos care se va aplica separat.

A) Carte postală simplă, cărţi postale cu răspuns plătit, pe fiecare carte postală, cărţi de vizită şi imprimate câte lei 0.50.

F) Scrisori simple cărţi postale ilustrate pachete mici şi hârtii de afaceri câte lei 1.

Diriginte ofic. Amb. Iaşi 2
G. Cernătescu

Cronica Sporturilor

Ateneul Tataraşi a învins pe Macaby 6--1 (3--0; 3--1)

Sâmbăta s'a disputat match-ul de foot-baal între grupările „Ateneul Popular Tataraşi“ şi „Macaby - Hacoach“, contând pentru campionatul Diviziei C.

Echipa Ateneului s'a prezentat într'o formă net superioară adversarilor, făcând un joc spectaculos, care a fost o adevărată surpriză pentru public.

„Macaby-Hacoach“ a suferit o înfrângere cum nu se aştepta.

Jocul desfăşurat de tânăra grupare a ateneutui ne face să scontăm că se va menţine în fruntea clasamentului şi va avea cele mai sigure şanse de a intra în Divizia B.

„Macaby-Hacoach“ probabil descomplectată, lipsindu-i unii jucători, a putut cu mari eforturi să marcheze gooal-ul de onoare deabea în repriza doua.

Chiar dela început Ateneul conduce şi în primul minut Asbiovici (cel mai bun jucător al echipei) marchează primul punct; ca după câteva minute tot Asbiovici să plaseze pentru a doua oară balonul în plasă.

Spre sfârşitul reprizei, Bârsan marchează al treilea gooal pentru Ateneu.

Repriza doua se joacă mai greoi, din cauza căldurei.

In primul minut al reprizei a doua, tot Asbiovici mai marchează un goal (al patrulea); pentruca peste puţin timp profitând de o învălmăşeală la poarta „Ateneului“, „Macaby“ să marcheze primul punct.

Jocul se desfăşoară în faţa porţei Macaby-lor care sunt presaţi tot timpul, reuşindu-se ca spre sfârşitul reprizei Bârsan să marcheze al cincea gooal; şi la câteva minute Truş I să plaseze în plasă pentru a 6 oară balonul în favoarea Ateneului.

Jocul se termină cu 6—1 (3—0; 3—1) pentru Ateneul popular Tataraşi.

Meritul succesului revine jucătorilor Ateneului cât şi preşedintelui grupărei d. C-tin Dunea, un bun organizator şi susţinător al acestei grupări.

Dela Ateneu s'au relevat în special: Asbiovici, Bârsan, Truş I, Săvescu şi Boburov.

GH.

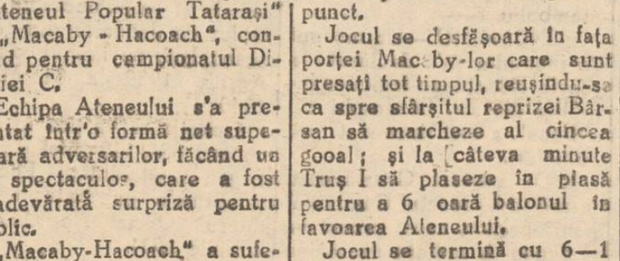

x Artista favorită a Curţii Regale britanice, minunata Grace Fields, supranumită „Charlotul femenin“ apare alături de Victor Mc. Laglen în filmul extraordinar de aventuri „Beţia aurului“. Azi la „Scala“

Stiri judiciare

Profanare de morminte.—Parchtul a trimis în judecata tribunalului, pentru profanare de morminte, pe locuitorii Timofte Spiridon şi Vasile Grigore din Com. Andrieşeni jud. Iaşi.

Intr'o noapte cei doi au intrat în cimitirul satului şi scoţând crucile dela morminte, le-au înfipt prin curţile locuitorilor din comună.

*

Înşelăciune.—Curtea de Apel secţia I-a, a condamnat la o lună închisoare pentru înşelăciune, pe Avram Rubin din str. Blondelor 36.

Inculpatul aflând că tânărul Iţic Gorodişter vrea să se permute cu serviciul militar dela Pompieri la Calaraşi cu schimbul, s'a oferit să facă el intervenţii pentru această mutare, arătând că are legături cu anumite persoane.

Pentru acest serviciu Avram Rubin a primit suma de 3000 lei, însă a „uitat“ să facă intervenţii pentru mutarea lui Iţic Gorodişter.

Inculpatul a făcut recurs la Inalta Curte de Casaţie.

*

Sustragere de sub sechestru.—Curtea de Apel secţia I-a a condamnat la 500 lei amendă pe comerciantul Avram Steinberg din str. Socola 68, pentru sustragere de sub sechestru, reclamat de Casa Asigurărilor Sociale.

Inculpatul a făcut recurs la Inalta Curte de Casaţie.

*

Abuz de încredere.—Parchetul local a trimis în judecata tribunalului, pentru abuz de încredere, pe comerciantul Jean Croitoru din str. I. C. Brăteanu 163.

Acesta a primit dela firma Strul Gold din str. C. Negri 82, mărfuri în valoare de 41 mii lei, pentru a le vinde în consignaţie.

Comerciantul şi-a însuşit banii rezultaţi din vânzarea mărfei.

— Dl. Leon Reischer din str. I. C. Brăteanu 124, a reclamat parchetului pentru abuz de încredere, pe comerciantul Haim Jeger din str. Socola 63.

Reclamantul a încredinţat comerciantului câteva lăzi cu drojdie Bragadiru pentru a o vinde în consignaţie, iar acesta şi-ar fi însuşit banii rezultaţi din vânzare.

x Săptămâna eleganţei feminine se inaugurează de azi la „Scala“ cu filmul luxului şi tinereţii „Dineu la Ritz“ cu fermecătoarea Annabella logodnica lui Tyrone Power.

Azi la SCALA
Dineul la Ritz
cu Annabella şi
BEŢIA AURULUI
cu Victor Mac Laglen

Profitaţi de ocazie
Numai câteva zile
mai continuă desfacerea cu preţuri derizorii pentru articole de sezon la magazinul
„FEMINA“
ŞTEFAN CEL MARE 11

Azi la „PHOENIX“
APARATE NOUI AUDIŢIE PERFECTĂ
DOUA FILME EXCEPŢIONALE
NOSTALGIE
Una din realizările celebrului tragedian
HARRY BAUR
AL DOILEA FILM
Tragedia unei generaţii
cu GLADYS GEORGE şi FRANCHOT TONE
Completare: JURNAL ROMANESC

ULTIMA ORA

Discuţii însufleţite
în jurul intervenţiei preşedintelui Roosevelt
la d-nii Hitler şi Mussolini

Evenimentele internaţionale au marcat noi puncte importante în ultimele două zile.

In primul rând trebue să semnalăm *declaraţiile contelui Ciano*, făcute Sâmbătă după amează în Camera fasciilor.

Ministerul de externe al Italiei a confirmat că voinţarii italieni vor fi retraşi din Spania imediat după parada din Madrid ; de asemenea, a arătat că Italia este pentru menţinerea în vigoare a acordului naval italo-englez, deoare ce nu s'a petrecut nimic care să justifice ruperea lui.

Sâmbătă seara a fost adus la cunoştinţa lumii, prin ziare şi radio, pateticul *mesaj al preşedintelui Roosevelt*, adresat d-lor Hitler şi Mussolini.

Apelul a fost adresat sub forma unei telegrame trimisă celor doi conducători de ţări.

Dl. Roosevelt arată că războiul trebue evitat cu orice preţ, deoarece el ar ar fi un dezastru atât pentru învinşi cât şi pentru învingători.

„Sunt convins spune dl. Roosevelt că, cauza păcii universale ar face un mare pas înainte dacă toate naţiunile ar obţine o declaraţie sinceră în ceeace priveşte politica prezentă şi viitoare a guvernelor.

Intrucât Statele Unite, ca naţiune din emisfera occidentală, nu sunt amestecate în diferendele actuale ce s'au ivit în Europa, socotesc că poate să vă convină a-mi face mie această declaraţie de intenţii în calitatea mea de şef al unei naţiuni departe de Europa, în scopul ca având numai răspunderile şi obligaţiile unui intermediar amical, să pot comunica această declaraţie celorlalte naţiuni îngrijorate actualmente de cursul pe care-l poate urma politica guvernului dv.

„Sunteţi dispuşi să daţi asigurarea că forţele dv. armate nu vor ataca şi nu vor invada teritoriul sau posesiunile nicinuneia din naţiunile independente următoare : Finlanda, Estonia, Letonia, Lituania, Suedia, Norvegia, Danemarca, Olanda, Belgia, Marea Britanie, Eire, Franţa, Portugalia, Spania, Elveţia, Lichtenstein, Luxembourg, Polonia, Ungaria, România, Iugoslavia, Rusia, Bulgaria, Grecia, Turcia, statele arabe Siria, Palestina, Egiptul şi Iranul ?

„O astfel de asigurare trebue, în mod cu totul evident, să se aplice nu numai în timpul de faţă, ci şi într'un viitor îndestul de lung pentru a asigura toate posibilităţile de a lucra prin metode paşnice la stabilirea unei păci cu caracter mai permanent".

Dl. Roosevelt propune să se fixeze o perioadă de neagresiune pe 10 sau 25 ani şi o modalitate de a se uşura sarcina înarmărilor.

Simultan, guvernul Statelor Unite ar fi dispus să ia parte la discuţii, care ar tinde să se găsească un mod mai practic de a se deschide calea comerţului internaţional, astfel ca toate naţiunile să fie puse în măsură de a cumpăra şi vinde, pe picior de egalitate, pe piaţa mondială, şi de a avea asigurarea că vor obţine materiile şi produsele necesare unei vieţi economice tihnite".

Impresia în Europa

Mesajul preşedintelui Americei a provocat emoţie în Franţa şi Anglia.

Cele două guverne au aderat fără rezerve la apelul d-lui Roosevelt.

La fel şi Rusia Sovietică.

Rămâne să se vadă ce atitudine vor lua Germania şi Italia.

Franţa speră într'un răspuns pozitiv

Paris 17—Ziarul „Le Temps" arată că e greu de crezut că d-nii Hitler şi Musolini va da un răspuns negativ la apelul d-lui Roosevelt.

Un asemenea răspuns ar echivala cu dorinţa lor de a deslănţui războiul.

Germania şi Italia arată că situaţia de acum le duce la sinucidere. Trebue să înţeleagă însă că un război în aceste împrejurări înseamnă adevărată sinucidere pentru Germania.

Un avertisment

Washington 17.— Presa americană, comentând mesajul preşedintelui Roosevelt, arată că acesta este mai mult un avertisment decât un apel.

Preşedintele Argentinei a trimis o telegramă de felicitare d-lui Roosevelt pentru mesaj.

Germania
întîrzie răspunsul
Dar se crede că va da un răspuns negativ

Paris 17.—Agenţia „Havas" anunţă din Berlin :

In cercurile germane, mesajul american a provocat surprindere.

S'a crezut la început că d. Von Ribbentrop a plecat la Muenchen; spre a comunica d-lui Hitler cuprinsul mesajului.

Ştirea a fost desmînţită.

Germania nu are nici o grabă să răspundă Statelor-Unite, astfel că se crede, că o notă oficială va fi trimisă de-abea după terminarea serbărilor aniversării Fuehrerului.

Cercurile politice din Muenchen se arată indiferente.

Totuşi se lasă a se înţelege că răspunsul Germaniei va fi negativ.

„Frunkfurter Zeitung" arată că acest răspuns nu poate fi dat aşa de uşor, deoarece mai sunt revizuiri de făcut, mai sunt de rezolvat importante chestiuni naţionale şi gravitatea situaţiei economice, care trebue rezolvată într'un sens.

Nu poate fi vorba de un complect „statu quo" nicăeri. Franţa şi Anglia sunt hotărâte să se opună unei revizuiri favorabile statelor totalitare.

Astfel că nu se poate rezolva nimic la o masă de conferinţă. Sunt chestiuni prea importante, pe care statele democratice nu vor să le discute.

Şi Italia ostilă propunerilor d-lui Roosevelt

Roma 17—Impresia în cercurile politice italiene este aceia a unei atitudini negative, faţă de mesajul american.

Se arată că mesajul e indreptat împotriva statelor totalitare şi arată că axa Roma-Berlin vrea să provoace războiul, ceia ce nu e adevărat.

Pacea va fi stabilită numai prin satisfacerea revendicărilor germano-italiene.

Rusia felicită pe preşedintele Americei

Moscova 17. — Cercurile politice sovietice nu manifestă nici o atitudine precisă faţă de apelul d-lui Roosevelt.

E de remarcat însă următoarea telegramă pe care dl. Kalinin, preşedintele comitetului suprem al Sovietelor, a trimis-o d-lui Roosevelt:

„Consider ca o plăcută datorie de a vă exprima admiraţia sinceră şi felicitări cordiale pentru nobilul apel adresat guvernelor german şi italian.

Puteţi fi sigur că invitaţia D-vs. găseşte ecoul cel mai puternic în inimele popoarelor din U. R. S. S. care doresc sincer păstrarea păcii universale".

Coroana Albaniei
a fost înmânată regelui Italiei

Roma 17.—O delegaţie albaneză fost primită eri la palatul regal.

Delegaţii au oferit regelui Victor Emanuel coroana Albaniei.

Regele-Impărat a primit în mod oficial coroana Albaniei.

Roma 17.—D-nii Musolini şi Goering au avut eri o nouă întrevedere la palatul Venezzia.

La discuţii a asistat şi contele Ciano.

Mişcare în poliţia ieşană

Dl. chestor Gh. Leahu, a făcut în interes de serviciu, următoarea mişcare în poliţia ieşană :

Biroul de moravuri condus de d. comisar Varabiev, ce funcţiona pe lângă biroul de siguranţă al chesturei a fost trecut la biroul judiciar şi pus sub conducerea d-lui comisar Căpriţă dela acest birou.

D. comisar Varabiev, a fost transferat la comisia III-a în locul d-lui comisar ajutor Zaharia, care a trecut la comi-IV-a.

Agentul Botez Alexandru dela biroul de siguranţă a fost trecut la comisia IV-a, în locul agentului Teaciuc, care a fost transferat la biroul siguranţei.

CEL MAI BUN cumpărător
str. Brătianu 82

Dl. ministru Gafencu
a plecat la Berlin

Bucureşti 17. — Ieri seară dl. Grigore Gafencu ministrul de externe al României, a părăsit capitala plecând la Berlin. D-sa a fost condus la gară de către d-nii Fabrizius ambasadorul Reichului la Bucureşti, Crutzescu ministru plenipotenţiar precum şi de miniştrii Poloniei, Jugoslaviei Turciei şi Spaniei la Bucureşti.

Informaţiuni

x O solemnitate în gară. — Sâmbătă seara a sosit în Iaşi d. Victor Iamandi, ministrul justiţiei.

In gară, a fost salutat de şefii autorităţilor, corpul magistraturii şi numeroşi prieteni.

Dl, Lupu, prim-preşedinte al Curţii de Apel, a exprimat d-lui ministru, recunoştinţa magistraturii pentru opera înfăptuită în scopul bunului mers al Justiţiei.

Dl. ministru Iamandi a mulţumit, dând asigurări că şi deacum înainte va face tot ce-i va sta în putere pentru justiţie şi pentru magistraţi.

x Un număr de peste 60 funcţionari municipali, au făcut acţiune în contencios contra Primăriei, pentru motivul că în mod ilegal au fost retrogradaţi.

Curtea de Apel secţia I a fixat termen urgent de judecare.

x Infirmierele voluntare. —Astăzi Luni 17 Aprilie, ora 6 p. m. se redeschid cursurile infirmierelor voluntare, în amfiteatrul Facultăţii de Medicină.

x Un accident s'a petrecut Sâmbătă pela orele 9 seara.

In timp ce trăsura spitalului „Socola" conduse de vizitiul Cimpoeş Vasile, ducea la spital pe d. prof. dr. Leon Ballif, pe str. Cuza-Vodă la întretăerea străzei cu str. Mârzescu, trăsura a fost tamponată de tramvaiul No. 6 Socola-Copou.

Trăsura a fost avariată, iar profesorul Ballif, s'a ales cu contuziuni pe faţă şi la cap.

D-sa s'a pansat singur la farmacia „Bronson".

Starea d-lui prof. dr. Ballif e în afară de orice pericol. D-sa a fost vizitat ieri de numeroşi prieteni.

x Eri, Duminică 16 April, în cerc strict familiar, a avut loc la via din Tomeşti, căsătoria d-nei Eugenia Andrei, cu d. Alex. Zipa.

Nuni au fost d-na şi d. Iancu Zipa, cu d-na şi d. Gh. Stamboliu.

x INCENDIU.—Un început de incendiu s'a declarat la şcoala Reuniunea femeilor Israelite din str. Lozonschi 11.

Focul a fost localizat de pompieri.

x Dl. arhitect Grumăzescu terminând proectul Căminului pensionarilor, acest proect va fi depus în şedinţa de mâine la Bloc, pentru a fi studiat şi a se lua hotărârile necesare.

Suma strânsă pentru construcţie se află la dispoziţia Biroului.

Trebue însă ca mai întâi să se cerceteze devizul şi ofertele prezentate.

Ştiri din Stambul

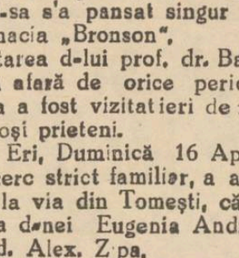

Vrei să capeţi simpatie
Cu o singură cutie ?
Fă ca Paşa, care-o are,
Cu „Crema de lăcrămioare"
Depozit Farmacia Dr. Beceanu, Iaşi Piaţa Halei, colţ.

Moartea lui N. A. Bogdan

Astă noapte a încetat din viaţă veneratul istoriograf N. A. Bogdan.

Corpul defunctului va fi aşezat astăzi în biserica Sf. Spiridon.

N. A. Bogdan se stinge la o vârstă înaintată, după o activitate din cele mai rodnice.

In această direcţie e destul să amintim monumentala sa monografie asupra Iaşilor.

Oraşul, al cărui trecut a fost cercetat în hrisoave de neobositul cărturar, primeşte cu durere vestea trecerei întru cele veşnice a lui N. A. Bogdan.

Un bătrîn ieşan
se aruncă în faţa trenului

Locuitorul Giussepe Docardo de 73 ani, din cartierul R.M. S. certându-se cu familia, a hotărât s'o termine cu viaţa.

Sâmbătă pe la orele 10 seara, Giussepe Docardo a venit în gara locală, în dreptul semaforului de distanţă, şi s'a aruncat înaintea trenului de marfă 6634 condus de mecanicul Negulescu N.

Grav mutilat sinucigaşul a fost transportat la spitalul „Sf. Spiridon" şi internat la secţia de urgenţă unde a fost operat imediat de d. dr, Eugen Lucinescu.

D. comisar Sprinceană, şeful Comisariatului Gării, a deschis o anchetă.

Accident de muncă

Un nenorocit accident de muncă s'a petrecut Sâmbătă în localitate, la moara d-lui Haim Aron din str. Aurel Vlaicu 15.

Mecanicul Stănescu Bazil, pe când controla motorul, într'un moment de neatenţie a căzut cu mâna dreaptă, în circular, fiindu-i strivite degetele.

Rănitul a fost internat la spitalul Israelit.

ORA 12

Vase franceze la Gibraltar

Paris 17.— Două crucişetoare şi mai multe distrugătoare franceze au sosit la Gibraltar.

Vasele însă n'au putut întra în port din cauza barajelor.

Dl. Hitler în Austria

Berlin 17.— Fuehrerul Hitler a avut aseară o consfătuire la München cu dl. von Ribbentrop.

Azi dimineaţă, Fuehrerul a plecat în Austria, iar mâine va fi la Berlin.

Dl. Ribbentrop a plecat cu avionul spre Berlin.

Primire favorabilă la Roma ?

Paris 17.—Ziarul „Le Journal" arată că mesagiul preşedintelui Roosevelt a avut o primire favorabilă la Roma.

Dovadă că el a fost publicat în întregime de către ziarele italiene.

DIVERSE

Focşani 17.—Un incendiu a isbucnit în pădurile din com. Străoanele.

Au ars mai multe hectare de pădure.

Hotin 17.—In com. Beribecăuţi a izbucnit un incendiu Au ars 12 gospodării.

Inspectoratul Regional Jandarmi Prut—Prut

PUBLICAŢIE

Nr. 529 din 13 Aprilie 1939

Se aduce la cunoştinţă că în ziua de 28 Aprilie 1939 ora 10 dimineaţa se va ţine la acest Inspectorat din Str. Carol Nr. 12, licitaţie publică pentru aprovizionarea cu coloniale şi carne necesară unităţilor de Jandarmi din garnizoana Iaşi, pe timpul dela 1 Aprilie 1939 la 31 Martie 1940.

Licitaţia se va ţine în conf. cu art. 88—110 inclusiv din Legea Contabilităţii Publice, şi normele publicate în Monitorul Oficial No. 127 din 4 Iunie 1931.

Amatorii vor depune pe lângă oferte şi garanţia de 5 la sută în numerar sau efecte de Stat, din valoarea furniturii oferite.

Ofertele se vor face în conformitate cu caetele de sarcini numai pentru unităţile de jandarmi din garnizoana Iaşi.

Caetele de sarcini se pot vedea în fiecare zi între orele 12—13 la reşedinţa Inspect. Reg. Jandarmi Prut—Iaşi.

Inspector Regional Jandarmi Prut—Iaşi
Colonel, Indiscifrabil
Mânuitor de Materiale, Indiscifrabil

CONVOCARE

Comitetul şcolar al Gimnaziului Industrial de Băeţi „*V. Mălinescu*" din Iaşi, aduce la cunoştinţa părinţilor elevilor, precum şi persoanelor ce se interesează de această şcoală, că sunt convocaţi în adunare generală ordinară în localul şcoalei din str. Lascar Catargiu No. 23, în ziua de Duminică 23 Aprilie 1939, orele 10, la ordinea de zi fiind:

1) Fixarea taxelor şcolare pe exerciţiul 1939 | 1940.

2) Votarea bugetului Comitetului şcolar pe anul financiar 1939 | 940.

3) Diverse chestiuni în legătură cu bunul mers al şcoalei.

Dacă la prima adunare, nu se vor întruni numărul legal de membri, a doua adunare va avea loc Duminică 30 Aprilie a. c. în acelaş local, şi la aceiaşi oră, cu orice număr de membri prezenţi.

Pr şedintele Comitetului Şcolar
I. Zipa

x După succesul său din filmul elegantei „Dineu la Ritz" fermecătoarea Annabella l-a determinat pe noul idol american Tyrone Power s'o ceară în căsătorie.

x La o masă copioasă nu trebue să lipsească „Borvizul de Borsec".

Vedeta care a cucerit continentele
ANNABELLA
Artista de care scriu zilnic 52.000 reviste şi ziare
ANNABELLA
Femeia de care s'a îndrăgostit TYRONE POWER
ANNABELLA
apare în ultimul şi cel mai reuşit film al eleganţii şi tinereţi
Dineu la Ritz
O realizare pasionantă, care cucereşte, încântă şi distrează, cu PAUL LUKAS — DAVID NIVEN
Odată cu cel mai mare film de aventuri senzaţionale
Beţia Aurului
cu marele artist american
Victor Mac Laglen
şi femeia supranumită „Charlotul femenin
GRACE FIELDS
Jurnalul „Fox Movietone"
AZI LA SCALA

Seminţe selecţionate de flori, legume furaje, cu preţuri reduse.
Gazon englezesc cal. I-a Lei 50 kgr.
Gazon englezesc cal. II-a „ 40 „
găsiţi la
ALTER MICHEL
IAŞI — PIAŢA HALEI 15—17 Telefon 1478

ANUL XXXVI No. 9619

ABONAMENTE:
Lei 350. . . . . pe un an
„ 180. . . . . „ 6 luni
„ 90. . . . . „ 3 luni
„ 35. . . . . „ 1 luna
„ 1500. . . . . Instituții publice

Atelierele tipografice „Opinia"
IAȘI STR. LAPUȘNEANU 37

1 LEU

OPINIA

Ziar popular cotidian

MERCURI 19 APRILIE 1939

TELEFOANE
Redacția. . . . . No. 1298
Administrația 1299
Serv. de noapte red. . . . 1436

Redacția și Administrația
IAȘI STR. LAPUȘNEANU 37
Director C. R. GHIULEA

BIBLIOTECA UNIVERSITĂȚII - IAȘI -

Grija deosebită pentru armată

Îmbunătățirea condițiunilor de existență a trupei și a corpului ofițeresc

Grija deosebită pentru armată, atât în ceiace privește necesitatea de asigurare a celei mai bune pregătiri și înzestrări, cât și ameliorarea condițiunilor de existență a trupei și corpului ofițeresc,—a caracterizat politica noastră de stat cu deosebire în ultimul an, sub noul regim de guvernare.

Un spirit de înțeleaptă prevedere pentru vremurile de încercare la cari ne putem oricând aștepta, a dictat conducătorilor țării să primească și să îmbunătățească în mod continuu forțele și mijloacele noastre de apărare. Dar, dat fiind că nu numai prin împlinirea unei dreptăți istorice, ci și prin forța armelor și-a realizat România idealul unității naționale, acest sentiment de grijă deosebită pentru oștire este oarecum un comandant tradițional.

Sub imboldul de fiece zi pe care l'a dat Suveranul unui guvern înțelegător al îndatoririi supreme a servi țara, interesele ei permanente, și în primul rând, imperativul salvgardării integrității naționale, putem fi siguri, — și această siguranță ne dă tot calmul, o legitimă mândrie și o conștiință a forței noastre în acelaș timp,—că armata corespunde întru totul necesităților de apărare a hotarelor, necesități care s'ar putea ivi la un moment dat.

Spre a evidenția sforțările făcute în scopul asigurării forței noastre defensive, este suficient să amintim că oștirea dispune astăzi, după abia un an de guvernare a noului regim, *de întreg echipamentul modern necesar, și este perfect utilată tehnicește.*

Sporuri bugetare consimțite, cu largă inimă românească de întreaga populație asupra căreia se repartizează sarcinile fiscale ; mijloace financiare excepționale pe care a putut să le procure o bună gospodărie a visteriei publice; contribuțiuni ale inițiativei particulare pentru fondul de apărare a granițelor,—au făcut posibilă atingerea acestui țel de asigurare a forței armate necesare pentru orice imprejurare vitregă.

*

Dar este potrivit prilejul de a recapitula și ceiace a înfăptuit guvernul în scopul îmbunătățirii mijloacelor de existență pentru trupă și corpul ofițeresc.

DI. ARMAND CĂLINESCU

Pentru trupă, adică pentru efectivele sub drapel, s'au ameliorat condițiile de încazarmare.

Pentru ceasurile lui de tihnă, ostașul are un adăpost curat, higenic, corespunzător tuturor cerințelor de locuință.

S'a îmbunătățit simțitor hrana trupei, prin sporirea alocațiilor.

Echipamentul nu lasă întru nimic de dorit.

Pentru corpul ofițerilor, solicitudinea guvernului nu a cunoscut nici o rezervă.

S'au făcut avansări masive —1.500 în ultimul an—reparându-se multe nedreptăți și egatându-se promoțiile din diferite arme.

S'a îmbunătățit situația materială a ofițerilor, în limita unei sume bugetare globale de 850 milioane lei, prevăzută cu spor pentru noul exercițiu financiar, din care 200 milioane lei reprezintă indemnizații de echipare și combustibil și prime, revenind în medie la 30.000 lei anual de fie care ofițer.

Prima echipare pentru ofițerii absolvenți, a fost sporită dela 8.000 lei la 60.000 lei pentru armele pedestre și 70 mii lei pentru armele călări.

S'au fixat îndemnizații speciale pentru ofițerii care cunosc limbi străine.

S'au sporit de patru ori indemnizațiile de mutare. S'au rectificat pensiile ofițerești.

S'a reorganizat Casa de Credit a oștirei, sporindu-se mijloacele pe care le are la dispoziție, micșorându-se în acelaș timp contribuția ofițerilor din solde, reducându-se lichidarea împrumuturilor vechi.

În sfârșit s'a legiferat regimul de asigurare pentru acei ce vor fi pensionați în cursul acestui an de aplicare.

Țara a înregistrat cu satisfacție aceste mărturii de solicitudine ce se cuvin oștirii.

Guvernul poate să aibă conștiința datoriei împlinite față de armată,— față de interesele apărării naționale.

Un rege în vrâstă de 4 ani

Se cunoaște sfârșitul tragic al regelui Ghazi I al Irakului. Într'un accident de automobil, chiar în apropierea palatului din Bagdad, tinărul rege a încetat din viață, la vrista de 28 ani.

Moștenitorul tronului, fiul regelui Ghazi, n'are decât vrista de patru ani. Acest copilaș a fost proclamat rege, sub numele de Faisal II.

Astfel, peste regatul Irakului, cu bogata regiune petroliferă Mosul, cu câmpiile Mesopotamiei, cu regiunea fertilă dintre râurile Tigru și Eufrat,—domnește un copilaș în vrâstă de 4 ani. Un copilaș cuminte și drăguț cum îl arată clișeul nostru.

Din toată lumea

Cererile italiene

S'ar fi putut crede că, prin ocuparea Albaniei, italienii se simt satisfăcuți în Mediterana și încetează cu revendicările lor împotriva Franței.

Dar nu-i așa.

Presa italiană ține zilnic să precizeze că pretențiile italiene rămân aceleași : Corsica Tunis, Suez, Djibuti.

Astfel că jertfa Albaniei n'a ajutat la micșorarea încordării din Mediterana. Situația se menține încurcată, ca și până acum.

Exportul bulgar de struguri

După datele publicate de Ministerul economiei bulgar, exportul de struguri bulgar din anul trecut a fost sporit simțitor. Pe când în anul 1937 s'au exportat 36 milioane kg. în valoare de 238 milioane leva; exportul de struguri de anul trecut s'a urcat la 57 milioane kg. în valoare de 554 milioane leva.

Partea covârșitoare din acești struguri o ia Germania; urmează apoi: Anglia, Polonia, Elveția, Suedia, Norvegia și Finlanda.

Ouă cubice

Unii savanți americani se străduesc astăzi să rezolve marea problemă a obținirii ouălor de formă cubică. Nu din capriciu, bineînțeles, ci fiindcă ouăle cubice ar risca mult mai puțin să se spargă și ar putea fi orânduite, unul peste altul, în lăzi, ocupând un spațiu foare mic.

Procedeul de urmat pentru obținerea acestor ouă cubice ar fi acela de-a alimenta găinile cu o hrană specială care să întârzie învârtoșarea cojei oului. Apoi, crescătorul ar așeza oul cu coaja încă moale, într'un tipar de formă cubică înăuntrul căruia coaja, întărindu-se, ar căpăta definitiv acea formă curioasă.

Testament original

Era milionarul Henry Whiting în mințile sale, a unci când și-a scris testamentul ? Această problemă trebue să fie rezolvată în procesul intentat de rudele lui Whiting, un mare milionar american, care a murit nu de mult la Paris.

Testamentul care a fost deschis de un notar din Londra, cuprinde 110 pagini și ceace este curios, este faptul că numeroasele persoane — numărul lor se ridică la câteva mii — nu-l cunoșteau pe milionar.

Rudele milionarului au atacat testamentul, pretinzând că Whiting nu era în mințil. sale atunci când l-a scris, căci a luat nume și adrese din cartea de telefon, pentru a indica moștenitorii săi.

Cuiburi artificiale

Fruntașul politic francez, d. Eduard Herriot, în calitate de primar al orașului Lyon, a luat o măsură foarte duioasă.

În parcurile din Lyon au fost așezate, pe copaci, cuiburi artificiale, pentru găzduirea păsărelelor.

Sumedenie de păsărele, găsind aceste căsuțe gata, s'au instalat în grădinile lyoneze pe care le vrăjesc cu ciripitul lor.

Primăria are grijă și de hrana zilnică a acestor fermecătoare inaripate.

Limbaj fascist

în legătură cu ocuparea Albaniei

Conducătorii fasciști italieni au un limbaj al lor, care poate fi denumit „eroic" (ca să nu zicem „bombastic"...).

Iată, depildă, textul telegramei expediate d-lui Mussolini de către generalul Guzzoni, comandantul trupelor de ocupație din Albania:

„Duce ; ordinile dumneavoastră au fost executate cu o credință fascistă și cu spiritul mereu încordat pentru a trece toate obstacolele. Pot să vă asigur că comandanții și soldații, făuriți în climatul geniului d-stră creator, au dovedit că meritau înalta d-stră încredere. Corpul de expediție veghează, la ordinele d-stră, gata la acțiune, pentru victoriile sigure ale Italiei fasciste".

La care, d. Mussolini a răspuns:

„Corpul de expediție care se află sub ordinele d-stră, a operat cu o decizie fascistă, lichidând cu o iuțeală fulgerătoare, o situație coaptă, demonstrând puterea forțelor armate italiene și garantând interesele patriei pe celălalt țărm al Adriaticei.

„Domniei-voastre, ofițerilor și soldaților, exprim elogiul meu care interpretează sentimentul de mândrie al poporului italian".

Vorbe cam prea înflorite, pentru ocuparea Albaniei, țărișoară izolată și fără nici o apărare...

Registrele comerciale

Prin noua lege a timbrului, intrată în vigoare la 1 Aprii curent, scutirea de a ține registre privește numai pe micii comercianți și meseriași (clasificați în clasele patentare I—VI.) cu un venit până la 50.000 lei.

Toți ceilalți comercianți și industriași cu venit dela 50.000 până la 150.000 lei anual trebue să ție registre comerciale, cu operațiile la curent.

Regimul taxei forfetare, de care au beneficiat până acum, s'a desființat.

Ministerul a acordat, acestei categorii de comercianți, un termen până la 15 Mai curent, pentru a înființa registre și a-și înregistra operațiile comerciale dela 1 April incoace.

S'a introdus deasemenea obligat vitatea ținerii și timbrării registrului „Carteamare" la Soc. pe acțiuni și la orce întreprindere bancară.

Viața teatrală ieșană

Capitala ne ia elementele de valoare.—Teatrul ieșan a rămas fără director de scenă și cât de curând și fără pictor decorator.—Ultimul turneu al teatrului „Muncă și voe bună".

Datorită unui proces de imprejurări — care-și au în oarecare măsură explicația— teatrul ieșan se găsește într'un impas.

Astfel, în momentul de față Naționalul nostru nu mai are *nici un director de scenă.* Căci d. Ion Sava a trecut definitiv în cadrele scenei oficiale din capitală, iar celalt director de scenă, d. George Mihail Zamfirescu, ne-a părăsit și d-sa deoarece contractul ce-l avea cu teatrul nu i-a mai fost prelungit, din motive de boală.

Și cum la 1 Mai crt. trebue să înceapă repetițiile, piesele viitoarei stagiuni situația dela Teatrul Național e destul de complicată. Căci nu se știe cine va pune piesele în scenă. Până acum nu sunt măcar nici unele oferte care să poată duce la umplerea golului direcției de scenă.

Doar ounoscutul arist și regizor bucureștean P. Iancovescu și-a exprimat dorința de a veni la teatrul nostru. Rămâne de văzut acum, ce se va hotări.

Pe lângă aceasta, sunt toate posibilitățile să-l pierdem și pe valorosul pictor scenograf, d. Th. Kiriacoff care a uimit Bucureștii cu decorurile create pentru două scene particulare de ale „S. C. I. T."-ei, și care acum se vede supra-solicital de teatrele de-acolo cu angajamente ispititoare.

Toate aceste probleme care grevează situația teatrului ieșan vor fi discutate în apropiatul comitet de direcție, căutându-se soluții.

Cuplul Tanți și Aurel Munteanu pleacă la București

E de remarcat că bucureștenii ne „vânează" toate elementele de valoare în materie de teatru.

Atfel după Ion Sava și Th. Kiriacoff, teatrele bucureștene fac repetate oferte fruntașilor scenei noastre, de a veni la București. (E un simptom al unei crize de artiști în capitală).

Artistul Const. Ramadan are zeci de oferte. Aurel Ghițescu, deasemenea. Niciunul însă nu poate primi vreuna, căci își sacrifică siguranța bătrâneței : pensia.

Acum bucureștenii au devenit mai puțin pretențioși: anume ca actorii noștri solicitați să joace în capitală măcar în vacanța de vară.

D-lui Ramadan i-a venit o astfel de ofertă cu un onorar de 1500 lei pe seară, pe care, din motive personale, art stul nostru a refuzat-o.

Soții Aurel și Tanți Munteanu au primit deasemenea oferte dela Ionel Țaranu pentru „Teatrul modern" și dela Aurel Ion Maican pentru unul din teatrele companiei „S. C. I. T. A.".

Le rămâne acum numai eă aleagă...

Vine iarăși teatrul „Muncă și voe bună"

Teatrul de stat „Muncă și voe bună", condus cu ener-

(Continuare în pagina 2-a)

† N. A. BOGDAN

Reputatul istoriograf și publicist ieșan N. A. Bogdan a avut o viață destul de sbuciumată.

A început prin a face parte din vechiul Teatru Național.

Și dacă doriți să aflați un amănunt, vă pot spune că din vechea gardă a teatrului ieșan au mai rămas d-na Aglaia Pruteanu, Mihai Popovici și subsemnatul.

N. A. Bogdan a fost patimaș pentru teatru.

Trăind izolat de marii artiști, el își juca piesele originale sau traduse de dânsul.

Vroia să joace pe Hamlet, dar nu reușì la Iași. Atunci Bogdan își alcătui un „Hamlet" special, în care nu figurau decât puține persoane.

Și astfel avu prilejul măcar pe scene din provincie să declame „a fi sau a nu fi".

Spre a se vedea cât de puternică a fost patima lui pentru teatru, ajunge să spun că Bogdan are sute de piese traduse de el, altele localizate și unele originale.

Dar N. A. Bogdan a părăsit scena, pentru a se devota ziaristicei.

Și de necontest că Bogdan, Grigoriu - Havas, Grosman, Stamatopol etc., au fost printre cei dintâi ziariști profesioniști la Iași.

După un timp, simțind că nici breasla aceasta nu prezintă siguranță, a devenit funcționar comunal.

Aci îl chema o adevărată vocațiune. A fost, rând pe rând, funcționar modest, apoi șeful stării civile, șeful serviciilor administrative și secretar general.

Chiar înainte de a fi secretar general, N. A. Bogdan a inaugurat dările de seamă în Monitorul Comunal.

Regretatul Bogdan a pus ordine în multe privințe la comună.

Peretele împodobit în sala de ședințe cu portretele foștilor primari, se datorește lui Bogdan.

El le-a adunat și aranjat.

Dar opera de căpetenie a lui Bogdan e scrierea sa, „Orașul Iași".

E întâia monografie a Iașului, cu istoricul său, cu oamenii săi mari, cu hronicele și monumentale sale...

Este o operă de mare valoare, care va dăinui.

Foarte interesante sunt și monografiile scrise de Bogdan, a Spiridoniei, Societății de medici și naturaliști, Istoria comerțului moldovenesc. Iașul sub domnia Regelui Carol I etc.

A scris deasemenea numeroase volume de literatură.

N. A. Bogdan era grav bolnav de 18 luni, îngrijit cu devotament de soția sa.

L'am vizitat adeș eu ca și dl. dr. P. Zosin.

Cel din urmă prieten care a mai discutat cu el a fost dl. Mihai Codreanu.

Bogdan și-a dat obștescul sfârșit în etate de 81 ani. El lasă prin testament soției sale toată averea ; iar după moartea ei, „Societății pentru învățătura poporului român.

În ultimul timp el vroia să scoată o nouă ediție la monografia orașului.

Dar moartea nu i-a dat răgaz.

DAN

In cadrul Serviciului Social

Ideologia Centrului Sanitar Tomești

Rezumatul conferinței D-lui Dr. I. Alexa, la Căminul Cultural Prisacani

Prin decretul lege din Octombrie 1938, M. S. Regele a creiat o instituție autonomă denumită Serviciu Social, pentru munca de ridicare a satelor și orașelor. Activitatea Serviciului Social se execută prin Căminele culturale, iar Căminul Cultural prin cele trei secții ale sale va active în direcția sanitară, economică, culturală. Toți factorii intelectuali și toată activitatea satului este de fapt coordonată prin Căminul Cultural.

Din fericire, instituția serviciului Social reglementează *în mod obligator* activitatea satului.

Această legislatură era absolut necesară, căci satele care reprezintă 81 la sută din populația țării, rămâneau — după expresia marelui scriitor Sadoveanu — cu mii de ani în urmă față de evoluția intelectualilor. Productivitatea economiei rurale este din această cauză cu mult departe față de țări care sunt vecine României. Starea culturală și starea sanitară au contribuit cu mult la această situație.

Starea sanitară a unei națiuni înseamnă starea de vigoare fizică și de vigoare intelectuală, iar având în vedere că fiecare individ este un inel în lanțul vieții neamului, e necesar ca individul să aibă sănătatea fizică și mintală cât se poate de ridicată pentru a trăi mult și a putea servi cât mai bine neamul său.

Factorul sănătate în viața individului și a nației este după părerea mea, elementul principal, căci fără el nu e posibilă nici cultura nici desvoltarea stării economice. Era deci foarte natural ca să ajungem vremea să trăim sub deviza: *„Sănătate"*.

Deviza „Sănătate" la care s'a ajuns astăzi, în înțelesul care rezultă din structura ideologică a Serviciului Social, adică de a trăi cât mai mult pentru a servi cât mai bine neamul tău, a fost deviza organizării sanitare dela Centrul Rural Tomești de pe lângă Institutul de Igienă și Sănătate Publică din Iași, chiar dela înființarea sa din anul 1930.

În adevăr, în acel an, conform programului stabilit de Institutul de Igienă, s'a pornit la efectuarea monografiilor sanitare ale tuturor satelor din plasa Tomești, monografii care cuprindeau informațiuni culese din casă în casă, precum și dela instituiile aflătoare, asupra istoricului satului, împroprietăririlor agricole, demografie, fenomene biologice, stare culturală, stabilirea diferitelor grade de analfabetism, avuția, locuința și atenansele, aprovizionarea cu apă potabilă, colectarea și tratarea resturilor, aprovizionarea cu alimente etc.

Pe baza informațiilor căpătate din aceste monografii sanitare, s'a început opera de

(Continuare în pagina 2-a)

(Continuare în pagina 2-a)

TESTA
La dureri de cap, dinţi

Mâine Miercuri 19 April
pleacă excursia
Iaşi--Bucureşti
DUS şi INTORS
Plecarea la ora 13.07 cu tren RAPID
Locuri limitate şi rezervate.
Inscrierile se primesc NUMAI până astăzi-seara la
Agenţia Wagons-Lits // Cook
Iaşi, Piaţa Unirii
Reîntoarcerea din Bucureşti Vineri seara la ora 23.

Hanul Ştefăneşti
şi local pentru cafenea, strada Elena Doamna 8
DE INCHIRIAT
dela 23 Aprilie a. c, cu dreptul p locatari de a schimba destin ţib imobilului. Inform. la propr. O. Mates com. Bivolari jud. Iaşi sau la d. av. J. Rosenzweig Iaşi, str. Ştefan cel Mare, 11.

EXTRAS

Prin sentinţa civilă No. 18 din 25 Ianuarie 1939, a Tribunalului Iaşi, s. I-a, s'a admis cererea făcută de Societatea „Caritas Humanitas" din Iaşi, prin petiţia înregistrată la No. 20365/938, prin reprezentanţii săi legali, şi s'a aprobat modificarea statutelor şi regulamentului numitei societăţi, modificate de adunarea generală extraordinară, în şedinţa dela 28 Aug st 1938, dispunându-se a se face cuvenita menţiune în registrul special al acestui Tribunal sub No. 137/934, după ce hotărârea va rămânea definitivă.

Grefier, (ss) Lnchian

DOAMNA DOCTOR
PARHON C. ŞTEFANESCU
Medic primar al Spit. Socola
Consultă pentru
Boale nervoase şi ale glandelor cu secreţiuni interne
METABOLISM BAZAL
Cons. 2—4 p. m.
Str. Tăutu 2 Tel. 2269

Dr. M. Avram
Medic de Spital
Consult. 3—7 p. m.
str. I. C. Brătianu 120
Consultă şi operează
Boli Chirurgicale, Boli de femei, Mamoş

Vând avantajos
teren 700 m. p. în staţiunea climaterică Bugaz (Cetatea-Albă) In plin centru, vis-a-vis de grădina publică. 20 m. de plajă, 100 m. de gară. *Minunat p. Sanatoriu, dispensar, hotel restaurant, vilă etc.*
Adresa: Av. C. Gheorghiu, Ralet 2

Dr. R. DAMSKER
Medic de Spital
BOLI INTERNE
plămâni, inimă, rinichi
Str. Ghica Vodă No. 32

De vânzare
casă gospodărească, solidă, 4 odăi, bucătărie, cămări, pivniţă, apă, lumină electrică etc.
Poziţie centrală lângă tramvai şi Hală. Preţ foarte avantajos. A se adresa la ziar.

De vânzare
teren pentru construcţii, 300 m. p. în regiunea Copou, lângă clădirea în construcţie a Şcoalei Politechnice. Preţ convenabil. A se adresa la ziar.

Vinul Dr. Becearu?!... Straşnic întăritor!

Prefectura Judeţului Iaşi
PUBLICAŢIE Nr. 3431
1939 Aprilie 15

In ziua de 16 Mai 1939, orele 13, se va ţine licitaţie publică în localul Prefecturii pentru aprovizionarea a 2160 m. c. pietriş pe drumul judeţean Vânători—Bivolari Km. 15—32, în valoare după deviz de lei 599.250.

Art. 88—110 din L. C. P. se aplică acestei licitaţii.

Garanţia provizorie de 5 la sută din valoarea furniturii se va consemna la Casa de Depuneri, prezentându-se recipisă în plic sigilat.

Condiţiunile se pot vedea la Biroul licitaţiilor orele 11-13 a. m.

Prefect, Colonel CARACAŞ

Mica Publicitate

GUVERNANTA GERMANA se caută pentru doi copii 5 şi 7 ani. Adresa Pr. Ţincoca, Biserica Talpalari Iaşi.

DE INCHIRIAT apartament etaj I două camere, vitraj, teracote, electrică. Sf. Andrei 65. Liber imediat. Bonciu.

DE VÂNZARE din cauza urgentei plecări cu 160.000 lei un imobil compus din 4 camere şi tot confortul necesar, curte împrejmuită şi plantată 1000 m. p. Situat în strada Eliade 6, prin Smârdan şi prin Barbu-Lăutaru, la Comisar Dimitriu.

DE VANZARE casă de raport 4 apartamente. Preţ avantajos. A se adresa proprietar în curte. Ghica Vodă Nr. 13.

S'A GĂSIT un câine de vânătoare pointer stropit cu maron. Păgubaşul să se adreseze la administraţia ziarului.

DE VÂNZARE imobilul din str. Apeduc 23, cu tot confortul, Aproape de Piaţa Halei şi centru, având grădină cu pomi fructiferi şi flori.
Condiţiuni favorabile.

DE INCHIRIAT 4 camere bucătărie, pivniţă, camară de lemne, sau două apartamente compuse fiecare din câte 2 camere, bucătărie, camară lemne, pivniţă, lumină, apă, în str. Albineţ 14 bis. Vizibile zilnic dela 10-12 a. m. şi 3-6 p. m.

Cărţile de imobile
Obligaţia proprietarilor de a declara chiriaşii

Se aduce la cunoştinţa generală a populaţiei Municipiului Iaşi că, începând dela 23 Aprilie 1939, intră în vigoare cartea de imobil prevăzut de regulamentul pentru punerea în aplicare a dispoziţiunilor art. 8 din legea privitoare la îndatoririle proprietarilor şi chiriaşilor principali de a declara identitatea chiriaşilor şi subchiriaşilor.

Pentru aducerea la îndeplinire a dispoziţiunilor cuprinse în sus citata lege şi regulamentului ei, toţi proprietarii de imobile sau giranţii lor, locatarii principali sau însărcinaţii lor de afaceri, care dau cu chirie case, apartamente sau odăi, indiferent de destinaţia lor, cu contracte scrise sau verbale, sunt obligati ca începând dela data de 23 Aprilie, să complecteze Cartea imobilului în două exemplare precum şi a fişelor No. 1, 2, 3 şi 4, pe care le va depune pentru viză la Comisariatul de Poliţie, în Circumscripţia căruia este situat imobilul.

Termenul înăuntrul căruia trebue predate cărţile de imobil este de 30 zile, începând dela 23 Aprilie 1939.

Toate aceste cărţi de imobile să fie complectate conform rubricilor respective şi pe baza actelor de identitate şi a relaţiunilor comunicate de chiriaşi, subchiriaşi, sau de cei găzduiţi de orice titlu.

Neştiutorii de carte vor aplica pe formularele respective amprentele digitale ale mânei drepte.

Odată cu depunerea cărţilor de imobile la Comisariatul respectiv, se impune a se depune pentru control şi actele ce-au fost folosite la înscriere.

Toţi locuitorii, fără deosebire de naţionalitate, sex sau vârstă, care se găsesc cu domiciliul permanent sau provizoriu în cuprinsul Municipiului Iaşi, sunt obligaţi să comunice prezenţa lor proprietarilor sau chiriaşilor principali şi să le pună la dispoziţie actele de identitate pentru complectarea cărţii imobilului.

Deasemenea sunt supuşi la aceleaşi obligaţiuni şi cei găzduiţi fără plată, fie din altă localitate, fie din Iaşi.

Instituţiile militare vor complecta cartea imobilului pentru ofiţerii şi reangajaţii ce locuesc în apartamentele imobilului.

Trupa nu se înregistrează.

Soldaţii se înscriu în fişa familiei din care fac parte, cu menţiunea că se găsesc la stagiul militar.

Instituţiile de stat şi particulare, întreprinderile comerciale, bancare şi industriale de orice fel, hotelurile, căminele şi internatele, vor înscrie în cartea imobilului numa personalul angajat care are locuinţe în imobil.

Elevii interni nu se înregistrează.

Pasagerii hotelurilor vor urma legea specială.

Cartea imobilului se procură de la debitele C. A. M. din Iaşi cu începere dela 15 Aprilie. Costul unei cărţi de imobil este de 40 lei.

Fişele No. 1, 2, 3 şi 4, care fac parte integrantă din cartea imobilului, se procură deasemenea dela debitele C. A.M. şi costul unei fişe este de 3 lei.

Toţi locuitorii, cari nu se vor supune dispoziţiunilor de mai sus, se fac pasibili de sancţiunile prevăzute de art. 3 din Legea şi Regulamentul de mai sus, pentru înscrieri neadevărate sau omisiuni (100.000—2.000.000, sau 3000—10.000 lei amendă).

Organele poliţieneşti ale acestei Chesturi de Poliţie vor proceda cu severitate la aplicarea strictă a dispoziţiunilor prevăzute în legea şi regulamentul de mai sus.

Chestorul poliţiei Iaşi
GH. LEAHU
Secretar de Chestură
D. IANCU

Străjereşti

Se aduce la cunoştinţa d-lor Profesori şi învăţători din Iaşi care s'au înscris să urmeze cursurile pentru comandanţi de Centurie, că aceste cursuri încep pe data de 19 Aprilie crt., ora 18, la Societatea de Gimnastică „Sport şi Muzică".

Legiunea de Străjeri Iaşi

Cursul informativ de Apărare Pasivă
ŢINUTUL PRUT

Direcţiunea Cursului Informativ de Apărare Pasivă a Ţinutului Prut, aduce la cunoştinţa celor interesaţi că înscrierele la aceste cursuri s'au prelungit până la 20 Aprilie a. c., inclusiv.

Cei care din diferite motive nu se pot prezenta la curs în ziua de 23 Aprilie a. c. se pot prezenta în una din Duminicele următoare până la 25 Iunie a. c.

Participanţii la cursri vor avea şi un caiet pentru notiţe.

Deasemenea se aduce la cunoştinţă că trebue să fie prezenţi în ziua de 23 Aprilie ora 7,45.

A murit învăţătorul Leon T. Pădure

In ziua de 8 Aprilie a. c. —Sâmbătă spre Inviere—pe la orele 5 p. m. s'a stins din viaţă, după o scurtă dar grea suferinţă, învăţătorul *Leon T. Pădure.*

Fiu de învăţător, din satul Valea - Oilor comuna Balţaţi jud. Iaşi, Leonaş—cum îi zicea familia—a fost crescut de mic în spiritul dragostei de adevăr, sinceritate şi muncă cinstită...

A trecut printre primii examenul de definitivat şi printre primii a reuşit la examenul de gradul II din Decembrie 1936. Intre timp dăduse şi diferenţa de liceu, apoi bacalaureatul şi era în concediu dela catedră, urmând cursurile Facultăţii de Litere din localitate—specialitatea Romînă—în ultimul an, în preajma licenţei, când moartea necruţătoare l-a smuls din mijlocul nostru.

Bun camarad, prietenos cu toată lumea, el s'a distins atât la catedră cât şi la Facultate, prin puterea sa de muncă şi dragostea cu care muncea. Increzător în viitor, cât de mult iubea el viaţa şi câte vise nu-şi făurise!

Cu sinceritatea sa, cu prietenia curată ce o arăta întotdeauna celor din jurul său şi cu râsul său sănătos şi plin de viaţă, Leonaş ne înveselea adeseori, în clipe de amărăciune...

Pădure Leon moare în floarea vârstei—la 32 ani— după o muncă de 12 ani pe ogorul şcoalei, în care timp a făcut orice sacrificiu pentru împlinirea datoriei... Moare atunci când viaţa îi surâdea mai mult ca oricând; moare fără ca nimeni să-i fi putut veni în ajutorul pe care l-a cerut atît de mult în ultimile clipe...

Prin moartea lui Leon Pădure, corpul didactic primar pierde unul din acele elemente cu care s'ar fi putut mândri oricând...

Prin moartea sa Leonaş lasă în sufletele noastre un gol pe care-l vom purta ani de-arândul şi ia parcă cu el în mormânt o parte din fiinţa noastră, a acelor care i-am fost aproape...

Familia, greu lovită, poate avea o singură şi de preţ mângâere: că Leonaş al lor le-a făcut cinste şi numai cinste totdeauna, oriunde şi'n orice împrejurări...

Dumnezeu să-l ierte şi să-l odihnească în cer cu drepţii —şi Fie-i ţărâna, în veci, uşoară!

AL. C.

x Voie bună şi sănătate căpătaţi bând regulat „BORVIZ DE BORSEC".

Viaţa teatrală ieşană

(Continuare din pagina I-a)

gie şi competinţă de energicul om de teatru, d. Victor Ion Popa, vine pentru a patra oară în cursul acestei stagiuni, în oraşul nostru.

Succesul spectacolelor precedente e ştiut.

De data aceasta, turneul acestui teatru de propagandă pentru massele funcţionăreşti şi muncitoreşti, ne anunţă pentru Vineri 21 crt. două spectacole.

La matineu „*Familia Chit Chit*" comedie pentru copiii, în 4 tablouri, de Ion Pas.

Seara, „*Volpone*" comedie amară în 6 tablouri, de Ştefan Zweig.

Ansamblul are în frunte pe Cezar Rovinţescu, Ilie Cernea, Marcel Enescu, Mania Antonova, Joujou Pavelescu şi Mimi Rovinţescu.

COSMA DAMIAN

Cinema SIDOLI
AZI
Fecioara rătăcită
după capo-d'opera lui
Henry Bataille
— cu marile vedete —
Annie Ducaux
Victor Francen
Juliette Faber
odată cu seria 2-a ultima
OMUL cu mască
sfârşitul celui mai senzaţional film de aventuri din câte a cunoscut ecranul dână azi.
Jurnalul „Paramount"

Cronica Sportului

„Textila" a învins „Sporting" Chişinău cu 3--0 (2--0)

Inainte de a reda jocul de Duminică, ţinem să relevăm felul cum este ocupată tribuna aşa zisă a... oficialilor.

Desigur, domnii oficiali, trebuie să ştie că în această tribună nu pot lua loc decât factorii răspunzători ai acestui sport, cât şi preşedinţii grupărilor.

Credem că între „oficiali" pot lua loc şi ziariştii sportivi cu legitimaţii dela district, nu cum pretindea un domn oficial, că la aceste jocuri nu este necesară şi participarea gazetarului cronicar.

Şi acum să redăm jocul dintre „Textila" şi „Sporting" Chişinău.

Dacă Sâmbătă, la jocurile districtuale, „Ateneul Tataraşi" a făcut o surpriză publicului prin jocul desfăşurat, — „Textila" a oferit ieşenilor un adevărat regal sportiv.

Bine antrenată, în jocul de Duminică, „Textila", a dat celor 2000 de spectatori, un match de foot-baal cu adevărat spectaculos.

Match-ul a decurs aproape tot timpul pe terenul „Sportingul-ui", şi după câteva ocazii ratate, datorită şi ghinionului, „Textila" înscrie primul goal prin Florian.

„Sporting-ul" porneşte la atac, însă balonul este reluat de „Textila", care spre sfârşitul reprizei, tot prin Florian, marchează al doilea goal.

Repriza primă se termină cu 2—0 pe „Textila".

La reluare, gruparea chişinăoană este dominată tot timpul, iar în faţa porţei au loc combinaţii frumoase, însă loviturile trase de „Textila" prin Gük, marchează al treilea punct.

In urma jocului de Duminică „Textila" a luat locul „Sporting-ului" în clasamentul Diviziei B.

Prin jocul făcut de echipa din dealul Copoului, Iaşul are o echipă bine formată şi care va fi o adversară de temut tuturor grupărilor cu care va juca în acest sezon.

Cu rezultatul match-ului, d-nii: Ionel Frühling şi Col. Arghir, susţinătorii acestei grupări, se pot mândri.

Munca d-lor pentru această grupare a fost încununată de succes.

gh.

O reuniune familiară
în casele d-lui consilier M. Ieşanu

In primitoarele case ale d-lui consilier M. Ieşanu, a avut loc Sâmbătă seara o plăcută reuniune familiară, în cadrul căreia s'a făcut botezul fiicei d-nei şi d-lui arhitect Mihai Stoian, — micuţa Anca.

Naşii drăgălaşei fetiţe au fost d-na şi d. consilier M. Ieşanu, fost primar al Iaşilor.

Slujba botezului a fost săvârşită de preoţii Gh. Petrovanu, dr. Vasile Vasilache, Teoctist Stupeanu, Neculae Cozma şi Cerbu.

După botez a urmat o copioasă agapă, cu care prilej au rostit cuvântări simţite P. C. dr. Protos, V. Vasilache, dir. cancelariei metropolitane şi P. C. Arhim. Stupeanu.

Azi la SCALA
Dineul la Ritz
cu Annabella şi
BEŢIA AURULUI
cu Victor Mac Laglen

x Eri s'a vândut prin licitaţie publică la tribunalul secţia III, imobilul din str. Tataraşi 7 proprietatea d-lui C. N. Ifrim.

Adjudecarea s'a făcut în mod provizoriu cu suma de 980 mii lei, asupra Primei Societăţi de Economie reprezentată prin d. avocat C. Peţiescu.

In cadrul Serviciului Social

(Continuarea din pagina 1-a)

organizare sanitară. S'au creat dispensarii — astăzi funcţionează în acest centru 12 dispensarii medicale şi de puericultură pentru 44 sate cu 34.000 populaţie—s'au construit băi (avem 12 instalaţii de băi în funcţiune), s'a înfiinţat un dispensar de dentistică, un laborator de raze X, s'a creat un centru de protecţie a mamei şi a copilului şi o maternitate rurală, aceste ultime două instituţii fiind încă pe cale de organizare. S'au adus medici specialişti, s'a examinat întreaga populaţiune, n'a rămas familie fără un examen de sânge pentru sifilis, pentru paludism, etc. S'au creat cantine pentru îmbunătăţirea alimentaţiei copiilor. Nu există familie în cele 44 sate la care măcar odată pe an să nu intre medicul şi sora de ocrotire caşi agentul sanitar.

Activitatea noastră ar fi fost aproape sterilă dacă ne-am fi ocupat numai de bolnavi. Informaţiile noastre arătau că starea sanitară foarte precară era determinată de un complex de factori şi din această cauză nu se putea îmbunătăţi fără colaborarea şi cooperarea efectivă, nu numai a factorilor intelectuali din sat, dar şi a gospodarilor de seamă. Este deci foarte explicabil că primii noştri paşi i-am mers împreună în investigaţiile noastre, atât cu preotul şi învăţătorul, cât şi de multe ori cu primarul satului. Participarea noastră la cercurile culturale ale învăţătorilor era regulă. Unde, decât la Cercurile culturale, am discutat în 1934 însemnătatea monografiilor săteşti ale d-lui Prof. Gusti? Decâte ori în cazuri de epidemii mai grave nu am combătut epidemia, după ce am făcut sfat cu primarul, notarul, învăţătorul, preotul, împărţind satul în sectoare, pentru curăţenia cerută după astfel de boale!

Când era nevoe de reparat o biserică sau o şcoală, nu am colaborat numai cu prezenţa noastră, dar cu munca fiecărui medic.

Intr'un cuvânt, am avut convingerea adâncă că activând în toate domeniile de preocupare, atât ale factorilor administrativi cât şi intelectuali şi tehnici, activam de fapt pentru ridicarea standardului de vieaţă a ţăranului, care aducea ca o consecinţă ridicarea stării lui sanitare.

Dela început am înţeles că noţiunea de „*Sănătate*" este o funcţie nu numai a serviciului sanitar, ci a tuturor factorilor săteşti. Noi cei dela Institutul de Igienă ne mândrim că am stimulat cooperarea şi colaborarea elementelor active din sat, care însă cu regret, nu a dat rezultate decât în anumite locuri. Infăptuirea legislaturii Serviciului Social va stimula şi mai mult şi pe factorii ceva mai refractari.

Am înţeles, deasemenea, că mai presus de învăţătura unori noţiuni, şcoala primară trebue să fie o instituţie educativă.

Intr'o conferinţă ţinută la Prisacani în 1936, la şcoala înfiinţată de echipa Fundaţiilor Regale, spuneam că un şcolar trebue să devină monitorul igienii în familia sa, prin educaţia ce a primit-o în şcoală.

Iată de ce s'a dat o atenţie deosebită şcoalei primare, igienii ei, condiţiilor de aprovizionare cu apă, closetul, mobilierul şcoalei, ţinuta şcolarului, igiena alimentară, igiena bucală, igiena individuală (un număr de băi s'au construit chiar în şcoalele primare, învăţătorul avînd responsabilitatea lor).

Avem o adevărată satisfacţie că programa analitică a noului regim în ce priveşte şcoalele normale dă o deosebită atenţiune igienei, învăţătorul trebuind a fi propagatorul ei.

Ancheta asupra alimentaţiunii, ne-a desvăluit lucruri dezastruoase: procentul pelagrei este foarte ridicat, iar caria dentară a copilului de 7 ani atinge în unele locuri 90 la sută.

Această anchetă a fost punctul de plecare al unei activităţi deosebite. Astfel am stimulat ţăranii să se alimenteze cu pîine, stăruind şi obţinînd grîul necesar pentru mărirea suprafeţelor de însămînţare cu grîu.

De asemenea, am obţinut şi distribuit seminţe de zarzavat, am adus păsări care să dea un mai mare randament de ouă, am colaborat cu medicii veterinari la stabilirea cauzelor de boale la vite, făcând reacţia la tuberculină la vacile de lapte.

Centrul Sanitar Tomeşti a găsit necesar a avea un agronom pentru controlul acestei activităţi. Unele dintre dispensariile noastre sunt modelul unei adevărate gospodării, avînd grădina de flori, de zarzavat, stupi de albine, casă pentru păsări, toate acestea pornite din ideia că exemplul este cel mai bun îndemn.

Surorile noastre de ocrotire sunt în acelaş timp şi profesoare de gospodărie, unde la intervale fixe se adună gospodinele pentru a prepara diferite mîncăruri.

Problema salubrităţii, a fost unul dintre punctele noastre principale. Fântânile model au fost primele construite în plasa Tomeşti.

Rezultatele obţinute în lu-

(Continuare în pagina 3-a)

VINURI ABSOLUT NATURALE
vechi şi noi, eftine şi higienic servite
cumpăraţi numai dela depozitul nou înfiinţat în str. Prof. A. C. Cuza 27 (fost Arcu) casele Teltler, palatul poştei vechi.
Dacă nu vă puteţi deplasa, telefonaţi la Cinema Sidoli telefon 2059, — şi veţi avea urgent la domiciliu Dvs. vinul dorit.

Noua organizare a Camerelor agricole

Schimbări în conducerea Camerei din Iaşi

Prin noua lege de organizare a Ministerului de Agricultură, structura Camerilor de agricultură judeţene a fost radical schimbată.

Camerile de agricultură judeţene au devenit prin această lege, din organe de susţinere a intereselor agriculturei şi de îndrumare a agriculturei alese,—organe exterioare ale Ministerului de Agricultură,—numite.

Consiliile Camerilor de agricultură, reduse numai la şapte membri, dintre care patru numiţi dintre agricultori şi trei funcţionari membri de drept, nu va mai fi ales, ci va fi desemnat de astăzi înainte, prin decret regal.

Atât serviciul agricol judeţean, cât şi serviciul veterinar cât şi cel silvic, se alipesc prin noua lege, pe lângă Camerele de Agricultură judeţene.

Rolul preşedintelui Camerilor de agricultură care devine astfel îndrumătorul întregei agriculturi din judeţ, subt toate formele ei, capătă o deosebit de mare importanţă.

Deasemenea toate bunurile care mai înainte erau administrate de către Regia exploatăţiunilor agricole, trec subt administrarea Camerilor de agricultură.

La Iaşi vor trece în urma acestei dispoziţiuni, subt administraţia Camerei de agricultură, pepiniera Cotnari, pepiniera Vişan şi lotul demonstrativ de la Dănăuţeni, şi şcoala de agricultură de la Belceşti.

Atribuţiunile eforiilor judeţene de păşune care se desfiinţează, trec deasemenea în sarcina Camerilor de agricultură.

In urma tuturor acestor schimbări şi a rolului însemnat pe care îl capătă Consiliile Camerelor de agricultură, conducerea Camerei de agricultură locală va fi schimbată în întregime, în frunte aşezându-se o persoană, cu multă competinţă şi de deosebit prestigiu moral şi profesional.

*

Printr'o decizie a ministerului de agricultură şi domeniii, au fost încadraţi în serviciile la Camera de agricultură la Iaşi următorii—secretar d. Emil Boianovici ing. agr.; şef al serviciului agr. d. Gh. Nastase ing. agr.; şef al serv. veterinar d. Măgureanu Florian medic veterinar.

Şedinţa de breaslă a lucrătorilor brutari

De ieri, se pune în aplicare lucrul de zi, în brutării

Duminică a avut loc la sediul breslelor din Str. Sărărie 193, şedinţa de breaslă a lucrătorilor brutari.

Muncitorul D-tru Işoveanu preşedintele breslei a deschis şedinţa, arătând stadiul în care se găseşte lupta muncitorilor brutari din Iaşi pentru punerea în vigoare a lucrului de zi de opt ore, în brutăriile din Iaşi.

Pe rând, muncitorii brutari: Işoveanu D-tru, Nicolae Stănică, Lupu D-tru, Mihai Gheorghiu, Vasile Ungureanu, Ştefan Moruzi, Albert Macri, şi Constantin Surugiu, secretarul general al breslelor din Ţinutul Prut, au vorbit despre tuberculizarea muncitorilor brutari din cauza muncii excesive, în special, din cauza lucrului de noapte.

La urmă, s'a luat hotărârea ca începând de Luni 17 crt. să se pună în aplicare lucrul de zi, în două echipe, care vor lucra câte opt ore, astfel: o echipă dela orele 5—1 a. m. şi a doua echipă dela ora 1—8 p. m. In acest chip, lucrătorii brutari garantează publicului o pâine bună, higienică, în calitate suficientă.

J.

Dl. rezident regal prof. Ionaşcu şi I. P. S. Nicodim

în vizită la mînăstirile din jud. Neamţ

Vineri, d. Rezident Regal Traian Ionaşcu s'a deplasat cu maşina la Monastirea Neamţu, unde l'a întâlnit pe chiriarhul Moldovei.

La intrarea în locaş distinsul oaspete a fost întâmpinat de soborul mânăstirei în frunte cu P. C. Arhim. Melhisedec. Apoi dl. Tr. Ionaşcu a mers la chilioara I. P. S. Nicodim cu care a avut o lungă convorbire.

A urmat vizitarea instituţiilor mânăstireşti. Pe rând, d. Rezident Regal, condus de I. P. S. Patriarh Nicodim, a vizitat Palatul de recepţie regală aflat în construcţie spre terminare, Fabrica de cherestea, ruinele clădirii seminarului monahal care a fost mistuit de flăcări, bisericile etc. D. Rezident Regal a fost plăcut impresionat de întinsele terenuri cu plantaţii de pomi fructiferi şi de fabrica de cherestea unde a găsit lucrând peste 300 de ţarani moldoveni.

Impresionat de aceste lucrări gospodăreşti, d. prof. Ionaşcu a felicitat călduros pe chiriarh.

La Agapia

După ce a asistat la o slujbă în biserica monăstirei d. Rezident Regal Ionaşcu însoţit de I. P. S. Nicodim, au mers la Monastirea Agapia.

Aici, soborul de maice a făcut o frumoasă primire distinşilor oaspeţi.

Conducătorul Ţinutului Prut a vizitat atelierele de ţesătorie, muzeul alcătuit cu multă grijă de d. prof. I. D. Ştefănescu. A plăcut mult d-lui prof. Ionaşcu chipul cum a fost refăcută Agapia Veche şi din deal ul Agapiei a privit în vale, admirând minunata privelişte a locaşului monahal.

La Varatec

După o noapte petrecută în acest locaş, d. Rezident Regal s'a deplasat a doua zi, Duminică, la Monastirea Varatec.

Şi la această mânăstire d. Rezident Regal a avut de văzut minunate înfăptuiri gospodăreşti.

Impreună cu I. P. S Nicodim, d-sa a vizitat cu multă atenţie atelierele şi şcoala de gospodărie, felicitând pe stareţă şi pe maice pentru sârguinţa lor.

D. Rezident Regal Ionaşcu a ţinut să rămână pe noapte la Monastirea Varatec, iar I. P. S. Nicodim s'a reîntors la Neamţu.

Aseară, după trei zile petrecute în mânăstirile Moldovei, d. Rezident Regal s'a reîntors la reşedinţa dela Iaşi.

GRIG. SPIRU

In cadrul Serviciului Social

(Continuare din pagina 2-a)

mina acestei ideologii sunt destul de satisfăcătoare, deşi încă necorespunzătoare faţă de munca depusă.

E destul să menţionăm că mortalitatea generală în aceste plaiuri, dela 30 decese la 1000 populaţie a scăzut la 19 decese la 1000 populaţie, iar mortalitatea infantilă dela 25 la suta de născuţi vii, a căzut la 16—17 la sută.

In ce priveşte satul Prisacani, graţie profesorului Cantacuzino, am realizat cel mai frumos centru de sănătate şi baie rurală din întreaga Moldova şi e o mândrie că se fac lunar peste 3000 de băi. Se dau consultaţii la această casă de sănătate, atât de harnicul nostru medic, Dr. Stretcu, cât şi de un medic specialist dentist şi un medic puericultor.

La populaţia de aproape 4000 de suflete, avem în 7 ani cam 7000 analize de sânge pentru sifilis, pentru a nu mai vorbi de cealaltă activitate.

Efectele organizaţiunii noastre sunt foarte îmbucurătoare: mortalitatea infantilă în satul Prisacani, care era de 21 la 100 în 1930, este de 9 la sută la 1938.

Dar casa de sănătate din Prisacani şi-a croit încă dela înfiinţarea ei — 1932 — o temelie care să susţină sala mare de conferinţe, de şezători, de cinematograf, sală care sperăm că în acest an se va putea construi. Căci noi am înţeles că nu se poate sănătate fără cultură, după cum nu se poate cultură şi fără sănătate.

Serviciu Social al căr preşedinte este d-l Prof. Gusti, a înţeles ce atenţie trebue să acorde institutelor de igienă care dela înfiinţarea lor au făcut o operă socială aşa de utilă şi nu e de mirare că şi-a luat ca primi colaboratori pe reprezentanţii acestor institute.

Profesorul Moldovanu, Directorul Institutului de Igiena din Cluj conduce de fapt Serviciul Social în Transilvania; Dl. Dr. G. Banu, din Institutul de Igienă din Bucureşti fost Ministru al Sănătăţii Publice este vice-preşedintele Serviciului Social; Profesorul Bălteanu, Directorul Institutului de Igienă din Iaşi, este Directorul Institului de cercetări sociale al Ţinuturilor Prut şi Dunărea-de-Jos.

Profesorul Bălteanu, mână în mână cu Profesorul David, conducătorul Serviciului Social din Moldova, suntem siguri, vor face în toate localităţile ce s'a făcut la Prisacani; chiar şi mai mult.

Stiri judiciare

Crima dela Breazu.— Şoferul Vanti Massari, implicat în crima descoperită în pădurea Breazu, a făcut recurs la Inalta Curte de Casaţie contra deciziei Camerei de Punere sub Acuzare, prin care a fost menţinut sub stare de arest.

*

Tăinuire de furt.— Industriaşul Noeh Kaizerman din str. Col. Langa a fost condamnat definitiv la 6 luni închisoare pentru tăinuire de lucruri furate. In contra lui, parchetul a şi emis mandat de încarcerare.

Industriaşul a făcut la tribunalul secţia II, contestaţie la executarea mandatului, cerând tot odată şi suspendarea încarcerării sale, până la judecarea contestaţiei.

Ambele cereri au fost judecate eri, amânându-se pronunţarea.

*

Cerere de reabilitare — Doamna Maria Holban din Bacău str. Ştefan cel Mare 137, a făcut Curţei de Apel cerere de reabilitare, arătând că a ispăşit o pedeapsă de 6 luni închisoare dată de Curtea cu juraţi din Bacău şi în tot timpul executării pedepsei cât şi ulterior, a avut purtări bune.

*

Contestaţie—Firma Löbel et Goldştein din str. C. Negri, prin d. avocat C. Z. Carp, a făcut contestaţie la tribunal contra sechestrării mărfurilor de către fisc pentru suma de 590 mii lei.

*

Trafic de influenţă — In faţa tribunalului secţia IV a venit spre judecare procesul d-lui Suhăr Rotman fost primar al Tg. Ugheni, acuzat de trafic de influenţă.

Acesta a luat dela diferiţi comercianţi sumi de bani, promiţându-le că va face intervenţii să le rezolve unele nevoi. Tribunalul a audiat o serie de martori, iar din lipsa unora, procesul a fost amânat la 26 Iunie.

*

Afacere bănească. — D. Prim-procuror Paiu a făcut eri cercetări în legătură cu reclamaţia întrodusă de antreprenorul Recalcea contra comerciantului Mauriciu Goldenberg din str. I. C. Brăteanu.

Reclamantul pretinde că d. Goldenberg i-ar fi încasat suma de 60 mii lei pe care nu i-a mai predat.

La anchetă, comerciantul a depus o serie de acte din care reiesă că aceşti bani au fost achitaţi antreprenorului Recalcea şi că acesta a dat şi o declaraţie autentică în care arată că cu d. Goldenberg nu mai are nici un litigiu, relaţiile de afaceri dintre ei fiind lichidate.

Am scăpat de colita care mă supăra de 2 ani, cu 3 flacoane de Gastro D.

şi-l recomand cu foarte multă încredere suferinzilor de această boală. Gastro D. mi-a fost recomandat şi mie de alte persoane, care l-au luat cu acelaş succes. Mulţumesc din inimă farmaciei „Thoiss" Bucureşti, Calea Victoriei 124.

Cu stimă, Elena Vasilescu Bucureşti, str. Gh. Popescu 8.

Cum vedeţi, „Gastro D," nu este numai un simplu calmant, ci [illegible] efecte nebănuite de bune în tratamentul tulburărilor gastro-intestinale, ca: ulceraţii, gastrite, colite, arsuri la stomac, râgâeli, balonări, dureri de cap, insomnie, etc.

Cereţi Gastro D la farmacii şi drogherii, sau contra ramburs de Lei 135 dela farmacia „Thoiss", Bucureşti, Calea Victoriei 124.

Este recomandat şi de medici.

Azi la „PHOENIX"

APARATE NOUI AUDIŢIE PERFECTĂ

DOUA FILME EXCEPŢIONALE

NOSTALGIE

Una din realizările celebrului tragedian

HARRY BAUR

AL DOILEA FILM

Tragedia unei generaţii

cu GLADYS GEORGE şi FRANCHOT TONE

Completarea: JURNAL ROMANESC

Doamnele elegante!
Domnii eleganţi!
asistă chiar azi la
Dineul la „Ritz"
filmul luxului, cu
ANNABELLA
Azi la „SCALA"

x Marea revistă franceză *„Marianne"*, care a lipsit din ţară în ultimile săptămâni, a sosit astăzi dimineaţă direct din Paris librăriei „Timpul" (str. Lăpuşneanu lângă Telefoane).

„Marianne" are un supliment frumos ilustrat: „Marianne Magazine".

x Azi dimineaţă a sosit în localitate d. maior Gavrilescu din marele stat major, directorul organizării din „Straja Ţării".

x **Tusa şi Răguşeala** în Bronchitele gripale dispar repede cu *Pastilele de Eucalipt Benzomentolate Dr. Ratianu* aprobate de Consiliul Sanitar Superior. Indicate în toate afecţiunile pulmonare, laringite, astmă, dezinfectează plămânii, uşurează respiraţia. Depozit Farmacia Dr. Ratianu Iaşi Cuza Vodă 83.

Informaţiuni

x Se face cunoscut tuturor celor ce an cerut audienţe la d. ministru Victor Iamandi, că excelenţa Sa a fixat audienţe pe ziua de Miercuri între orele 11—1, la Prefectura de Judeţ.

x **Cazul Dr. Rămureanu.** —Ministerul Sănătăţei a trimis o adresă autorităţilor locale prin care cere a se face imediate cercetări asupra gestiunei d-rului Aurel Rămureanu, fost medic primar al oraşului Tg.-Frumos, în sarcina căruia se pun unele nereguli, prin aceia că s'ar fi constatat lipsuri de medicamente, inventar etc.

S'au început cercetări.

x Doamna Vera Orăşanu din Aleia Ghica Vodă 78, a introdus la tribunalul local acţiune de divors contra soţului ei d. Neculai Orăşanu.

x D. Herman Dvorack din str. Cercului 7, a introdus la tribunalul local acţiune de divors contra soţiei sale d-na Iosefina Dvorak din Bd. Brăteanu 97.

x La tribunalul comercial s'a vândut prin licitaţie publică imobilul din str. Lăpuşneanu 24 proprietatea d-nei Elena Pastia.

Imobilul a fost adjudecat provizoriu asupra d-lui avocat C. Simionescu cu suma de 1 360.000 lei.

x **A fi frumoasă şi atrăgătoare** este problema ce rezolvă **Crema Miraculoasă.** Această minunată cremă distruge petele şi coşurile de pe obraz, albeşte şi catifelează pielea dându-i un parfum delicios. Depozit Farmacia Dr. Ratianu Str. Cuza Vodă 83.

Informaţiuni

x In ziua de 12 Mai are loc adunarea generală a Federalei Cooperatistă, la care au fost invitaţi preoţii şi învăţătorii din oraşul şi judeţul Iaşi.

Seara la Teatrul Naţional, se va reprezenta piesa cooperatistă „Biruitorii" jucată de artiştii Teatrului Naţional din Cluj.

x **Adunare cooperatistă.** —In ziua de 23 Aprilie, are loc în fostul local al Băncei Dacia, la filiala Institutului Naţional al Cooperaţiei, adunarea instituţiilor cooperatiste din judeţul Iaşi, pentru a se desemna un delegat care să participe la adunarea generală a Institutului Naţional al Cooperaţiei.

x Săptămâna eleganţei feminine se inaugurează de azi la „Scala" cu filmul luxului şi tinereţii „Dineu la Ritz" cu fermecătoarea Annabella logodnica lui Tyrone Power.

x Desfacere de vinuri din str. Prof. A. C. Cuza No. 27, casele Teitler (fostă Poşta veche) a pus în vânzare specialităţi rare de vinuri vechi şi noi cu preţuri simţitor de reduse.

Ştiri din Stambul

Vrei să capeţi simpatie
Cu o singură cutie?
Fă ca Paşa, care-o are,
Cu „Crema de lăcrămioare"

Depozit Farmacia Dr. Beceanu, Iaşi Piaţa Halei, colţ.

x La o masă copioasă nu trebue să lipsească „Borvizul de Borsec".

Dela ocuparea Albaniei

Prima debarcare de trupe italiene în Albania, s'a făcut în portul Durazzo. Au coborât din vapoare, batalioane de biciclişti şi motociclişti (cum se vede în clişeu), care au pornit deîndată spre oraşul-capitală Tirana.

Mai fermecătoare ca oricând. Mai superbă ca în Gibraltar. Ca un inger apare

VIVIANE ROMANCE

alături de

JEAN GABIN

Charles Vanel

în superfilmul francez

5 PRIETENI

un roman trăit de un realism zguduitor, în programul viitor la

SIDOLI

Indurerata soţie Alice N. A. Bogdan înştiinţă rudele şi prietenii, încetarea din viaţă, după o lungă şi grea suferinţă, a iubitului ei soţ

Neculai A. Bogdan

Publicist

fost Prim-Ajutor de Primar al oraşului Iaşi, Oficier al Instrucţiunei Publice din Franţa, Comandor al Ordinului Coroana României, Bărbăţie şi Credinţă cl. I, Avântul Ţării etc.

Corpul neînsufleţit se află depus în Biserica Sfinţii Spiridon. Inmormântarea va avea loc Miercuri 19 Aprilie 1939, ora 3 p. m., la Cimitirul Eternitatea.

Toţi cei cari l'au cunoscut sunt rugaţi a lua parte.

In veci nemângâiaţi, medic căpitan Eduard Popa, fiu Virginia şi Traian Dănescu, Ana şi N. Răpeanu cu copiii, surori, cumnaţi şi nepoţi, precum şi familiile înrudite, au durerea a anunţa încetarea din viaţă a iubitei lor

Natalia Popa

Inmormântarea va avea loc la Tg. Frumos în ziua de Miercuri 19 Aprilie, ora 3 după amează.

Blocul Pensionarilor Publici din Iaşi face cunoscut încetarea din viaţă a pensionarului

Stefanovici Grigore

Membru al Blocului şi înscris la Casa de ajutor pentru înmormântare.

Inhumarea rămăşiţelor pământeşti va avea loc astăzi Marţi 18 Aprilie orele 3 p. m. la Cimitirul Armean unde se află depus corpul defunctului.

D-nele şi D-nii pensionari sunt rugaţi a lua parte.

ULTIMA ORA

Noi măsuri militare în Franța

Paris 18.—Azi dimineață s'a întrunit la Elizée, sub președenția d-lui Lebrun, un consiliu de miniștri.

Dl. Bonnet a făcut o detaliată expunere asupra situației externe.

Ședința continuă.

Se afirmă că dl. Daladier va supune spre semnare președintelui Lebrun noile decrete cu privire la măsurile militare luate de guvern.

Răspunsul germano-italian

Berlin 18. — Fuehrerul Hitler a convocat Reichstagul pentru 28 Aprilie, în ședință extraordinară.

Ședința va dura 3 ore.

In această ședință, dl. Hitler va ține un mare discurs prin care va răspunde la mesajul președintelui Roosevelt.

Din cercurile politice se arată că Fuehrerul își va începe discursul prin a se ocupa de pacea de la Versailles și de rolul președintelui Wilson la încheierea acestui tratat.

Londra 18. — Agenția „Reuter" află din Roma că în cursul întrevederei dintre d-nii Mussolini și Goering se opinase să se dea un răspuns comun italo-german la mesajul d-lui Roosevelt.

Ulterior s'a revenit, dar răspunsurile vor fi date simultan, de la Berlin și Roma.

Comentarii italiene

Roma 18. — Ziarul „Giornale d'Italia" se ocupă sub semnătura d-lui Gaida de mesajul d-lui Roosevelt, arătând că președintele Americei nu are autoritatea morală de a se amesteca în afacerile Italiei.

Ducele vrea pacea prin dreptate, iar dl. Roosevelt opune nedreptatea prin forță.

Relațiile franco-spaniole

Paris 18.—D'. Bonnet a avut aseară o întrevedere cu ambasadorul Spaniei la Paris.

Acum o săptămână, d-sa a formulat unele întrebări, la care ambasadorul a adus aseară răspunsuri.

E vorba de atitudinea Spaniei față de Franța.

Din cercurile ministerului de externe se arată că aceste răspunsuri sunt favorabile.

Spania dorește să aibă bune relații cu Franța.

Atitudinea Rusiei

Londra 18—După ce a avut mai multe întrevederi, dl. Maeschi, ambasadorul Rusiei la Londra, a plecat spre Moscova

D-sa va face guvernului sovietic un raport asupra situației.

Polonia nu dă garanții

Varșovia 18 — Ziarele de astăzi desmint știrea anunțată de „Daily Mail" că Polonia ar garanta integritatea țărilor baltice.

Purtătorul de cuvânt al ministrului de externe a declarat că aceste state duc o demnă politică de independență, astfel că nu au nevoe de nici o garanție.

Cursa înarmărilor

Roma 18.—A fost dat publicității un decret lege prin care se deschide un credit de jumătate miliard lire, pe timp de 10 ani pentru înzestrarea armatei de uscat.

Washington 18. — Președintele comisiei navale a cerut Senatului sporirea flotei de război, pentru a se garanta apărarea coastelor americane.

Știri polițenești

Incercare de sinucidere

Serva Irina Moitode din str. Văduvelor 5 a încercat azi dimineață să se sinucidă, bând o cantitate de sublimat.

Ea a fost transportată la spitalul „Sf. Spiridon".

Cauza sinuciderei e că suferea de o boală incurabilă.

Starea ei e foarte gravă.

Isprava unei femei.—Centrul pentru Ocrotirea copiilor din Iași a reclamat poliției că femeia Maria Andrieș a fugit dela Centru părăsindu-și copilul și luând unele lucruri.

D. comisar Captarenco anchetează cazul.

Arestări.—D. comisar Zaharia Neculai dela circ. IV-a cercetează pe indivizii Condrațchi Grigore din str. Primăverei parcele Noi și Tarnovschi Gh. din satul Capul Dealului Com. Vânători bănuiți a nu fi străini în furtul comis în noaptea de 16—17 Aprilie la Zisu David din str. Sft. Constantin 6.

— D. Ion Botez dela secția mandate a arestat pe Ca acu Gh., condamnat la 6 luni închisoare pentru furt.

— A fost dus la poliție Mititelu Ion din cartierul V. Mihai, dezertor din Reg. 39 Infanterie.

CEL MAI BUN cumpărător
str. Brătianu 82

DOCTOR
SOLO SCHREIFEL
SPECIALIST IN
BOLI DE PIELE, VENERICE, SIFILIS
Diagnosticul precoce al sifilisului prin examenul ultra-microscopic
DIATERMIE
Raze ultra-Violete
Consultații și tratamente
7—10 dim. și 2—9 seara
Str. Anastasie Panu 70
P este drum de Bis. Sf. Neculai

Cumpăr imediat
casă cu 2—3 odăi localitate, sub 100 de mii. A se adresa Avocat C. Gheorghiu Str. Ralet 2.

Vizita Prințului Regent Paul al Jugoslaviei în România

Paris 18.—Ziarul „Le Journal" află din sursă autorizată că prințul regent Paul al Jugoslaviei va face în curând o vizită în România.

Nu se știe încă dacă prințul regent va avea întrevederi cu caracter politic.

Un copil sfâșiat de câini

O impresionantă nenorocire s'a produs în com. Cogeasca Veche din județul nostru.

Un copil al locuitorului P. Borcoman, în etate de 7 ani a fost trimis la un vecin să aducă ceva.

Pe drum, copilul a fost atacat de câinii locuitorului Mihăilă.

Până să-i vină cineva în ajutor, micuțul a fost sfâșiat.

In câteva ore, copilul a sucombat fără să i se poată da vreun ajutor.

ORA 12

Noi asigurări date de Anglia

Londra 18.—Din cercurile politice se anunță că dl. Chamberlain va face mâine noi declarații în Camera Comunelor.

D-sa va reînoi asigurările date pentru întărirea păcii în răsăritul Europei.

Sforțările pentru pace ale Americei

Washington 18—Dl. Cordell Hull, ministrul de externe al Americei, a făcut declarații presei, subliniind primirea favorabilă ce a fost făcută mesagiului d-lui Roosevelt.

Majoritatea țărilor au aderat la apelul Americei, dovadă că toate țările doresc pacea.

Oricum, lumea întreagă își dă seama de sforțările Americei pentru întărirea păcei.

Noi deputați în Reichstag

Berlin 18.— Azi a fost dat publicității decretul prin care se sporește numărul deputaților în Reichstag, pentru a-și putea trimite reprezentanți Boemia, Moravia și Memelul.

Ravagiile uraganului din America

New-York 18.—Uraganul care a bântuit în statele Texas, Oklohana și Luisiana a făcut numeroase victime.

Sunt 43 morți și 160 răniți grav.

Apele s'au revărsat provocând inundații catastrofale.

Noi trupe debarcate în Gibraltar

Paris 18.—Din Tanger se anunță că la Centa au fost debarcate noi trupe.

Majoritatea sunt unități de mauri, aduse din Spania.

Semințe selecționate de flori, legume furaje, cu prețuri reduse.
Gazon englezesc cal. I-a Lei 50 kgr.
Gazon englezesc cal. II-a „ 40 „
găsiți la
ALTER MICHEL
IAȘI — PIAȚA HALEI 15—17 Telefon 1478

Mâine Miercuri 19 April pleacă excursia
Iași--București
DUS și INTORS
Plecarea la ora 13.07 cu tren RAPID
Locuri limitate și rezervate.
Inscrierile se primesc NUMAI până astăzi-seara la
Agenția Wagons-Lits // Cook
Iași, Piața Unirii
Reîntoarcerea din București Vineri seara la ora 23.

Amatori fotografi
Developați, copiați, măriți la
Fotograful Z. WEISS
Piața Unirii

Plecarea delegației romîne la Berlin

Dl. ministru Gafencu va fi primit în audiență de d. Hitler

București 18. — Aseară a părăsit capitala delegația României, care va participa la serbările de la Berlin, cu prilejul aniversărei Fuehrerului Hitler.

Au plecat d-nii Al. Vaida, consilier regal, prof. Gh. Brătianu, general Dombrowschi primar general al Capitalei, Vălcovici — fost ministru și Teofil Sidorovici comandantul Străjii Țării.

Călătoria d-lui Gafencu

Dl. Gr. Gafencu, ministrul nostru de externe,—și-a luat un concediu de 15 zile, pentru a face o călătorie în principalele capitale europene.

Interimatul la externe va ținut de d. prim-ministru Armand Călinescu.

Dl. Gafencu a plecat ieri spre Berlin.

In drum, d-sa a avut o întrevedere cu dl. Beck, ministrul de externe al Poloniei,

Prietenia româno-polonă

Varșovia 18.—Dl. Beck a sosit de Duminică la Cracovia, așteptând trecerea trenului în care se afla ministrul de externe al României.

Dl. Beck a petrecut noaptea în vagonul d-sale, iar eri s'a urcat în trenul d-lui Gafencu.

Cei doi bărbați de stat au discutat până la Katowice, timp de o oră.

Ziarele poloneze de azi atribue o deosebită importanță acestei întrevederi, arătând că ea este normală, date fiind relațiile dintre cele două țări.

In această întrevedere s'a subliniat din nou prietenia polono-română.

Sosirea la Berlin

Berlin 18. Dl. Gr. Gafencu, ministrul de externe al României, sosește la Berlin astăzi dimineață la ora 9,51.

Ziarele germane de astăzi se ocupă de această vizită, reproducând și comentariile ziarelor românești cu privire la călătoria d-lui Gafencu.

Ziarele arată că d. Gafencu va avea mai multe întrevederi în capitala Reichului ; iar mine va fi primit de Fuehrerul Hitler.

La granița Ucrainei-carpatice

Sighet 18.—Un grup de 3 tineri maghiari din Sighet au vrut să treacă astănoapte Tisa, în Ukraina Subcarpatică.

Unul dintre ei, Al. Naghi s'a înecat.

Ceilalți au ajuns la Slatina, unde s'au predat autorităților respective.

Denunțurile împotriva d-lui Cernat

București 18—Comisia pentru controlul averilor, care funcționează pe lângă Curtea de Apel, a avut eri de soluționat cazul d-lui Cernat, fost director general al Siguranței, împotriva căruia s'au primit mai multe denunțuri.

Eri s'a primit un nou denunț, în care sunt arătate fapte noui.

Parchetul a deschis acțiune publică împotriva fostului director și a cerut comisiei să cerceteze din nou situația d-lui Cernat.

Inspecții sanitare

Azi dimineață a sosit în localitate d. dr. T. Bulău, inspector general sanitar al ținutului.

D-sa a fost în jud. Bacău, unde a inspectat circumscripțiile Comănești, Moinești, Tg. Ocna, Valea Rea și spitalele respective.

D-sa s'a interesat de mersul campaniei sanitare, începută la 15 Aprilie.

Muzica românească la expoziția din New-York

București 18.—Aseară au părăsit capitala renumiții muzicanți Grigoraș Dinicu și Fănica Luca, plecând spre New-York.

Ei vor cânta în pavilionul României de la Expoziția Universală, alături de Maria Tănase.

De asemenea a plecat personalul restaurantului românesc de la această expoziție.

Informațiuni

x *Unele precizări.*—In legătură cu un reportaj anterior asupra Școalei Normale Superioare, precizăm că această școală se va ridica pe locul liber dela Seminarul Pedagogic Universitar, iar nu pe locul caselor Weisa.

Primirea învățătorilor în Școala Normală Superioară e o chestiune pendinte de minister și de comisiunea de examinare, iar nu de d. prof. Șt. Bârsănescu.

x La solemnitatea de la Ateneul Tătărași, dl. general C. Ionescu. primarul Municipiului, a arătat că Primăria are un fond de 600.000 lei destinat mișcării culturale.

Din acest fond se va acorda o cotă și acestui așezământ de cultură, ca și celorlalte căminuri care activează în Serv. Social.

O grupare a statelor pacifiste

New-York 18.— Corespondentul agenției Havas transmite :

După comentariile germane și italiene, cercurile americane exprimă părerea că Berlinul și Roma vor respinge, probabil, propunerile președintelui Roosevelt.

Ministerul afacerilor străine al Statelor Unite se abține totuși de a face vreun comentariu.

Cercurile diplomatice subliniază adeziunea țărilor din America de Sud și declară că dacă conferința economică propusă de d. Roosevelt s'ar întruni, Statele Unite nu ar concepe ca ea să aibă alt punct de plecare decât principiile economice ce au fost arătate adesea de d. Codell Hull, ministrul afacerilor străine și cari sunt trecute în diferitele tratate de comerț, adică revenirea la economia liberală și la eliminarea autarhiei.

In ceiace privește problemele politice, singura indicație precisă din mesagiul președintelui Roosevelt, este că Statele-Unite sunt hotărâte să nu se amestece la rezolvarea lor.

*

Insfârșit, unele cercuri sunt de părere că și în cazul unui refuz din partea statelor dictatoriale, unele idei din mesagiul în discuție, ar putea să constituie un prilej de a se realiza o grupare a națiunilor pacifice.

In afară de aceasta, cercurile din apropierea Casei Albe, sunt de părere că unul dintre motivele care au determinat lansarea mesagiului este și acela că procedura lentă pentru revizuirea legii neutralității să nu facă țările dictatoriale să creadă că America este paralizată de acțiunea partizanilor izolării.

CAUT AGENT harnic și prezentabil, cunoștințe case particulare. A se adresa la ziar sub „Energie".

INCHIRIEZ un apartament (2, 3 camere, bae, bucătărie) în cartierul Copou.
A se adresa la ziar.

PIERDUT Buletinul Biroului Populației Iași, No. 35975 pe numele Elena Gârdea.
Se declară nul.

Informațiuni

x *Artista favorită a Curții Regale britanice, minunata Grace Fields, supranumită „Charlotul femenin" apare alături de Victor Mc. Laglen în filmul extraordinar de aventuri „Beția aurului". Azi la „Scala"*

x Inainte de a vă cumpăra vin, treceți și gustați vinurile dela deslacerea din str. A. Cuza No. 27, casele Teitler (fostă Poșta veche).

x Pentru comenzi de BORVIZ DE BORSEC, adresați-vă reprezentantului societății, — Dl. Vasile Mândru, la cinematograful „Sidoli", telefon 2059 și la biroul de agentură și comision Mândru, tel. 1516.

Vedeta care a cucerit continentele
ANNABELLA
apare în ultimul și cel mai reușit film al eleganții
Dineu la Ritz
O realizare pasionantă, care cucerește, încântă și distrează, cu PAUL LUKAS — DAVID NIVEN
Odată cu cel mai mare film de aventuri senzaționale
BEȚIA AURULUI
cu marele artist american
Victor Mac Laglen
și femeia supranumită „Charlotul femenin
GRACE FIELDS
Jurnalul „Fox Movietone"
AZI LA SCALA

ANUL XXXVI No. 9620

ABONAMENTE:
Lei 350 . . . . pe un an
„ 180 . . . . „ 6 luni
„ 90 . . . . „ 3 luni
„ 35 . . . . „ 1 luni
„ 1500 . . . . Instituții publice

Atelierele tipografice „Opinia"
IAȘI STR. LAPUȘNEANU 37

1 LEU

OPINIA

Ziar popular cotidian

JOI 20 APRILIE 1939

TELEFOANE
Redacția. . . . . No. 1298
Administrația . . . . „ 1299
Serv. de noapte red. . . . „ 1436

Redacția și Administrația
IAȘI STR. LAPUȘNEANU 37

Director C. R. GHIULEA

BIBLIOTECA UNIVERSITĂȚII -IAȘI-

Contingentele mai vechi se întorc la vatră

Potrivit hotărârilor Consiliului de Miniștri, a început trimiterea la vatră a contingentelor mai vechi, cari erau concentrate.

Măsurile militare luate în cursul lunei trecute, nu au avut nimic agresiv, dat fiind că România nu are revendicări teritoriale și nu râvnește la bunul altuia. Acele măsuri erau însă reflexul hotărârii întregei țări, de a se apăra cu îndârjire, la cea mai mică amenințare a integrității și independenții sale.

... ată ce atmosfera în Europa s'a înseninat, iar România a primit declarațiuni de bună vecinătate, s'a putut lua hotărârea ca vechile contingente să fie demobilizate. În adevăr, scopul concentrărilor fiind pur defensiv, declarațiunile în felul celei făcută de Ungaria, au determinat automatic o relaxare a măsurilor noastre militare.

Între timp, instrucția rezervelor a primit o atenție deosebită, iar nevoile cadrelor active au fost larg satisfăcu e pentru a se da armatei o pregătire morală și materială, pentruca alimentația soldaților să corespundă sforțărilor sporite ce li se cer.

Pentru îmbunătățirea situației materiale a ofițerilor, s'au înscris în noul buget 850 milioane lei.

Primele de echipare au fost sporite pentru ofițerii tineri la 60 și 70.000 lei; Casa de Credit a oștirei a fost reorganizată pentru a se aduce o vădită ușurare datoriilor ofițerești; s'au ameliorat pensiile, s'au înființat asigurările ofițerești cu contribuția exclusivă a statului și s'au făcut în ultimul timp 1.500 de avansări, într'un spirit de deplină dreptate.

Țara nu a pregetat în fața nici unui sacrificiu, pentru a avea o armată și comandanți pe care să se poată bizui la nevoe. Nădejdea țării este în oștirea și în ofițerii ei, paznicii demnității noastre naționale, ai hotarelor și independenții poporului românesc.

Incordarea din Mediterana

Indată după ocuparea Albaniei de către italieni, primul punct de conflict italo-englez l-a constituit insula Corfu.

Această insulă grecească, așezată la intrarea în Marea Adriatică, e un foarte bun punct strategic. Era teamă că italienii vor ocupa și insula Corfu, ceia ce Anglia a declarat că nu poate îngădui. Guvernul anglez a și trimes vase de război în apropiere.

Italia a dat asigurări că nu se va atinge de insula Corfu; dar nici nu va îngădui ca englejii s'o folosească. Chestiunea a rămas stationară, și nu îndestul de lămurită.

In clișeu, o vedere a insulei Corfu.

Publicistul N. A. Bogdan

Un om născut cu pasiunea scrisului și a năzuințiide-a folosi obștiei prin scris, a fost N. A. Bogdan, tipul desăvârșit a celace trebuie să se înțeleagă prin cuvântul **publicist**, *ce și-l însușea cu toată dragostea. Și nu era domeniu în care dânsul să nu se îndrepte și să nu-l scociorească spre a se face folositor semenilor săi.*

In acest sens servește de exemplu o publicațiune a sa scoasă cu mult înainte de războiul cel mare—ți-vor deatunci peste treizeci de ani — o publicațiune periodică, în chip de revistă, întitulată : **Lupta pentru viață**, *în care găseai de toate : poezii, nuvele, articole economice, sociale și politice, toate scrise de mâna lui. Revista aceia a apărut, cu sacrificile sale personale, vre-o doi ani, și a încetat prin sleirea mijloacelor sale bănești, neizbutind a-și găsi sprijinitorii ce-i spera și i-ar fi meritat.*

Răbdarea lui în cercetarea arhivelor era fără seamăn; așa că, dată fiind neîndupiecarea atâtora de-a se concentra pentru lucrări migăloase, totdeauna s'a făcut apel la N. A. Bogdan ; și faptului acesta se datoresc lucrări ce n'ar fi putut vedea lumina tiparului, cum sunt de pe urma și munca sa atâtea studii referitoare la instituțiuni, comerț și stări sociale, printre care locul cel mai de onoare îl prinde **monografia orașului Iași**, *lucrare monumentală și unică în genul său.*

Nădăjduia și drept ar fi fost ca acea lucrare cel puțin să fi fost premiată de Academie. Invidia însă și nesocotirea și-au găsit și în acest for olimpian locul, așa că N. A. Bogdan a înghițit amărăciunea de-a se vedea nevalorat. Timpul, care răzbună toate, l-a răzbunat și pe el; căci a trăit satisfacțiunea de-a-și vedea sleită această publicațiune și astăzi ajunsă, pentru puținele exemplare ce se mai pot găsi, la prețul de mii de lei.

Pe cale autodidactică, el devenise un adevărat erudit, și dacă lipsa de reclamă, ce n'a știut să și o facă, așa cum nu știe nici-un muncitor serios, nu l-a fixat pe linia primă a consacraților literari, ori-cine s'a apropiat de el, a avut convingerea de un om ales și într'atît de identificat cu munca lui până la a nu se prețui personal de loc.

Cu N. A. Bogdan se stânge unul din acei luminători, cari-s cu totul ai solului în cari s'au produs, cari dau substanță și valoarea acelui sol, fiind cu adevărat „sarea pământului", ce permanent face ca solul să nu se strice. In istoriografia românească dânsul își are locul bine definit; iar cât pentru înălțarea sa în domeniul literelor în general, nu-i îndoială că posteritatea nu mai puțin îi va defini locul cuvenit a-l ocupa.

Dr. P. ZOSIN

Din toată lumea

Aparatul de clorinare

La Societatea apelor, a sosit noul aparat american pentru clorinarea apei.

D. Ilie Crivceanu, directorul general al Societății, ni spune că noul aparat are două mari avantagii,

Prin felul de funcționare, clorul pătrunde în cantitate minimală, dar cu acelaș bun rezultat. In al doilea rând, aparatul face să dispară microbi și culoarea clorului.

SSS

Călătoria tânărului Roosevelt

Tânărul James Roosevelt, fiul președintelui Statelor-Unite, a sosit în Franța unde va rămâne până la începutul lunii Mai.

Versiunea oficială asupra acestei vizite, e că tânărul Roosevelt se ocupă cu plasarea unor filme americane în Europa.

Se crede însă că fiul președintelui american ar fi și purtătorul unei însărcinări de natură politică.

SSS

Egali în fața morții

Primăria din comuna Sy ne-sur-Mer (Franța), a luat o măsură foarte interesantă.

Toți contribuabilii trebue să plătească o taxă pentru serviciul de pompe funebre.

In schimb, s'au suprimat înmormântările particulare. Toate înmormântările se fac pe socoteala comunei.

Totodată, nu există decât o singură clasă de înmormântări, cu același fast pentru toți morții,—fără nici o deosebire; pe motiv că oamenii trebue să fie egali, macar în fața morții!

SSS

Răzbunarea borfașilor

O afacere de furt de paltoane s'a dezbătut în fața tribunalului din Budapesta. Procurorul ceru în rechizitorul său o condamnare împotriva mecanicului Iosif Varga, recidivist, în vârstă de 22 de ani, care sustrăsese 4 mantale din sala de gimnastică a unei școli.

Incă în timpul audienței se remarcase prin culoarele tribunalului niște personagii suspecte: erau prietenii lui Varga, care veneau să asiste la ședință. După aceasta tribunalul, ne mai având nici o afacere de examinat, s'a retras în mica sală situată alături de sala mare și s'a constatat atunci că ...frumoasa blană a procurorului dispăruse de pe port-mantou.

Se crede că lovitura a fost dată de unul din prietenii lui Varga, pentru a răzbuna pe osândit.

SSS

Pielea țiparilor

In Anglia și în Noua Zelandă se tăbăcește pielea țiparilor spre a se obține o piele specială, foarte bună la confecționarea mănușilor, genților și a altor marochinerii de lux. Se afirmă că numai în Noua Zelandă se produc astfel 20,000 de piei pe lună.

SSS

Mărturisirea în vis

Mary O Connor, o liceană de 19 ani din Filadelfia, fiica unui profesor, a mărturist în vis că a asasinat o fetiță de 5 ani, Nancy Gleen, care vroia să se urce cu ea pe bicicletă.

Asasina povestește că sălbăticia micuței o exasperase într'atâta încât o lovise crunt. Nancy pierdu cunoștința și se prăbuși. Când Mary își dădu seama că pulsul micuței încetase să bată, a avut doar o grijă: să ascundă urmele crimei. După aceia a făcut liniștită o plimbare cu mașina.

Totuși din ziua aceia fu cuprinsă de remușcare. Și s'a trădat în vis, iar tatăl îngrozit de mărturisirile inconștiente ale fetei, a avizat poliția. Trează, fata a repetat mărturisirile.

SSS

Scriitoare autodidactă

D-na Raymonde Vincent a luat un premiu de literatură cu povestirea sa „Pământ" și n'a umblat niciodată la școală. Ea n'a căpătat o altă instrucție afară de învățământul Catechismului, predat de preotul din satul ei, care a învățat-o și să cetească și să scrie.

La vârsta de 19 ani a venit la Paris, unde s'a angajat la o lăptărie. Acolo a făcut cunoștința unui literat și critic, Albert Bé guin, care a luat-o în căsătorie.

După cum declară scriitoarea, ea a învățat tot ce știe, dela soțul ei, care poate fi considerat și colaborator la memoriile ei în care și-a descris viața pe care a dus-o în mijlocul naturii.

Valori moldovenești

VICTOR IAMANDI
MINISTRUL JUSTIȚIEI

Un om cu o mare popularitate, cu un vast prestigiu care s'a distins prin reforme de o covârșitoare importanță pentru bunul mers al treburilor statului.

Deblocarea magistraților prin reducerea limitei de vârstă pentru pensionare, a fost o binefacere. A prezidat cele mai mari și mai corecte mișcări în magistratură, făcând dreptate tuturor.

Nouă, cei pe care anii i-a dat jos de pe fotoliile președințiale, ne pare foarte bine că ne vedem locurile ocupate de un tineret entuziasmat, așa de bun și așa de distins, parcă anumit ales de eminentul ministru al justiției.

Palatul de Justiție din Iași e o podoabă a magistraturii. Toți sunt la postul datoriei, stăpâniți de acea conștiință și de acel elan care dă instituției cel mai înalt prestigiu.

D-l ministru V. Iamandi merită multe laude și pentru că a făcut tuturor bine, are pretutindeni numai prieteni și admiratori care văd în d-sa o nădejde.

Permanent în slujba intereselor țării, totdeauna la loc de muncă rodnică, d-sa s'a dovedit un element absolut de mare merit în guvernul zi și noapte mobilizat într'o eră de înnoire, de crearea unor drumuri noi, care dau poporului viață nouă.

Fiu de învățător luminat, educatorul mulțimii, plecat din aerul sfânt și dătător de

D. MINISTRU V. IAMANDI

sănătate morală a satului, d-sa crede și ascultă nevoile tuturor și, ca un mare medic social, satisface pe toți în cadrul drepturilor fiecăruia.

Pătruns de spiritul de dreptate, magistratura a rămas tot inamovibilă și n'a fost nimeni atins, chiar în epoca suspendării inamovibilității, ceia ce dovedește criteriile de conștiință profundă care stau la baza unei vieți.

De aceia n'are dușmani, pentru toți îl stimăm și pentru aceste motive noi vedem în d-sa o speranță de viitor.

Dar, d-l ministru Victor Iamandi n'a terminat munca în domeniul magistraturei. Trebuia neapărat să îmbunătățească starea materială a slujitorilor dreptății și a funcționarilor judecătorești, asta fiind o condiție indispensabilă de prestigiu a întregei justiții.

Eminentul prim ministru Armand Călinescu și distinsul ministru Victor Iamandi au înțeles acest lucru, căci presa ne-a adus la cunoștință că o majorare a salariilor s'a hotărât.

Desigur că, domniile lor, au voit ca, mai de mult să facă acest lucru, situațiile însă grele prin care am trecut, au împedicat realizarea gândurilor bune ale conducătorilor de azi ai țării.

Aduc omagiul meu, eminentului stimat și iubit ministru de justiție dl. *Victor Iamandi*, de la care Iașul, magistratura și țara mai așteaptă reforme bune, de viitor, care vor întări forțele noastre sociale.

TRAIAN R. SCRIBAN
fost magistrat, avocat

N. A. Bogdan și Iașul vechi

de RUDOLF SUȚU

Ne-a părăsit pentru totdeauna, publicistul N. A. Bogdan: O viață de muncă, de cercetări, de tot ce interesa Iașul.

Scrierile lui, sunt numeroase și, în majoritatea lor, privesc Iașul: orașul Iași, monografie istorică și socială; regele Carol I și a doua sa capitală; monografia Universității din Iași, de la înființare până la 1906, soc. medico-naturalistă și muzeul istorico-natural, dela 1830—1919; din trecutul comerțului moldovenesc și mai ales al celui ieșan și apoi nuvele, amintiri din teatru (N. A. Bogdan a fost și artist); povești și bazaconii din Moldova, drame, tragedii, piese de teatru etc. etc.

N. A. Bogdan, până acum 3 ani în urmă, era neobosit, scriia, cerceta, tipărea cărți, broșuri, consulta documente. Când, în anul 1925, și-a pus în gând să scoată lucrarea, de mare preț, care privea trecutul comerțului din Iași, N. A. Bogdan a cules toate cunoștințele din trecutul negustoresc al Iașului și astfel a dat publicului o mare lucrare, neîntrecută și neîncercată de nimeni altul.

Odată cu descrierea faptelor, N. A. Bogdan se punea de adunat fotografii explicative. Acasă la dânsul, erau dulapuri pline cu clișee, pe care cu multă trudă le-a putut căpăta. Se poate spune, că Iașul vechi, așa cum era odinioară, se cunoaște numai din cărțile publicate de N. A. Bogdan.

Ici, Iancu Constantin, cunoscut sub numele numai de *Iancu Bacalu*, stând de obicei în fața băcăniei lui, din dughenile M-rei Trei Sfetitele; voluntarii eteriști, adunați în curtea M-rei Trei Sfetitele, depunând jurământul în fața generalului Ipsilanti; vederea pieței Sf-ta Vinere, la începutul veacului 19-lea, — pe unde a fost tăcliția Șerban, cu bolțile vechi, dughenile Paștelui și casa foastă a bacalului și manufacturistului Miculi, cum erau pe la începutul veacului al 19-lea, în ulița Pavelei de lemn, astăzi str. și Piața Cuza-Vodă; harabalele, așa numitele brașovence, cari se vedeau altă dată la Iași; hanurile crâșmă și băcălie, ce se mai aflau în str. Pădure....

Apoi, vestitele dugheni dela Trei-Erarhi, zidite probabil odată cu biserica, piața de alimente Sf-ta Vineri, astăzi hala; iarmarocul dela Frumoasa, care se ținea pe vremuri lângă biserica Frumoasa și unde astăzi sunt atelierele c. f.; saloanele de altă dată ale Iașului, cu femei și bărbați, îmbrăcați după moda „nemțască", sau „franțuzască",

(Continuare în pagina 2-a)

Groaznica tragedie
a Familiei Imperiale Ruse

Cetind opera istorică-literară „A fost odată un imperiu" romanul lui Rasputin de F. Aderca

Cetind noua operă a d-lui Aderca, și având în vedere metoda absolut originală cu care a tratat, literar și veridic subiectul de mult epuizat și banalizat, cu tot senzaționalul ce comportă problema Rasputiniană, tratată în toate felurile, am ajuns, nesățios consumator de literatură, la aceste reflecții.

In tinerețe, după trecerea adolescenței, sub impulsul firesc al fanteziei, scrierile istorice ne captivă când sunt scrise beletristic: sub formă de legende, parabole sau nuvele, vin cu vremea, cu trecerea anilor și deși cu o altă experiență în viață—anii cumințesc! —viața ne place când nu e numai fantezie, imaginații și invenție artistică, ci când e brodată pe realitate, și pe ceiace numim adevăr istoric, și Istorie pur și simplu.

Astfel se explică de ce, în anii din urmă mai ales, s'a desvoltat și la noi o literatură memorialistică, scrisă poate nu de dragul beletristicei, ci din superior interes educativ, care este Istoria.

Când a apărut acel ciclu de roman „In preajma Revoluției", operă de mare răsunet, artă biografie și memorialistic, cuprinzând atâtea reminiscențe și episoade ruseși, marele critic *G. Ibrăileanu*, susținea, în conversațiile cu amicii săi, că „amintirile" „însemnările" și memoriile", deci literatura memorialistică auto-biografică, constitue cea mai interesantă, folositoare și instructivă literatură, fiindcă în locul invenției apare relitatea, viața trăită.

Această literatură este direct înrudită cu Istoria, căci dacă autorul are și vocațiunea artei literare te pune în cadrul unui realism, fie că descrie un mediu epocal, care reclamă mărturii documentare sau epocale, fie că îți perindă documente omenești de odinioară, deci aspecte sau episoade naturale.

Memorialistica, în acest înțeles, însamnă viață trăită, „documente omenești", și deci istorie umană, sau Istoria pur și simplu...

*

„A fost odată un imperiu", romanul „Rasputinian" al d-lui F. Aderca, este o lucrare istorică, o Istorie literaturizată, despre cauzele prăbușirei tronului imperial din Rusia.

După titlu, credeam că e vorba iar de acel „senzațional" ce s'a consacrat lui Rasputin în atâtea scrieri, în care punctul cardinal era frivolitatea, senzualismul, perversitatea, obscenitățile, cari mai ales după război, cotau prea mult în piața literară în care năvălise.

Dl. F. Aderca a avut în vedere această pseudo-literatură pe care, ca om de superioară cultură, a detestat-o, și ni l'a prezentat pe misticul călugăr, în cadrul realității brutale și mistice.

Mistic, nu însamnă misterios, deși tragedia imperială a dăinuit multă vreme în mister... Mistică în primul rând e însuși acel fanatic ortodoxism rusesc pe care-l găsim

(Continuare în pagina 2-a)

CASA de Transporturi
AUTO RAPID
Expediţiuni şi Camionaj
Iaşi Str. C. Negri 89 Tel. 2384
Execută **Mutări** locale şi în provincie cu camioane proprii, predând dela domiciliu la domiciliu.
Serviciu special de împachetări.

TYP
Purgativ Laxativ

Sâmbătă 20 Aprilie
pleacă excursia
Iaşi--Bucureşti
DUS şi INTORS
Plecarea la ora 13.07 cu tren RAPID
Locuri limitate şi rezervate.
Inscrierile se primesc NUMAI până Vineri seara la
Agenţia Wagons-Lits // Cook
Iaşi, Piaţa Unirii
Reîntoarcerea din Bucureşti Marţi seara la ora 23.

Dr. Adrian Ştefănescu
Medic de Spital
Consultă pentru:
Boli interne şi nervoase
METABOLISM BAZAL
Consult 4—6 p. m.
Str. Tăutu No. 2
Telefon 2269

DOCTOR
Gh. Plăcinţeanu
Medic primar
Director Spitalul Asigurărilor Sociale
Chirurgie şi boli de femei
Cons. 3—5 d. a.
ALEIA ALEXANDRI No. 5

DOCTOR
Alex. Moruzi
Profesor Universitar
Medic Primar Director
Cons. zilnic 4—6 p. m.
Chirurgie generală
Chirurgie nervoasă
Str. Păcurari No. 5
(deasupra farmaciei Căpăţînă)

Dr. Gancevici
consultă
BOLI DE PIEPT
Str. Lăpuşneanu 19
Luni, Mercuri şi Vineri
între orele 1—4 p. m.

DOCTOR
Iosif Goldenberg
medic de spital, întorcându-se din străinătate şi-a reluat consultaţiile pentru
BOLI DE PIELE
SIFILIS-VENERICE
din str. Palat No. 2
Telefon 2156

Dr. R. DAMSKER
Medic de Spital
BOLI INTERNE
plămâni, inimă, rinichi
Str. Ghica Vodă No. 32

DOCTOR
A. Socolovschi
Specialist în boli şi operaţii
de nas, gât, urechi
STR. VICTOR PLACE 7
(Piaţa Unirii) lângă cinema Sidoli
Diatermocoagulare
DIATERMIE SPEC. ORL.
Inhalaţie cu ozon (electr. electroterapie, înaltă frecv.
Cons. 8½--10, 12—2, 5—7

Dr. M. Avram
Medic de Spital
Consult. 3—7 p. m.
str. I. C. Brătianu 120
Consultă şi operează
Boli Chirurgicale, Boli de femei, Mamos

Institut de electro-radiologie medicală
Doctor
Gh. Costin
Specializat la Paris şi Viena
Medic la disp. p. Profilaxia tuberculozei şi Asig. Sociale Iaşi
Consult. medicale, radioscopii, radiografii, plămâni, inimă, stomac, ficat, rinichi, oase etc.
CONSULT 3—5 p. m.
S'a mutat în str. Vovidenie No. 12 Telefon 1372

De vânzare 42 stupi
sistematici cu albine, perfectă stare. Perival, Basarabia, Samsonov.

DOCTOR
Elena Preda
Derevici
Medic asistent al Spitalului Socola
Boale nervoase şi ale glandelor cu secreţiuni interne
Analize hormonale. — Diagnosticul biologic al sarcinei — Tratamentul sifilisului nervos
Iaşi, str. Vasile Conta 32
Cons. 4—6 p. m.

De vânzare
teren pentru construcţii, 300 m. p. în regiunea Copou, lângă clădirea în construcţie a Şcoalei Politechnice. Preţ convenabil. A se adresa la ziar.

De vânzare
casă gospodărească, solidă, 4 odăi, bucătărie, cămări, pivniţă, apă, lumină electrică etc.
Poziţie centrală lângă tramvai şi Hală. Preţ foarte avantajos. A se adresa la ziar.

Vând avantajos
teren 700 m. p. în staţiunea climaterică Bugaz (Cetatea-Albă) în plin centru, vis-a-vis de grădina publică. 20 m. de plajă, 100 m. de gară. *Minunat p. Sanatoriu, dispensar, hotel restaurant, vilă etc.*
Adresa: Av. C. Gheorghiu, Ralet 2

Fecioara rătăcită
Azi la Sidoli

VINURI ABSOLUT NATURALE
vechi şi noi, eftine şi higienic servite
cumpăraţi numai dela depozitul nou înfiinţat în str. Prof. A. C. Cuza 27 (fost Arcu) casele Teitler, palatul poştei vechi.
Dacă nu vă puteţi deplasa, telefonaţi la Cinema Sidoli telefon 2059, — şi veţi avea urgent la domiciliul Dvs. vinul dorit.

Casa de semînţerie
Vasile Iordăchescu
IAŞI Piaţa Halei 219
Cea mai sigură casă de semînţerie din Moldova
Aprovizionaţi-vă cu semînţurile cele mai sigure şi bine selecţionate, de orice fel.

Profitaţi de ultimile **4 zile** rămase din
Luna eftină la Quadrat
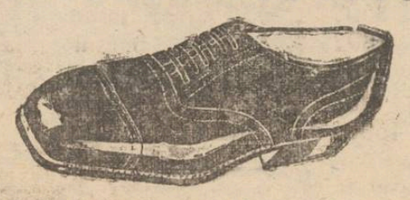
Iaşi, Ştefan cel Mare 15 (alături de Banca Emanoil Marcovici)

Pantofi şi sandăluţe		Pantofi de damă	
Pentru copii mici	Lei 95	Pantofi de casă eleganţi	95
„ „ mai mărişori	125	Pantofi stradă Nr. 35-36	195
„ „ între 6-8 ani	175	Troteuri piele	275
„ elevi şi eleve	245	„ antilopă	345
„ „ „ „ de liceu	295	Pantofi bărbăteşti	375

Mai fermecătoare ca oricând. Mai superbă ca în Gibraltar. Ca un inger apare
VIVIANE ROMANCE
alături de
JEAN GABIN
Charles Vanel
în superfilmul francez
5 PRIETENI
un roman trăit de un realism zguduitor, în programul viitor la
SIDOLI

Azi la SCALA
Dineul la Ritz
cu Annabella şi
BEŢIA AURULUI
cu Victor Mac Laglen

Dela Institutul de cultură italiană

Conferinţa d-lui prof. Salvatore Sibilia

In cadrul ciclului de conferinţe „La vita culturale italiana nel nostro secole". Sâmbătă 22 Aprilie crt. orele 19 va avea loc la sediul Institutului din str. Salvatore Sibilia despre „Le belle arti nel secole XX".

Prof. dr. Salvatore Sibilia a condus diferite ziare politice italiene, în care exercită nu numai politică dar şi critică de artă şi critică literară.

D-sa are la activul său câteva romane care l-au pus între cei mai buni scriitori italieni.

După ce a fost timp de cinci ani lector de limba italiană la Universitatea din Cöteborg (Suedia) acum e profesor de istoria artei la Insitutul de Cultură Italiană din Bucureşti. Ţările în care a trăit l-au interesat mult totdeauna. Astfel a scris un volum despre Suedia, şi acum e gata aparitia ultimei sale cărţi „La Romania d'a Decebal a Carol II" (Ed. Cappeli, Bologna), în care a încercat o viziune a istoriei române în relaţie cu Italia.

Având în vedere competinţa d-lui Prof. Dr. Salvatore Sibilia în materia artelor frumoase şi bogatul material ce-l va prezenta pentru ilustrarea operelor artistice, se prevede conferinţei de Sâmbătă un frumos succes. Intrarea liberă.

Buletinul Serviciului Social

Numirea personalului de Conducere a Serviciului Social al Ţinut. Prut şi a Jud. Iaşi

A apărut *Buletinul Serviciului Social* Anul I Nr. 1, publicaţie oficială a Fundaţiei culturale Regale „Principele Carol"—Serviciul Social Bucureşti, cuprinzând toate Deciziile Ministeriale de numirea personalului de conducere al Serviciului Social, din tot cuprinsul ţării.

Deciziile ministeriale pentru numirea personalului de conducere al Ţinutului „Prut": *Decizie Nr. 2277 | 15.*

Noi, Preşedintele Serviciului Social:

Decidem:

Se numesc pe ziua de 15 Februaria 1939 următorii Directori şi Inspectori ai Serviciului Social.

Ţinutul Prut

1. *Jud. Iaşi:* Profesor Gh. Obreja-Iaşi. Director: C. Mureşanu, Inspector.

La oraşul Iaşi: Pr. V. Chirica Director.

2. *Jud. Bacău:* G. Urziceanu Director, I. Bulucelea Inspector.

La Oraşul Bacău: Lt.-Colonel Bruma Director.

3. *Jud. Neamţ:* Virgil Dobrescu Director, Mihai Avădanei Inspector.

La Oraşul Neamţ: Petre Andrei Director.

4. *Jud. Baia:* V. Ciurea Director, V. Tomegea Inspector.

5. *Jud. Botoşani:* Petre Irinescu Director, Mih. Vasiliu-Inspector.

6. *Jud. Bălţi:* Pr. D. Bejan Director, Atanasie Necula Inspector.

La Oraş Bălţi: Em. Vărzaru Director.

7. *Jud. Soroca:* Prof. P. Vătămanu Director, D. Iov Inspector.

8. *Jud. Vaslui:* Corneliu Meza-Director; Octav Mărculescu-Inspector.

La oraş Vaslui: Gh. Vierescu-Director.

9. *Jud. Roman:* Gh. Popovici-Podoşca—Director; Gh. Năsturaş-Inspector.

La oraş Roman: Dr. C. Samson-Director.

Dată astăzi anul una mie, nouă sute treizeci şi nouă, luna Februarie, ziua cincisprezece.

Preşedintele Serviciului Social

Ministru (ss) D. Gusti

*

Deasemenea menţionăm că prin Decizia No. 2278 | 16 au fost numiţi la Ţinutul Prut: d. prof. M. David director, şi d. prof. Eug. Nicolau inspector.

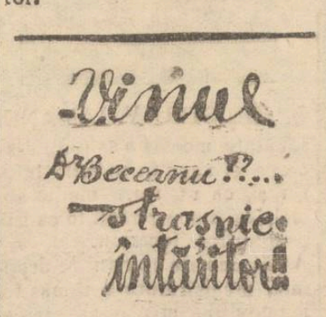

Campania sanitară în judeţul Iaşi

In ziua de 15 Aprilie a. c. a început în judeţul Iaşi, a doua etapă a campaniei sanitare, şi care va ţine până în ziua de 31 Mai.

Echipele sanitare sînt formate din medici stagiari militari, din personalul sanitar auxiliar aflat pe teren şi din medicii de circumscripţie, fiecare în raza lui de activitate.

In vederea campaniei sanitare s'au întocmit patru echipe, personalul fiind repartizat de d. dr. C. Vasiliu medic primar al judeţului.

Prima echipă va avea ca centru com. Tg. Frumos fiind şef de echipă d. dr. Gh. Chişleag; centrul Ungheni-Târg va avea ca şef de echipă pe d. dr. Vladimir Alexenco; echipa din centrul com. Popeşti va avea ca şef pe d. dr. Mircea Munteanu şi echipa com. Vlădeni va avea pe d. dr. Gh. Spânu.

Dl. dr. C. Vasiliu a trimis instrucţiuni asupra planului de activitate, fiecărei echipe.

Şedinţa eforiei de păşune a municipiului Iaşi

Eri dimineaţa s'a întrunit la primărie comitetul Eforiei de Păşune a Municipiului, prezidat de d. primu-ajutor de primar av. Mihail Borcea, asistat de d-nii inginer Petrescu Petru Sălceanu din partea serviciului agricol, cpt. Manea dela Comenduirea Piaţii, dr. Staicu din partea Serviciului Veterinar, Ştavăr de la Serviciul Domeniilor, Ungureanu reprezentantul cetăţenilor, şi av. Iulian Mantu delegatul comunei. Din comisiune a mai făcut parte şi d. Grigore Carp director ad-tiv şi Moisiu casierul Primăriei.

S'a luat în discuţie chestiunea asigurării vitelor de pe păşunele imaşului oraşului nostru, hotărându-se ca această asigurare să se facă facultativ şi urmând a se pune în vedere proprietarilor de vite că, odată cu plata taxelor către Municipiu, să se plătească şi taxa de asigurare. In acest sens se vor cere relaţii şi Ministerului de Interne.

Comisiunea a hotărât vânzarea unor tauri pentru monta vitelor, din cirezile dela Abator şi Lunguleşti, dispunându-se şi formarea unei comisiuni care să evalueze ceilalţi cinci tauri ai Eforiei, tot în vederea acestei vânzări.

O altă comisiune va fi numită pentru a recepţiona 30 ha. de lucernă semănată de Eforie.

Printre altele s'a aprobat numirea ca îngrijitori de tauri a săteanului Dumitru Ştefan din com. Holboca, şi ca paznici pentru vitele depe imaşurile Socola şi Ţuţora, a sătenilor Dumitru Simion Botez şi Dumitru Cazacu.

Străjereşti
Şcoala de cadre
pentru comandante de centurii

Eri, în cadrul primăvaratec de la Liceul Naţional, s-a reînceput activitatea Şcoalei de Cadre pentru Comandante de Centurii. Cursiste'e în număr de aproape două sute, într'o disciplină impresionantă, şi-au început activitatea prin ceremonialul străjeresc de ridicare a pavilionului naţional — sub comanda D-nelor Comandante A. Burada Con. Leg. - Iaşi F. Toma Com. de cohortă şi a D-nelor comandante ale centuriei:

D-nele Lili Pavel, M. Obreja, M. Golimaş, R. Crăciun, Marinescu, Ghimpu Dumitriu, Enescu.

A urmat apoi un interesant curs ţinut de dl. Prof. Bădărău despre „drapel", — o documentată incursiune în istoricul acestui simbol sfânt turorа.

A urmat cursul plin de simţire al părintelui confesor Vasilovschi, după care s'a ţinut şedinţa de semnalizări cu D-ra Com. Wanda Levitzchi.

Şedinţa următoare Joi la ora 6 p. m., tot la Liceul Naţional.

CIŢII „OPINIA"

N. A. Bogdan şi Iaşul vechi

(Continuare din pagina I-a)

cucoanele îmbrăcându-se în... decolteuri şi rochii cu cozi sau malacovuri, lepădând broboadele, mărgelele şi şalvarii, iar boerii îmbrăcând fracul pantalonii strâmţi şi pălării nalte de castor, în locul işlicurilor largi şi grele şi a antereelor... şi, casa hătmăniei Menziluvilor sau Paştelor, ce a fost pe locul grădinii publice Copou, precum şi căruţa de poştă, poreclită de popor şi „căruţa de surgun".

Apoi, ţipurile de crâşmari, de zarafi şi de precupeţi, în sfârşit totul ce amintea Iaşul vechi, în descrierile minunate ale lui N. A. Bogdan.

Cu N. A. Bogdan, dispare istoricul cel mai credincios al Iaşului vechi.

RUDOLF SUŢU

x La o masă copioasă nu trebue să lipsească „Borvizul de Borsec".

Groaznica tragedie
a Familiei Imperiale Ruse

(Continuarea din pagina 1-a)

în opera uriaşă a genialului Dostoewschi.

Acest misticism, specific rusesc, îl găsim până şi în operele marilor critici ruşi *Wolrinschi*, *Mereşkowski* şi mai toţi criticii întemeietori ai literaturii ruseşti, începând cu *Belinski* şi *Strachow*.

Intenţionat l'am citat mai întâi pe *Mereşkowski*, fiindcă acest mare scriitor rus, contemporan, a trăit, după războiu—şi se pare că e încă în viaţă, la Paris,— în Occident, în Franţa, Germania, Italia, şi a scris nu numai profunde studii critice despre marii scriitori din patria sa, dar şi câteva romane originale, din care se vede că, tratând subiecte şi probleme istoric-religioase, nu s'a putut debarasa de pravoslavnicia şi mistica rusască, şi nimeni dintre criticii ruşi, n'a pătruns atât de adânc în fanaticul ortodoxism al lui Dostoewski, care prin opera sa, a propovăduit prin învăţăturile lui Crist, pacea prin Biserică, pacea între popoare.

Cu atât mai mistici sunt sectanţii ruşi de toate categoriile. Unele dintre aceste specimene, având diferite denumiri, spre a se deosebi între ele, nu prin ritual ci prin titulaturi, apar şi în romanul românesc „In preajma Revoluţiei", alte secte mistic-religioase a descris *Tolstoi*, în memoriile sale, prea puţin cunoscute la noi. Sunt memorii pe care *Tolstoi* le-a dictat mai întâi lui *Pavel Birukoff*, şi în ultimii ani amicului său pe care l'a reţinut multă vreme la conacul său din Iasnaia-Poliana.

Câteva secte religioase, pseudo-pravoslavnice, ne descrie şi F. Aderca, în opera sa „A fost odată un imperiu" Totul e istoriceşte studiat. Istoriceşte şi, natural, psihologic, căci autorul e un literat şi un artist consacrat.

Dacă tragedia „Rasputin" poate însemna aventură senzaţională, coperta în care îl vedem pe groaznicul călugăr aşezat deasupra capetelor Ţarului şi a Ţarinei, arată dintru început că e vorbă în această carte, cu coperta scaldată în roş, în sânge şi în revoluţie, că e vo bă de o operă istorică.

*

Dl. Aderca a realizat o lucrare istorică, a paginei grozave din istoria ultimelor Romanovi. Biet Ţar, nenorocita Ţarină, — au fost unelte inconştiente, firi anemice nu numai a unei camarile necunoscute în lume, dar mai ales nişte biete fiinţe cari au intrat victimele misticismului pseudo-ortodox, victimele teribilului sectant Rasputin, care n'a fost un afemeiat aventurier, ci un om de afaceri veroase, cu ultim cuvînt în tot ce se petrece la Curtea imperială. Magnetizând prin pretinsul său pravoslavism tot mediul, a condus supremul stab militar fiind mitropolit-generalism al oştirei ruseşti, schimbând miniştrii diplomaţi, prescriind pe marii generali, isgonind până şi pe marele Duce Nicolae, alcătuind o „ohrană" specială pentru paza lui şi a lor săi, şi ademenind femei din cea mai înaltă societate, spre misticismul călugăriei şi fărăniei sale, mujic Siberian.

Rasputin prin fenomenala sa putere de sugestie, poate fi considerat, în Rusia, ca un al doilea, Iwan cel Groaznic, şi puterea sa a fost mai grozavă de cît însuşi grozăvia.

Aşa apare el în opera d-lui F. Aderca.

*

Ce va admira cetitorul în această operă — e o operă de artă — va fi şi cunoşterea amănunţită nu numai a eroilor mari şi mici, a figurilor, cari aparţin tragicei istorii ruseşti, nobili sau plebei, dar şi descrierea amănunţită a oraşelor a străzilor a locurilor.

E o adevărată topografie, din acest punct de vedere, iar toată acţiunea de desfăşoară într'un tempo febril, vulcanic.

Capitolul final al romanului, capitol intitulat „Un proces la 40 grade febră" (în care istoriceşte se descrie une ori psihic, alte ori în stil pamflet, din totul a la maniere") procesul asasasinării călugărului siberian, este o adevărata bijuterie.

Dl. Aderca s'a întrecu-sine însuşi, ca inspiraţie artistică.

Aici fantezia autorului a lucrat în cadrul puterei realităţii şi variile aspecte descrise, — din care nu lipsesc şi momente cu'minante din timpul războiului, a debandadei oştirilor căzăceşti şi isbucnirea revoluţii am putea enumăra, la interval, în literatura documentară respectivă scrisă de autori ruşi.

Aşa fiind, „A fost odată un imperiu" cu interese în cel mai înalt grad în literatura şi istoria rusă.

*

Sub toate aceste raporturi atinse atât de uşor, în spaţiul unui articol, lucrarea d-lui Aderca este interesantă, — şi, ca întotdeauna sinceri în părerea noastră, ea va fi bine verificată numai când cetitorii vor ceti cartea, tipărită în frumoase condiţii tecnice, cu numeroase figuri, eroi ai romanului, de editura „Socec" din Bucureşti.

Cu această lucrare, mărturisim, am făcut cunoştinţa unui nou Aderca, căruia îi transmitem cuvenita apreciere.

C. SĂTEANU

x Voie bună şi sănătate căpătaţi bând regulat „BORVIZ DE BORSEC".

Contra constipației și consecințelor ei

Leo-Pills s'a dovedit de ani de zile extrem de eficace prin efectul său sigur, punctual, nedureros și absolut nevătămător. Același rezultat satisfăcător chiar după o întrebuințare îndelungată. Leo-Pills laxativ pur vegetal.

În cutii de 20 și 60 pilule.

Leo-Pills

Impozitul asupra plantației viilor

Dl. Administrator financiar N. D. Popa a primit noi instrucțiuni cu privire la impositul asupra plantațiilor viilor.

D-sa a dat următoarele instrucțiuni, circumscripțiilor de constatare.

Se știe că prin Decretul lege din 1 Aprilie, s'a înființat un impozit asupra plantațiilor de vie și răscumpărarea plantațiilor de hibrizi, desființându-se în schimb taxa de consumație, cifra de afaceri, impozite pe grad la rachiuri de tescovină și drojdie și toate celelalte taxe, așa că pe viitor circulația vinului și a rachiului de drojdie devine liberă, fără nici o altă formalitate față de organele fiscale.

Noul impozit va fi de 3000 lei de ha. de vie, fiind scutite plantațiile altoite și vița indigenă, ambele pentru primii cinci ani de la plantare.

Proprietarii de vie sunt datori să facă până la 31 Mai a. c., declarație de impunere în scopul de mai sus, la circ. de constatare resnectivă, în care vor arăta: suprafața totală a viei, suprafața cultivată după 5 ani de la plantare, acea cultivată sub cinci ani de plantare cu indicarea anului când s'a făcut plantarea, felul viței: altoită, indigenă, producători direcți, hibrizi etc.

Cei care nu vor da declarații, vor fi amendați cu 25 la sută din impozitul cuvenit.

Pe baza declarațiilor, se vor face impuneri, iar cei nemulțumiți vor face apel la Administrația de Constatare.

Inspecțiile inopinate și vizitele în Ținut

ale d-lui prof. Traian Ionașcu Rezidentul Regal al Ținutului Prut

Insemnate proecte edilitare la Piatra-Neamț și Roman

In zilele de 15, 16 și 17 Aprile a.c. dl. Rezident Regal prof. Traian Ionașcu a făcut următoarele inspecții inopinate în Ținut.

La Primăria Tg. Neamț a verificat cassa găsind-o în perfectă regulă. Dl. Rezident Regal a făcut apoi verificări inopinate la primăriile comunelor Băltățești, Crăcăoani și Dobreni-Neamț dând instrucțiuni cu privire la programul de lucrări, proiect de buget, controlul registrelor de stare civilă, etc.

*

La Primăria Piatra Neamț s'a prezentat situația cassei găsindu-se în bună regulă. Ca urmare la programul de lucru s'a hotărât a se aștepta delegatul d-lui Subsecretar de Stat Titeanu pentru a se fixa definitiv locul pe care se va construi Hotelul Turistic, fie în pitorescul Parc Cozla, fie în aquarul de vis-a-vis de primărie, actualul local al acestuia urmând a se dărâma.

Materialul provenit din dărâmare, comuna intenționează să-l destine construcției unei băi pentru funcționarii comunali și reparațiunilor școalelor primare.

La Piatra, d. Rezident Regal a binevoit a vizita Școala Normală de fete unde a rămas plăcut surprins de curățenia și ordinea care presidează acolo, diriguită de actuala directoare d-na Ef. Săvescu.

In comuna Girov Neamț, d. Rezident Regal a inspectat primăria, dând instrucțiuni în ceiace privește locul unde urmează să se construiască dispensarul.

Tot în comuna Girov se va construi o baie comunală și un cuptor de deparazitare.

Dl. Rezident Regal la verificarea cassei din comuna Bozieni-Balș jud. Roman, a constatat oarecare lipsă de numerar a cărei justificare casierul comunei n'a putut-o face, vina fiind imputabilă și primarului care și-a îngăduit să ordoneze a i se face plăți, fără chitanțe descărcătoare. S'a încheeat un procez verbal pentru a se lua măsurile disciplinare de rigoare.

*

La Roman, dl. Rezident Regal luând contact cu dl. Primar Brumă a aprobat programul de lucrări care constă în amenajarea reședinței primăriei în Palatul Negruzi, în urma câștigării procesului.

S'a aprobat prelungirea parcului dela Palatul Negruzi la fostul local al Tribunalului care, fiind în stare de dărâmare, va fi cedat de Ținut comunei, spre a se con Teatrul orașului. Deasemenea Dl. Rezident Regal a încuviințat ca în actuala piață din fața Halei să se construiască baia comunală, piața de alimente trecând în dosul halei și urmând a fi construită din cărămidă și din materialul provenit dela dărâmarea fostului local al Tribunalului.

Se va accelera activitatea pichierilor și cantonierilor pe șoselele Ținutului.

Intre vizitele făcute la M-stirea Neamț, fiind întâmpinat de I. P. S. S. Mitropolit Nicodem, Excelența Sa Domnul Rezident Regal a vizitat nouile așezăminte gospodărești stimulate de inițiativa creeatoare a Mitropolitului Moldovei: pepiniere, livezi, noul plan de amenajare a incintei mânăstirei, clădirea pentru oaspeți, fabrica de cherestea menite să dee o cât mai fericită întrebuințare averei dobândite recent de Mânăstirea Neamț.

La M-tirea Agapia unde a întovărășit pe I. P. S. S. Mitropolitul Nicodem, a admirat muzeul înființat sub grija d-lui Prof. I. Ștefănescu, distinsul nostru bizantinolog. Totodată s'a vizitat noua biserică și arhondaricul din Agapia din deal, un prilej de reculegere creștinească.

La M-tirea Varatic ca și la M-tirea Agapia, s'au vizitat atelierile de țăsătorie de covoare în care maicele depun atâta pricepere și atâta râvnă.

ȘTIRI JUDICIARE

Continuarea Instrucției în afacerea Breazu

La cabinetul I instrucție, au continuat ieri cercetările în legătură cu descoperirea din pădurea Breazu.

D. jude instructor a audiat o serie de martori în legătură cu această afacere, cari au dat unele indicațiuni prețioase justiției.

De asemenea au fost audiați d-na și d. dr. Held, foștii stăpâni ai victimei Evdochia Rusu. Magistratul instructor a făcut câteva confruntări între unii martori și moașa Elena Nicolau pentru a stabili cu preciziune împrejurările în care a fost săvârșită crima.

Până la terminarea anchetei, arestații moașa Elena Nicolau, învățătoarea Maria Olăeru și șoferul Vanti Massari sunt ținuți la închisoare, la secret.

Spiridonia în proces cu Ministerul Instrucției

In fața tribunalului secția IV-a a venit spre judecare acțiunea făcută de Epitropia Spitalelor Sf. Spiridon prin care cere ca Ministerul Educației Naționale să fie obligat la plata sumei de 81 milioane lei, bani ce reprezintă cheltuelile suportate cu întreținerea clinicildr spitalului de 1 Aprilie 1931 și până la 1 Aprilie 1936.

Epitropia arată că aceste cheltueli trebuiau suportate de minister, conform legei.

Tribunalul a amânat procesul pentru ziua de 2 Iulie a. c., pentru ca ministerul să completeze o serie de acte.

Ministerul Educației Naționale a fost reprezentat prin d. av. Ilie Gârneață.

Afacere de trafic de minore

In fața tribunalului secția IV, a venit spre judecare confirmarea mandatelor de arestare emise contra traficanților de care vie, arestați acum câteva săptămâni în localitate.

Se știe că tânăra Olga Ștefanov originară din Bălți, cu concursul unui oarecare Carol Svartz, comisionar la un hotel, acaparau fete din localitate pe cari le plasa la case de toleranță din provincie.

După lungi desbateri, tribunalul a infirmat mandatele de arestare.

Arestații au fost apărați de d. avocat Cezar Ioan.

*

Pensie alimentară.—Doamna Felicia Nicolau din str. Toma Cozma 5 a făcut acțiune de pensie alimentară contra soților Maria și Petre Nicolau din str. Aurel Vlaicu, cerând a fi obligați să-i plătească lunar suma de 4000 lei pentru întreținerea copilului Valentin Nicolau în etate de 4 ani.

Petiționara a fost căsătorită cu fiul soților Nicolau, care încetând din viață, nu i-a lăsat nici un fel de avere pentru întreținerea copilului rezultat din căsătorie.

Cum părinții soțului ei sunt oameni bogați, d-na Nicolau, a cerut ca justiția să-i oblige să-și întreție nepotul.

*

Furtul de ceară.— Eri au fost înaintați parchetului toți cei implicați în furtul de ceară din localitate.

D. prim-procuror Paiu a întreprins cercetări, interogând pe cei implicați în această afacere.

Au fost cercetați Vasile Mungiu, Emil Herscovici, Max Feder, I. Maron, N. Grenberg Lupu Moritz și Bercu Herșcovici.

Cercetările au rămas în continuare pentru astăzi.

*

Semnătură falsificată. — D. dr. M. D. Frühling din str. Lozonschi 6, a fost acționat în judecată de Prima Societate de Economie pe baza unor cambii, obținându-se în contra d-sale hotărâre definitivă.

D. dr. Frühling pretinde că nu a împrumutat nici odată banii, iar pe cambii a fost semnat în fals.

D-sa a făcut acțiune în justiție cerând anularea hotărârei prin care a fost obligat să plătească o datorie inexistentă.

---

x **Tenul iritat de vânt și de frig** se înfrumusețează repede și admirabil întrebuințând **Crema Miraculoasă** preparatul Laboratorului Dr. A. Ratianu Iași, str. Cuza Vodă 83.

Această minunată cremă albește și catifelează pielea, distrugând petele și coșurile depe obraz. Se trimite contra ramburs oriunde se cere.

Ridicarea gunoaelor

Pentru o mai bună organizare a serviciului de ridicarea gunoaelor, primăria Municipiului Iași a dispus să se facă un itinerar, după care se vor ridica gunoaele. Vor fi fixate zile anumite pentru toate străzile în parte, dimineața urmând să fie ridicate gunoaele rezultate din măturarea străzilor, iar după amiază cele din curțile locuitorilor.

Acest itinerar va fi dat publicității zilele acestea, odată cu un apel către cetățeni prin care primăria le va solicita concursul pentru ușurarea ridicării gunoaelor din curțile lor.

Adunarea g-lă a Băncii „Cuza-Vodă"

a învățătorilor din județul și orașul Iași

In prezența a peste o sută de membri a avut loc Duminecă, la șc. primară Nr. 10 b. adunarea generală a băncii „Cuza Vodă" a învățătorilor.

Inainte de deschiderea ședinții, d. revizor V. Tataru a adus la cunoștința învățătorilor ultimele dispoziții ministeriale în legătură cu închiderea cursurilor supraprimare. Aceste cursuri vor funcționa pe cât e posibil până la finele anului. Acolo unde ele nu vor putea continua, învățătorii acestor clase vor fi utilizați la întocmirea unor statistici cerute de minister și la care lucrează actualmente revizoratul școlar.

Intrând în ordinea de zi, adunarea g-rală după darea de seamă a consiliului de ad-ție și raportul cenzorilor, aprobă bilanțul și descărcarea consiliului de ad-ție de gestiunea anului 1938.

Se stabilește că dobânda ce o va încasa banca la împrumuturi în cursul anului 1939, să fie scăzută dela 8 la 7.50 la sută.

Deasemenea adunarea generală fixează ca maximum de împrumut ce se poate acorda unui societar în cursul anului, să fie de 75 mii lei. Imprumuturile se vor acorda în raport cu capitalul depus și posibilitățile de plată ale societarului. Incepând cu noul an bugetar împrumuturile se vor plăti integral, banca anunțând prin c. poștală pe fiecare solicitant, data când trebue să se prezinte la bancă pentru ridicarea banilor. Această măsură, adunarea g-rală a aprobat-o, în urma propunerii d-lui rev. școlar V. Tataru, care înțelege ca fiecare învățător să nu mai umble zile întregi pe la banca în vederea încasării împrumutului ce i s'a acordat. Plățile se vor face deobicei în zile de sărbători, pentru ca să nu sufere învățământul, prin lipsa inv. dela post.

Adunarea votează bugetul pe anul 1939 și realege pe d-nii C. Platon, D. Drăgan și Șt. Andrieș ca membri în consiliul de ad-ție. Dl. C. Tumurug a fost ales cenzor.

Ca delegat al Băncii la diferite adunări g-rale ale Inst. Național de Cooperație, a fost ales d-l C. Platon, casier a rămas tot dl. Traian Popescu.

La cererea cooperativei Corpului Didactic din Iași, după aprinse dezbateri, adunarea acordă acestia, un cont curent de 100 mii lei.

Beneficiul net al băncii pe 1938 este de 233.269, la un activ de 6.442.020 lei.

V. MX

Informațiuni

x Ministerul Sănătății și Ocrotirilor Sociale a numit pe lângă Camera de Muncă, următoarea comisiune pentru calificarea technicienilor dentiști.

Președinte d. dr. Neculai David și membrii d-nii dr.: Grigore Osipov-Sinești și Adela Giotti.

x Fabrica „Tesatoria Mecanică" din Șos. Națională proprietatea d-lui ing. Rubin Wexler, a dat preaviz de concediere la o serie de muncitori, din lipsă de lucru.

x **Dela veterani.** — Sânt înștiințați toți membrii Soc. veteranilor de război, a veni la societate pentru a lua cunoștință de ordinile noi sosite dela I. O. V. F. S.

Tot odată sânt rugați a se pune la curent cu plata cotizațiilor, pentru ca la adunarea generală ce se va ține în Mai a. c. să aibă drept la vot și la candidaturi.

x Eri dimineață, d. major Alistar, inspector al Primăriei Municipiului, a confiscat mai multe pâini, pentru lipsă la cântar, dela brutăriile Solomon Lihman din str. Tatarași 45 și Mina Zaidenberg din Piața Halei.

x In fața comisiunei pentru controlul averilor depe lângă Curtea de Apel, a venit spre judecare procesul d-lui Ioan Moman șef controlor al administrației financiare din Vaslui.

Comisia a amânat pronunțarea pentru astăzi.

---

x La o masă copioasă nu trebue să lipsească „Borvizul de Borsec".

„4 ani am suferit de stomac și intestine, am încercat tot ce a fost posibil, dar nimic nu m'a ajutat ca preparatul dv. Gastro D."...

ne scrie d. H. Keis, cârciumar din Iași str. Trancu 14 și continuă: „Vă mulțumesc din suflet și recomand tuturor suferinzilor acest medicament admirabil". Intr'adevăr scrisorile de mulțumire ale atâtor suferinzi dovedesc că „Gastro D." are efect aproape în toate cazurile de hiperaciditate, ulcere duodenale, gastrite, colite, constipație dureri de cap, indigestie adică în turburările gastro-intestinale.

Preparatul Gastro D se găsește de vânzare la farmacii și drogherii sau prin mandat contra sumei de lei 135 dela Farmacia „Thoiss" București, Cal Victoriei 124.

Este recomandat și de medici.

Noua stareță a Monastirei Agapia

In urma morții maicei Fevronia Lupu, postul de stareță a M-rei de maice Agapia rămăsese vacant.

I. P. S. Nicodim a numit ca stareță a acestui locaș pe maica Scobai.

Noua stareță este o monahă vrednică și care a colaborat multă vreme cu stareța Fevronia Lupu.

Nu ne îndoim că stareța Scobai va însemna o activitate rodnică la Monastirea Agapia.

---

x Săptămâna eleganței feminine se inaugurează de azi la „Scala" cu filmul luxului și tinereții „Dineu la Ritz" cu fermecătoarea Annabella logodnica lui Tyrone Power.

x Destacerea de vinuri din str. Prof. A. C. Cuza No. 27, casele Teitler (fostă Poșta veche) a pus în vânzare specialități rare de vinuri vechi și noi cu prețuri simțitor de reduse.

x Pentru comenzi de BORVIZ DE BORSEC, adresați-vă reprezentantului societății, — Dl. Vasile Mândru, la cinematograful „Sidoli", telefon 2059 și la biroul de agentură și comision Mândru, tel. 1516.

Marica soție, Valeriu, Ovidiu și Justin copii, precum și familiile înrudite Celistru și Cpt. Păstravanu anunță cu profundă durere, pierderea scumpului lor soț, tată, ginere și cumnat

CONSTANTIN CORDONEANU

Funcționar C. F. R.
în vârstă de 45 ani

Inhumarea va avea loc mâine Joi, 20 Aprilie ora 15, la cimitirul Eternitatea.

Cortegiul va porni de la locuința defunctului, str. Pașcanu No. 8.

Indurerata soție Alice N. A Bogdan anunță rudele și prietenii, încetarea din viață, după o lungă și grea suferință, a iubitului ei soț

Neculai A. Bogdan

Publicist
fost Prim-Ajutor de Primar al orașului Iași, Oficier al Instrucțiunei Publice din Franța, Comandor al Ordinului Coroana României, Bărbăție și Credință cl. I, Avântul Țării etc.

Corpul neinsuflețit se află depus în Biserica Sft. Spiridon. Inmormântarea va avea loc Miercuri 19 Aprilie 1939, ora 3 p. m., la Cimitirul Eternitatea.

Toți cei cari l'au cunoscut sunt rugați a lua parte.

Familia Callos anunță parastasul de doi ani a scumpului și neuitatului lor

Ioan D. Callos

care va avea loc mâine Joi 20 Aprilie ora 11 dim. la Biserica Mitocul Maicelor și apoi la cimitirul Eternitatea.

Cinema SIDOLI

AZI

Fecioara rătăcită

du pă capo-d'opera lui

Henry Bataille

— cu marile vedete —

Annie Ducaux
Victor Francen
Juliette Faber

odată cu seria 2-a ultima

OMUL cu mască

sfârșitul celui mai senzațional film de aventuri din câte a cunoscut ecranul până azi.

Jurnalul „Paramount"

Comitetul Școlar al Seminarului Teologic „Veniamin Costache" Iași
Nr. 14 15 Aprilie 1939

CONVOCARE

Membrii Adunării Generale a Comitetului Școlar al Seminarului „Veniamin Costache" Iași, sunt convocați în prima ședință în ziua de 23 Aprilie 1939, orele 11 dim. în localul Seminarului (Str. Lozonschi 9 Iași), la ordinea zilei fiind:

1) Aprobarea și votarea bugetului pe ex. 1939 | 1940.

2) Verificarea și aprobarea gestiunei financiare a Comitetului Școlar, pe ex. 1938 | 1939.

Dacă la această dată nu se va întruni numărul de membri cerut de art. 16 din Regulamentul de Funcționare al Comitetelor Școlare, atunci ședința a II-a va avea loc în ziua de 30 Aprilie 1939, ora 11 dim., când se va lucra cu numărul de membri prezenți.

Președinte,
Ec. Valeriu Iordăchescu
Secretar, Pr. I. Negoiță

Mica Publicitate

DE INCHIRIAT casă nouă str. Eternitate 52 bis compusă din 3 camere, 2 antrete, bucătărie, camară, sală de baie, confort modern. Apă, lumină, canal. A se adresa la adresa de mai sus.

DE VÂNZARE imobilul din str. Apedue 23, cu tot confortul, Aproape de Piața Halei și centru, având grădină cu pomi fructiferi și flori. Condițiuni favorabile.

DE INCHIRIAT apartament etaj I două camere, vitraj, teracote, electrică. Sf. Andrei 65. Liber imediat. Bonciu.

DE VÂNZARE casă de raport 4 apartamente. Preț avantajos. A se adresa proprietar în curte. Ghica Vodă Nr. 13.

SPORT

Campionat de ping-pong la Iași

După succesul „Cupei României" de ping-pong, forurile superioare au decis disputarea campionatului național la Brașov în organizarea grupărei „Metroni". Singura grupare afiliată din Moldova, „Macabi"-Iași, a primit invitația de a participa la această importantă competiție care va avea loc în zilele de 30 Apr. și 1 Mai la Brașov.

Până în prezent, cele mai însemnate grupări din țară și-au trimis adeziunea și se prevede un frumos succes.

Gruparea „Macabi" trimite un lot de concurenți, ce se vor desemna în urma campionatului ce va avea loc Sâmbătă 22 și Duminică 23 Aprilie a. c. în sala asoc. din str. Marzescu.

Campionatul este deschis tuturor categoriilor : simplu, dublu, juniori, doamne și d-nii.

Primii clasați vor face deplasarea la Brașov.

Orice informații și inscrieri se dau zilnic la asoc. „Macabi" între orele 12—1 și la agenția Campus et Bassa.

Doamnele elegante!
Domnii eleganți!
asistă chiar azi la
Dineul la „Ritz"
filmul luxului, cu
ANNABELLA
Azi la „SCALA"

Azi la „PHOENIX"
APARATE NOUI AUDIȚIE PERFECTĂ
DOUA FILME EXCEPȚIONALE
NOSTALGIE
Una din realizările celebrului tragedian
HARRY BAUR
AL DOILEA FILM
Tragedia unei generații
cu GLADYS GEORGE și FRANCHOT TONE
Completare: JURNAL ROMANESC

ULTIMA ORA

FLOTELE DE RAZBOI
GATA DE ACTIUNE
Concentrările din Mediterana şi Baltica

Londra 19. — In urma consfătuirilor între statele majore ale marinelor militare britanice şi franceză, s'au împărţit zonele de acţiune ale celor două flote militare în Mediterana.

Flota franceză a asumat apărarea Mediteranei Occidentale, având ca baze navale Gibraltarul şi Bizerta. Flota britanică a luat sub controlul său Mediterana Orientală până la Dardanele, având mai multe baze, din cari principalele sunt la Malta şi Alexandria.

Marina franceză este împărţită actualmente în Atlantic şi în Mediterana, dar în caz de nevoie întreaga marină franceză poate fi concentrată foarte repede în Mediterana.

Componenţa principalelor flote

Londra 19. — Ziarul „Daily-Mail" având în vedere situaţia internaţională de azi dă tabloul următor al unităţilor navale, gata de acţiune în orice moment:

ANGLIA: 15 cuirasate, 15 crucişetoare grele, 24 crucişetoare uşoare, 97 distrugătoare şi 44 submarine.

FRANŢA: 7 cuirasate, 7 crucişetoare grele, 40 crucişetoare uşoare, 38 distrugătoare şi 76 submarine.

GERMANIA: 5 cuirasate, 40 crucişetoare uşoare, 38 distrugătoare şi 43 submarine.

ITALIA: 4 cuirasate, 7 crucişetoare grele, 12 crucişetoare uşoare, 87 distrugătoare şi 97 submarine.

Flota rusească face manevre în Baltica

Leningrad 19.—Flota sovietică din Marea Baltică va începe în ziua de 20 Aprilie în golful finic manevrele de primavară, la care vor lua parte noile vase, construite recent în şantierele din Leningrad. Manevrele flotei sovietice din Baltică au de scop să demonstreze capacitatea de luptă a flotei sovietice, a aviaţiei maritime şi a celei teritoriale.

*

Londra 19.—Dl. Maischi, ambasadorul Rusiei în Anglia, a părăsit eri Londra, plecând cu avionul la Moscova.

D-sa va avea o întrevedere cu d. Litvinov, căruia îi va prezenta un raport.

O escadră germană la Memel

Kaunas 19.—Pentru Vineri sunt aşteptate să sosească la Klaipeda (Memel) 15 unităţi ale flotei de războiu germane.

Printre ele se va afla şi crucişetorul „Nurenberg".

Vasele germane vor executa unele manevre în Baitica.

Se dezmint tratativele germano-polone în chestia Danzig

Berlin 19 — Cercurile oficiale desmint că s'ar duce tratative cu Polonia în vederea cedării oraşului Dantzig.

*

Varşovia 19—Cercurile competente desmint ştirea că s'ar duce unele tratative între Polonia şi Germania.

Aceste cercuri arată că nu se duc tratative nici oficiale, nici particulare şi nici seerete.

Pădure în flăcări

Bacău 19. — Din cauze ce urmează a fi stabilite s'a aprins pădurea de la Cireşoaia Tg.-Ocna.

Pădurea aparţine obştei Tg. Ocna.

Au ars peste 15 hectare de pădure.

Ştiri poliţieneşti

Sinucideri. — O impresionantă sinucidere s'a întâmplat ieri. Numitul Şmilovici Solomon din str. Socola 152, a băut o mare cantitate de tinctură de iod.

A fost transportat la spitalul Israelit unde i s'au dat ajutoarele necesare.

D. comisar Mircescu anchetează cauzele gestului funest.

— Copilul Petrişor Aurel, ucenic la şcoala de şoferi din str. A. C. Cuza 27, a băut din greşală acid sulfuric. I s'au dat îngrijiri la spitalul „Sf. Spiridon".

— A fost transportată şi internată la spitalul „Sf. Spiridon" o femeie, găsită în nesimţire pe Str. Mârzescu.

Asupra ei nu s'a găsit nici un act care să stabilească identitatea.

*

Furturi.—Hoţii necunoscuţi au furat numeroase păsări şi obiecte casnice din magazia d-lui Iulius Leibovici din str. Palat 37.

— D. Ştefan Bărzan din str. Cizmăriei 25, a reclamat poliţiei că i-a dispărut servitorul Cozma Ilie, originar din Basarabia, furându-i lenjerie şi o sumă de bani.

— Hoţi necunoscuţi s'au introdus în atelieru de cizmărie a d-lui Moise Finchelstein din str. Socola 34 de unde au furat încălţăminte.

Constituirea Institutului de cercetări sociale

Dl. prof. Traian Ionaşcu Pezident Regal al Ţinutului, în calitate de vice-preşedinte al Institutului de cercetări sociale din Ţiuutul Prut, a convocat pentru astăzi după amează, ora 4, o seamă de personalităţi culturale, la sediu Rezidenţiei.

Aceasta în vederea constituirei Institutului de cercetări, care îşi va începe în curând activitatea.

Lectura elevilor

Ministerul Educaţiei Naţionale, dorind să cunoască situaţia bibliotecilor şcolare şi preferinţele elevilor în ceiace priveşte lcctura lor particulară, a cerut tuturor direcţiunilor de şcoli secundare să-i comunice următoarele date: numărul total al cărţilor citite dela 1 Septembrie 1938 până la 1 Aprile 1939; câte din cărţile citite sunt româneşti şi câte străine; câte sunt de literatură şi câte de studii; numărul global al cetitorilor pe timpul de mai sus.

Toate aceste date vor fi înaintate ministerului până la 24 cor.

ORA 12

Un transatlantic în flăcări

Paris 19. — Un incendiu a isbucnit la bordul transatlanticului „Paris" care trebuia să plece din Havre spre New-York.

Vaporul avea la bord numeroase personalităţi şi obiecte de artă în valoare de 25 milioane franci, pentru expoziţia din New-York.

Focul a isbucnit de la brutăria vasului, întinzându-se apoi la puntea superioară.

Până azi dimineaţă, cu toate sforţările pompierilor, au ars o treime din cabinele vaporului.

Transatlanticul „Paris" are 225 metri lungime şi motoare de 44.000 cai putere.

Se crede că vasul va fi scos din circulaţie.

Acţiunea cehoslovacilor în America

Chicago 19.—Dl. Beneş a acceptat preşedinţia comitetului naţional al cehoslovacilor, care luptă pentru restaurarea republicei cehoslovace.

Asociaţia numără un milion jumătate membri.

Dl. Beneş a declarat că are legături cu unii conducători cehoslovaci care mai sunt încă în funcţie şi are colaboratori pe foştii diplomaţi cehoslovaci.

Impotriva violenţei

Lodra 19.—Biserica catolică din Anglia şi-a încheiat lucrările congresului anual.

S'a dat un comunicat în care se vestejeşte violenţa şi situaţia din Europa.

Timbru jubiliar

Bucureşti 19. — Astăzi se pune în circulaţie timbrul jubiliar Carol I.

Timbrul intră în vigoare la 20 Aprilie.

El are toate valorile timbrului de aviaţie.

Noi incidente ungaro-slovace

Bratislava 19. — In cursul nopţii de Duminică spre Luni s'au produs noi incidente la graniţa de est dintre Slovacia şi Ungaria.

O patrulă de grăniceri maghiari a intrat pe teritoriul slovac, în dreptul comune Bihalowce.

Soldaţii slovaci au deschis focul.

Doi grăniceri au fost răniţi grav.

Transportaţi la spital, ei au încetat din viaţă.

Guvernul slovac a dispus să se facă o anchetă severă.

Accident

Botoşani 19.—Un accident grav s'a produs pe şoseaua Ştefăneşti-Truşeşti.

Un camion al comerciantului Rabinovici, încărcat cu scânduri, în care se afla şi 4 călători, a derapat răsturnându-se de două ori.

Cei 4 pasageri s'au ales cu răni grave.

In stare disperată au fost transportaţi la spital.

x **Contra durerilor musculare, articulare, sciatice** de natură reumatică sau gutoasă întrebuinţaţi **Frantzbrantwein Mentoformic Dr. Ratianu** aprobat de Consiliul sanitar Superior. Alină durerile redând buna dispoziţie.

Depozit Farmacia Dr. Ratianu, Iaşi Cuza Vodă 83.

Activitatea d-lui ministru Gafencu la Berlin
Dl. Gafencu va fi primit azi în audienţă de d. Hitler

Berlin 19. — La sosirea în Berlin, s'a făcut d-lui Gr. Gafencu, ministrul de externe al României, o primire deosebită.

D. ministru Gr. Gafencu şi persoanele din suită purtau uniforma Frontului Renaşterii Naţionale, care a făcut o deosebită impresie.

In gara din Friedrichstrasse bogat pavoazată cu culorile române şi germane, ministrul de externe al României a fost salutat foarte cordial de dl. von Ribbentrop, ministrul afacerilor străine al Reichului, care i-a prezentat apoi pe d-nii von Weiszaecker, secretar de stat la ministerul afacerilor străine al Reichului, Doernberg, şeful protocolului.

In întâmpinarea d-lui ministru Gr. Gafencu venise şi d. Radu Cruţescu, ministrul României la Berlin, împreună cu toţi membrii legaţiei.

La eşirea din salonul gării, ministrul afacerilor străine al României a fost salutat de mulţimea venită să asiste la ceremonialul primirii sale. In timp ce muzica intona Imnul regal român şi Imnul naţional german, d. ministru Gr. Gafencu, însoţit de d. von Ribbentrop, a trecut în revistă compania de onoare din garda S. S.

Dela gară, ministrul de externe al României a fost condus de ministrul de externe al Reichului la hotelul Esplanade, unde va fi găzduit ca oaspete al ministrului afacerilor străine al Reichului.

Programul zilei de astăzi

La ora 11, dl. Gafencu va depune o coroană la mormântul Eroului Necunoscut

La 11.45 va fi condus de directorul protocolului la cancelaria Reichului.

La ora 12, dl. Gafencu şi Radu Cruţescu vor fi primiţi în audienţă de Fuehrerul Hitler.

Va asista şi dl. Von Ribbentrop.

La ora 1.40 dl. Fabrius va conduce pe dl. Gacencu la locuinţa particulară, a d-lui Von Ribbentrop, undd va lua dejunul.

La 4.30 dl. Gafencu va fi primit în audienţă de dl. Rudolf Hess, locţiitorul Fuehrerului la conducerea partidului naţional-socialist.

Seara, dl. Gafencu va continua discuţiile vu dl. Ribbentrop.

Vizitele ziariştilor români

Ziariştii români sosiţi la Berlin sunt oaspeţii secţiei presei din ministerul propagandei.

In gară ei au fost salutaţi de dl. consilier dr. Schmidt, preşedintele secţiei.

A răspuns, mulţumind, dl. J. Paleologu.

In cursul zilei de eri, gazetarii au vizitat capitala în autocare, fiind liberi să ia contact direct cu populaţia spre a putea vedea starea de spirit.

Seara, li s'a oferit un dineu la direcţia presei din ministerul de externe.

Punerea pietrei fundamentale la căminul pensionarilor

Eri a ost depus la comitetul Blocului Pensionarilor devizat pentru construirea căminului, lucrare întocmită de dl. arh. Grumăzescu.

Lucrările vor începe la 20 Mai, când se va pune piatra fundamentală, în ajunul sărbătorirei patronului Blocului.

Un student ieşan se sinucide la Bucureşti

Bucureşti 19.—O impresionantă dramă sentimentală s'a petrecut în grădina botanică.

Pe una din aleele grădinei de la Cotroceni a fost găsit în nesimţire tânărul student Nicolaiciuo Dumitru, în vârstă de 22 ani, originar din Iaşi.

El a fost găsit cu arterele de la mâna dreaptă tăiate. Sângele se scursese din abundenţă.

Cu „Salvarea" a fost transportat la spitalul Brâncovenesc, unde i s'au dat îngrijiri

S'a stabilit că tânărul student venise în Capitală să caute o fată pe care o iubea.

x Artista favorită a Curţii Regale britanice, minunata Grace Fields, supranumită „Charlotul femenin" apare alături de Victor Mc. Laglen în filmul extraordinar de aventuri „Beţia aurului". Azi la „Scala".

Informaţiuni

x **Accident de circulaţie** —*Colegul nostru Gr. Spiru a fost aseară victima unui accident grav.*

Pe când mergea cu o trăsură spre casă, în faţa farmaciei Jelea, o maşină care venea din urmă a izbit vehiculul, răsturnându-l.

Dl. Spiru a fost prins dedesupt, alegându-se cu răni serioase la picioare.

I s'au dat imediat îngrijiri medicale, fiind apoi transportat la domiciliu.

x Dl. Gh. Tătărescu, ambasadorul României la Paris, a părăsit Luni ţara, unde a petrecut vacanţa Paştelui, înapoindu-se la postul său.

Vedeta care a cucerit continentele
ANNABELLA
apare în ultimul şi cel mai reuşit film al eleganţii
Dineu la Ritz
O realizare pasionantă, care cucereşte, încântă şi distrează, cu PAUL LUKAS — DAVID NIVEN
Odată cu cel mai mare film de aventuri senzaţionale
BEŢIA AURULUI
cu marele artist american
Victor Mac Laglen
şi femeia supranumită „Charlotul femenin
GRACE FIELDS
Jurnalul „Fox Movietone"
AZI LA SCALA

Sâmbătă ziua
cu tren rapid
la ora 13.07
pleacă excursia
IAŞI-BUCUREŞTI
dus şi înapoi
cu 50% reducere pe C. F. R.
organizată de Agenţia Wagons-Lits//Cook
Locuri limitate
Informaţiuni la Agenţia Wagons-Lits//Cook
Iaşi, Piaţa Unirii 1

CEL MAI BUN cumpărător
str. Brătianu **82**

Ştiri din Stambul

Vrei să capeţi simpatie
Cu o singură cutie?
Fă ca Paşa, care-o are,
Cu „Crema de lăcrămioare"

Depozit Farmacia Dr. Beceanu, Iaşi Piaţa Halei, colţ.

Fecioara rătăcită
Azi la Sidoli

Fecioara rătăcită la SIDOLI
DE INCHIRIAT 4 camere, bucătărie, pivniţă, cămară de lemne, sau două apartamente compuse fiecare din câte 2 camere, bucătărie, cămară lemne, pivniţă, lumină, apă, în str. Albineţ 14 bis. Vizibile zilnic dela 10-12 a. m. şi 3-6 p. m.

Cumpăr imediat
casă cu 2—3 odăi localitate, sub 100 de mii. A se adresa Avocat C. Gheorghiu Str. Ralet 2.

x Voie bună şi sănătate căpătaţi bând regulat „BORVIZ DE BORSEC".

x Inainte de a vă cumpăra vin, treceţi şi gustaţi vinurile dela desfacerea din str. A. Cuza No. 27, casele Teitler (fostă Poşta veche).

Seminţe selecţionate de flori, legume furaje, cu preţuri reduse.
Gazon englezesc cal. I-a Lei 50 kgr.
Gazon englezesc cal. II-a „ 40 „
găsiţi la
ALTER MICHEL
IAŞI — PIAŢA HALEI 15—17 Telefon 1478

ANUL XXXVI No. 9621

ABONAMENTE:
Lei 350 . . . . pe un an
„ 180 . . . . „ 6 luni
„ 90 . . . . „ 3 luni
„ 35 . . . . „ 1 luna
„ 1500 . . . . Instituții publice

Atelierele tipografice „Opinia"
IAȘI STR. LAPUȘNEANU 37

1 LEU

OPINIA

Ziar popular cotidian

VINERI 21 APRILIE 1939

TELEFOANE
Redacția. . . . No. 1298
Administrația . . . „ 1299
Serv. de noapte red. . . „ 1436

Redacția și Administrația
IAȘI STR. LAPUȘNEANU 37

Director C. R. GHIULEA

BIBLIOTECA UNIVERSITARĂ IAȘI

D. Grigore Gafencu
purtător de cuvânt al României

Ministrul de externe al României, a plecat într'o vizită oficială în mai multe capitale europene

Dat fiind împrejurările internaționale de astăzi, considerând neliniștea care a stăpânit Europa în ultimul timp, călătoria d-lui Grigore Gafencu, ministrul-afacerilor străine și purtător de cuvânt al României, are o deosebită semnificație.

Rolul pe care îl are de jucat statul nostru: în ansamblul celorlalte națiuni pentru menținerea păcii, este de o importanță deosebită.

Tendințele de colaborare spiritul de amiciție, de care suntem animați față de toate statele, va fi accentuat de vizita d-lui Gafencu.

In deosebi, după încheierea acordului economic dintre România și Germania această colaborare se adâncește și mai mult, având darul de a întări politica de pace constructivă pe care o duc ambele state în sud-estul european.

Dealtfel, raporturile noastre de bună prietenie cu cel de al treilea Reich, se poate constata și din prezența Germaniei în Comisia dunăreană.

Politica timpurilor noastre, se deosebește complect de acea politică a trecutului. Astăzi, relațiunile între state, nu se mai pot baza pe abile manevre diplomatice. Astăzi oamenii cu răspundere, oamenii cari țin în mâna lor destinul popoarelor, prin voința acestor națiuni, nu pot trata legături de prietenie și colaborare, decât bazându-se pe politics realistă, sinceră ci cinstită.

De aceia, convorbirile prin intermediari, nu mai au valoarea de altă dată. Contactul direct, între oamenii de răspundere, între mandatarii națiunilor dau cele mai bune și mai sigure rezultate.

D. ministru Grigore Gafencu este purtătorul de cuvânt al unei Românii leale, dar demne.

D-sa va trata în această calitate, va sta de vorbă și va arăta atitudinea țării românești în toate problemele ce agită viața internațională.

D-sa reprezintă o țară care poate da concurs tuturora pentru organizarea rațională și cinstită a păcii, dar care nu înțelege să participe la dispute ideologice străine de permanentele sale interese.

Noi, suntem pentru o politică de normalizare, de pacificare, dar și de respectare a drepturilor consfințite în lupte de veacuri, pentru un ideal național și sfânt.

In zodia războiului...

Situația încordată din ultimul timp a silit popoarele să grăbească și mai mult cursa înarmărilor. Peste tot se acordă fonduri pentru avioane, tunuri și muniții.

Anglia nu poate rămâne mai prejos de puterile continentului. Iată-i, în clișeu, pe Suveranii britanici inspectând trupele dela Aldershot.

IN ACTUALITATE

Lordul Halifax

Numele Lordului Halifax este în actualitate. Mesagerul britanic este propriu zis un om curios. E ministru, a fost vice-rege al Indiilor, este șeful bisericii anglicane și cancelar al Universității din Oxford.

LORDUL HALIFAX

Când, în 1926, îi fu oferit postul de vice-rege al Indiilor, el n'a acceptat imediat. S'a dus să consulte pe tatăl său.

— Hai la biserică, să ne rugăm, îi spuse acesta.

Plecară și se rugară împreună.

— Trebue să accepți, îi spuse tatăl său la întoarcere.

— Cred și eu, răspunse fiul.

Și astfel a acceptat el una din demnitățile cele mai reprezentative și cele mai primejdioase din lume.

Acum câțiva ani, la Oxford lordul Halifax lua prânzul împreună cu câțiva prieteni. Era invitatul de onoare al unei serbări destul de oficiale.

O stângăcie făcu ca o tarfurie cu supă să fie răsturnată peste el. Avu loc, cum lesne e de înțeles, un teribil moment de jenă, dar lordul Halifax, dacă n'a râs de accident, nu și-a manifestat totuși niciun sentiment de stânjenire. El și-a scos pur și simplu haina și a continuat să mânânce numai în cămașă.

Un om, capabil să facă aceasta, observă cineva, poate face orice"...

Cum a rămas Bata sub protectorat

Se știe că după uzinele Skoda, cele mai mari întreprinderi industriale din Cehoslovacia erau fabricele de încălțăminte Bata, de la Zlin (Moravia).

Când germanii au ocupat provincia, Jean Bata a plecat cu avionul la București. De aici s'a dus în Jugoslavia, deoarece intenționa să-și mute fabrica în România sau în Jugoslavia.

Pe aeroportul din Belgrad însă, marele fabricant a fost întâmpinat de două personagii enigmatice, însoțite de secretarul legației germane.

Noi venim de la Berlin Mareșalul Goering vrea să vă vorbească personal. Sunteți așteptat"...

Bata la început a ezitat. Dar apoi a acceptat. La Berlin i s'a oferit un splendid apartament la hotel Esplanade.

Iar a doua zi a avut o întrevedere cu mareșalul, care l'a convins să rămână în Moravia, dându-i toate asigurările că nu se va lua în seamă activitatea lui politică din trecut.

De asemenea Bata a cerut ca nimeni să nu se amestece în uzinele sale.

Și astfel s'a pus din nou pe lucru...

Tulburările din Palestina

Ziarele franceze arată că voiajul d-lui dr. Goebbels,

Dl. Dr. GOEBBELS

ministrul propagandei germane în Orientul apropiat are o de-

(Continuare în pagina 2-a)

Din toată lumea

Două pensionări

Cei doi distinși titulari ai clasei de artă dramatică dela Conservator, d. Mihai Codreanu poetul de largă inspirație și d-na Agatha Bârsescu, marea noastră artistă a cărei faimă a rămas neștearsă în amintirea publicului din țară și străinătate, își părăsesc catedrele respective pe care le-au deținut cu demnitate atâta timp.

Astfel d. Mihai Codreanu a fost pus în retragere la pensie pe data de 1 Septembrie crt. Iar maestra Agatha Bârsescu, cu toată că a fost desemnată pe viață ca titulara a catedrei ce o ocupa, va cere aranjarea drepturilor la pensie pentru a-și putea căuta de sănătate.

D-na Agatha Bârsescu ne-a declarat că după ieșirea la pensie se va stabili la București.

Nu putem înregistra de cât cu mare mâhnire aceste vești, căci Academia de muzică și Artă Dramatică rămâne fără cei doi valoroși dascăli, care au format atâtea generații de actori.

Pasiunea criketului

In ultimii ani, locuitorii insulei Tongain-Polinezia, erau atât de pasionați de criket, încât șefii lor s'au văzut siliți să ia măsuri severe pentru a evita un dezastru în economia națională a insulei Brunii jucători își pierdeau zile întregi la criket, iar câmpul rămânea nelucrat și lipsa hranei devenea amenințătoare. Acum însă criketul nu este permiă decât odată pe săptămână, spre mihnirea tongainilor pasionați. Se pare totuși că legea nu a învins deplin patima, fiindcă zilnic șefii aduc la lucru, cu forța zeci de tongaini.

Concerte planetare

Astăzi muzica... celestă nu va mai fi un vis al filozofilor sau al poeților.

In observatorul Stara-Dala, din Moravia, concertele planetare au loc sub bagheta directorului și cu acest prilej își fac debutul și... stelele cerului. Enormul telescop dela Stara-Dala, a fost îndreptat spre lună. In centrul focarului s'a fixat o mică celulă fotografică, al cărei rol este să transforme razele de lumină în energie electrică, schimbată la rândul ei în unde sonore, cari, întărite cu ajutorul microtonului, redau melodia lunei

După concertul planetelor de primul rang, în care vor cânta Jupiter și Venus, Martie și Mercur, Luna și Saturn observatorul Stara-Iala va da o premieră cu stelele Sirius, Deneb, Kapella, Altair și Rigel. Și acum, când concertele cosmosului au putut fi fixate pe plăci de gramofon, toată lumea va auzi la radio muzica eterului.

Aparat practic

Un aparat electric construit în Germania analizează pământul într'un minut și pune pe cei competenți în măsură să stabilească fertilitarea, fără pierdere de timp.

O scară gradată arată dacă terenul pus în aparatele cu acizi sau alcalin, arată bogăția de fosfați și semnalizează prezența altor ingrediente. Cu asemenea date se pot stabili imediat felul și cantitatea de fertilitate necesară unei cultivări.

Citiți în pag. IV-a
ULTIMA ORĂ

Regele-Impărat

Victor Emanuel al III rege al Italiei și împărat al Etiopiei a primit de curând o nouă coroană: aceia a Albaniei.

Astfel Regele Împărat al Italiei a devenit și rege al micului Stat balcanic.

Solemnitatea remiterei coroanei a avut loc Duminica trecută.

NOTE

Misterul ochilor...

Indrăgostitul din toate timpurile și de pe orice parte a globului, când începe să se ocupe de anatomia iubitei sale pornește întotdeauna de la ochi.

Aceasta e o regulă sfântă și nu se poate dragoste fără descrierea ochilor, așa cum nu este idilă fără lună sau amor fără văicăreli.

Nefericitul îndrăgostit oftează după ochii iubitei prin ce mijloc se pricepe.

Indiferent dacă îi cântă în versuri, muzică sau pictură, subiectul e același: ochii iubitei negri și adânci ca iadul; căprui și sperioși ca ai nu știu cărui animal; albaștri ca sticleala sau verzi ca pielea șopârlei...

De-abea după ce a terminat cu ochii, îndrăznește amorezul să se lege și de alte calități fizice ale iubitei, trecând la păr, nas, urechi, etc.

Cine nu-și amintește de atâtea versuri cu metafore despre privirile dumneaei?

Sau de zecile de tangouri în care ochii de femeie sunt plânși pe atâtea game minore, fiindcă l'au fericit sau l'au nenorocit pe autor.

Pornind de la „Oci ciornia" putem urmări la toate popoarele, până în insulele Hawai, potpourriul acesta al ochilor iubiți.

Iată însă că și acest farmec universal e pe cale de a fi spulberat de ariditatea științei.

Savanții au scornit o nouă știință botezată „pupilografie" după pupila ochilor.

Noua știință pretinde că poate citi în ochi, orice maladie de care sufere omul.

Adică, te cunoaște după ochi ce metehne ai în organism.

De-acum înainte, îndrăgostitul nu va mai citi în apele ochilor, gândurile iubitei sau calea destinului său, ci felul microbilor, ca la placa radiografică sau la analiza sângelui.

In timpul celei mai înflăcărate tirade, se va opri îngrozit:

— Vai de mine draga mea. După ochi mi se pare că ai optică și reumatism!

S'a spulberat misterul ochilor și odată cu el toată poezia pasiunei omenești.

AUREL LEON

Furturile și servitorii

Dela un timp, avalanșa furturilor a făcut insuficientă paza personală, pe care o exercită cetățenii pe străzile lor, ori la domiciliile lor.

O jumătate de ceas de lipsă în oraș, poate aduce la reîntoarcere, surpriza mobilei răvășite și a obiectelor mai însemnate furate. Din statisticile de până acum reesă, că cea mai mare parte a loviturilor, se datorește indicațiunilor precise furnizate de foștii servitori, ori de cei actuali.

Topografia casei, obiceiurile locatarilor, orele când lipsesc cum și toate informațiunile imediate, rămân exclusiv legate de complicitatea la furturi a servitorimii de toate gradele.

Din această pricină și ca urmare a tristelor cazuri, când stăpânii au fost uciși și jefuiți chesturile polițiilor din întreaga țară au luat inițiativa, să institue un control riguros al identității tuturor persoanelor angajat epentru a presta servicii casnice.

Un atare control nu se poate însă opera, fără de un ajutor serios, acordat de cei direct interesați, adică de stăpâni.

Groaza de formalități, duce multă lume în greșală, complicității tacite, la acoperirea identității servitorilor. Indivizi certați cu justiția, hoațe profesioniste, elemente periculoase pentru siguranța generală, trăesc și se ascund astfel ani întregi, sub protecția celor cari au tot interesul să nu le-o acorde.

Nici orașul nostru n'a fost ferit de asemeni cazuri nenorocite. Servitoarele hoațe sunt la modă. Uneori, jaful a dus la crimă. Alteori, stăpânii au scăpat numai cu spaima și cu paguba. In cazierul furturilor nedescoperite, cele mai multe semne de întrebare oscilează în jurul servitorilor dispăruți fără de urmă.

Ai impresia unei vaste complicități, în care răufăcătorii găsesc tot materialul informativ clasat, de un club clandestin al servitorilor întregului oraș.

Rețeaua aceasta ocultă lucrează zi și noapte, dar cu deosebire noaptea. Indivizi fără nici un căpătâi, umplu cafenelele și cârciumile așteptând dela informatori tainci, planul de bătae. Hoții odată atrași într'un cartier operează la scurte intervale dealungul unei singure străzi.

Cu o atare organizare, loviturile curg. Autoritatea constituită se vede în neputință de a pune frâu banditismelor, fără un real concurs din partea tuturor categoriilor cetățenești.

Pentruce lipsește interesul de partea aceasta? Pentruce nu se declară imediat, noii servitori angajați? Surprizele vor deveni tot mai supărătoare, cu cât marele public nu va voi să iasă din apatia prezentă.

Mii de indivizi fură nepedepsiți. Mii de servitoare circulă din casă în casă, ducând cu ele informațiuni prețioase pentru viitoare lovituri. Groaza de formalități trebue să dispară. Cu o formalitate neînsemnată în plus, adeseori, avutul și viața noastră pot fi asigurate.

Dr. I. FR. BOTEZ

Educația tineretului la alte popoare
Balila la italieni.

Deviza: „Cartea și pușca"

de **C. Ungureanu**
fost Inspector școlar

Tineretul de astăzi este considerat în toate țările ca un capital național care trebuie îndrumat, utilizat și valorificat.

Lumea contemporană, determinată de noile idealuri de viață ale popoarelor, a impus o remarcabilă schimbare în ideologia statelor. In toate părțile s'au creiat instituții noi înființate de stat și conduse de acesta.

Caracteristica acestor instituții este nota proprie a poporului respectiv, iar factorul dinamic e tineretul de valoarea și educarea căruia încă cu mulți ani în urmă, conducătorii de popoare, și-au dat seama.

Pretutindeni se face o puternică educație națională și se caută a-l îngloba pe individ încă din primii ani, în activitatea din care face parte în vederea asigurării unui *„viitor pe care tineretul printr'o pregătire temeinică și timpurie trebuie să-i asigure"*.

In acest ritm ne-am integrat și noi prin crearea de către M. S. Regele a instituției străjerești care este românească din cap și până în picioare, care stă în slujba neamului pentru tot ce are acest neam mai sfânt și care răspunde unei necesități vitale a acestui popor românesc. Străjeria, nu este legată de o persoană, sau de un regim politic, așa cum e în Germania în Italia, în Rusia sau în Portugalia; străjeria este a țărei întregi, iar idealurile străjeriei sunt idealurile poporului român.

Spre a ne da mai bine seamă, să vedem cum este organizată educația tineretului la alte popoare. Să începem cu Italia.

Opera Balila

Prin legea din Aprilie 1926, Dueele Musolini, creiază o instituție de stat denumită *„Opera Balila"* care să se ocupe cu educația morală și fizică a tineretului italian.

Dar această instituție, nu are caracterul unei instituții de stat așa cum noi înțelegem instituțiile de stat, ci Balila italiană depinde de partidul fascist, care în afară de educația fizică și morală, urmărește să dea și o educa-

(Continuare în pagina 2-a)

TESTA

La dureri de cap, dinți

Sâmbătă 20 Aprilie pleacă excursia

Iași--București

DUS și INTORS

Plecarea la ora 13.07 cu tren RAPID

Locuri limitate și rezervate.

Inscrierile se primesc NUMAI până Vineri seara la

Agenția Wagons-Lits // Cook

Iași, Piața Unirii

Reîntoarcerea din București Marți seara la ora 23.

DOCTOR

Aurel Mihailescu

Medic al Spit Sf. Spiridon și Casa Asigurărilor Sociale

BOLI DE RINICHI GENITO-URINARE

Explorațiuni și tratamente prin cistoscopie, uretroscopie, cureți de înaltă frecvență

Cons. 1—3 d. a. și 7—9 seara

Str. Lascar Catargiu 74

(lângă Piața Sf. Spiridon)

De vânzare 42 stupi

sistematici cu albine, perfectă stare. Perival, Basarabia, Samsonov.

DOAMNA DOCTOR

PARHON C. ȘTEFANESCU

Medicprimar al Spit. Socola

Consultă pentru

Boale nervoase și ale glandelor cu secrețiuni interne

METABOLISM BAZAL

Cons. 2—4 p. m.

Str. Tăutu 2 Tel. 2269

Înștiințare

Comitetul școlar al Liceului Industrial de băeți din Iași str. Sărăriei No. 2 invită pe părinții elevilor și persoanele ce se interesează de bunul mers al școalei la adunarea generală ce va avea loc Duminică 30 Aprilie 1939 la orele 9 a. m. cu următoarea

Ordine de zi:

1) Votarea bugetului pe anul 1939 | 940.

2) Descărcarea comitetului de gestiunea 1935 | 938.

3) Complectarea comitetului școlar.

In caz când la prima adunare nu se va întruni numărul legal de membri, atunci adunarea generală se amână pentru Duminică 7 Mai a. c. orele 9 când se va ține cu orice număr de membri vor fi prezenți.

Comitetul

x La o masă copioasă nu trebue să lipsească „Borvizul de Borsec".

Cărțile de imobile

Obligația proprietarilor de a declara chiriașii

Se aduce la cunoștința generală a populației Municipiului Iași că, începând dela 23 Aprilie 1939, intră în vigoare cartea de imobil prevăzut de regulamentul pentru punerea în aplicare a dispozițiunilor art. 8 din legea privitoare la îndatoririle proprietarilor și chiriașilor principali de a declara identitatea chiriașilor și subchiriașilor.

Pentru aducerea la îndeplinire a dispozițiunilor cuprinse în sus citata lege și regulamentului ei, toți proprietarii de imobile sau giranții lor, locatarii principali sau însărcinații lor de afaceri, care dau cu chirie case, apartamente sau odăi, indiferent de destinația lor, cu contracte scrise sau verbale, sunt obligați ca începând dela data de 23 Aprilie, să complecteze Cartea imobilului în două exemplare precum și a fișelor No. 1, 2, 3 și 4, pe care le va depune pentru viză la Comisariatul de Poliție, în Circumscripția căruia este situat imobilul.

Termenul înăuntrul căruia trebue predate cărțile de imobil este de 30 zile, începând dela 23 Aprilie 1939.

Toate aceste cărți de imobile să fie complectate conform rubricilor respective și pe baza actelor de identitate și a relațiunilor comunicate de chiriași, subchiriași, sau de cei găzduiți de orice titlu.

Neștiutorii de carte vor aplica pe formularele respective amprentele digitale ale mânei drepte.

Odată cu depunerea cărților de imobile la Comisariatul respectiv, se impune a se depune pentru control și actele ce-au fost folosite la înscriere.

Toți locuitorii, fără deosebire de naționalitate, sex sau vârstă, care se găsesc cu domiciliul permanent sau provizoriu în cuprinsul Municipiului Iași, sunt obligați să comunice prezența lor proprietarilor sau chiriașilor principali și să le pună la dispoziție actele de identitate pentru complectarea cărții imobilului.

Deasemenea sunt supuși la aceleași obligațiuni și cei găzduiți fără plată, fie din altă localitate, fie din Iași.

Instituțiile militare vor complecta cartea imobilului pentru ofițerii și reangajații ce locuesc în apartamentele imobilului.

Trupa nu se înregistrează.

Soldații se înscriu în lista familiei din care fac parte, cu mențiunea că se găsesc la stagiul militar.

Instituțiile de stat și particulare, întreprinderile comerciale, bancare și industriale de orice fel, hotelurile, căminele și internatele, vor înscrie în cartea imobilului numai personalul angajat care are locuințe în imobil.

Elevii interni nu se înregistrează.

Pasagerii hotelurilor vor urma legea specială.

Cartea imobilului se procură de la debitele C. A. M. din Iași cu începere dela 15 Aprilie. Costul unei cărți de imobil este de 40 lei.

Fișele No. 1, 2, 3 și 4, care fac parte integrantă din cartea imobilului, se procură deasemenea de la debitele C. A.M. și costul unei fișe este de 3 lei.

Toți locuitorii, cari nu se vor supune dispozițiunilor de mai sus, se fac pasibili de sancțiunile prevăzute de art. 3 din Legea și Regulamentul de mai sus, pentru înscrieri neadevărate sau omisiuni (100.000—2.000.000, sau 3000—10.000 lei amendă).

Organele polițienești ale acestei Chesturi de Poliție vor proceda cu severitate la aplicarea strictă a dispozițiunilor prevăzute în legea și regulamentul de mai sus.

Chestorul poliției Iași

GH. LEAHU

Secretar de Chestură

D. IANCU

x Voie bună și sănătate căpătați bând regulat „BORVIZ DE BORSEC".

Cinema SIDOLI

AZI

Fecioara rătăcită

după capo-d'opera lui

Henry Bataille

— cu marile vedete —

Annie Ducaux

Victor Francen

Juliette Faber

odată cu seria 2-a ultima

OMUL cu mască

sfârșitul celui mai senzațional film de aventuri din câte a cunoscut ecranul până azi.

Jurnalul „Paramount"

Mica Publicitate

DE INCHIRIAT casă nouă str. Eternitate 32 bis compusă din 3 camere, 2 antrete, bucătărie, camară, sală de baie, confort modern. Apă, lumină, canal. A se adresa la adresa de mai sus.

DE INCHIRIAT Un apartament compus din 3 4, 5, camere mari, 2 antrete, bucătărie, camară, 2 magazii de lemne, pivniță separată grădină aces la baie, având instalație de apă, canal, lumină etc.

A se adresa în Str. Rafail No. 1 prin Str. Albinet, prima stradă la dreapta.

DE INCHIRIAT Localul din Piața Unirei fost ocupat de restaurantul Sternberg, complect renovat și liber imediat.

Idem mai multe prăvălii de sub Traian 2, în Str. A. C. Cuza 27 (fost Poșta).

Informațiuni avocat I. Serafim Iași.

PIERDUT cartea de capacitate în meseria de tâmplar, pe numele de Meier Meier din Socola 81.

Se declară nulă.

DE VÂNZARE imobilul din str. Ralet 12. Două apartamente moderne. De închiriat un apartament. Adresați: Ralet 1 bis. Telefon 1453.

LICENȚIATĂ LATINĂ prepară curs superior și inferior. A se adresa la ziar.

INCHIRIEZ un apartament (2, 3 camere, bae, bucătărie) în cartierul Copou.

A se adresa la ziar.

GUVERNANTĂ GERMANĂ se caută pentru doi copii 5 și 7 ani. Adresa Pr. Țincoca, Biserica Talpalari Iași.

DE VÂNZARE imobilul din str. Apedue 23, cu tot confortul, Aproape de Piața Halei și centru, având grădină cu pomi tructiferi și flori.

Condițiuni favorabile.

DE INCHIRIAT 4 camere-bucătărie, pivniță, camară de lemne, sau două apartamente compuse fiecare din câte 2 camere, bucătărie, camară lemne, pivniță, lumină, apă, în str, Albinet 14 bis. Vizibile zilnic dela 10-12 a. m. și 3-6 p. m.

DE VÂNZARE casă de raport 4 apartamente. Preț avantajos. A se adresa proprietar în curte. Ghica Vodă Nr. 13.

De vânzare

teren pentru construcții, 300 m. p. în regiunea Copou, lângă clădirea în construcție a Școalei Politechnice. Preț convenabil. A se adresa la ziar.

x Înainte de a vă cumpăra vin, treceți și gustați vinurile dela desfacerea din str. A. Cuza No. 27, casele Teitler (fostă Poșta veche).

Normaliștii căzuți de două ori pot să se prezinte a treia oară la examenul de capacitate

Prin decizie ministerială, ministerul ed. naționale a dispus ca absolvenții și absolventele școlilor normale, care au căzut de două ori la examenul de capacitate, se pot prezenta pentru a treia oară.

Acei care nu vor reuși nici de data aceasta pierd dreptul de-a fi numiți în învățământ.

V. MX.

SPORT

Aquila-Vulturii 10-1 (3-1)

Duminică 16 Aprilie a. c. s'a disputat pe stadionul sportiv Regele Ferdinand I, match-ul pentru campionatul districtual de fotbal, între echipele Aquila fosta campioană a Iașuiui pe anul 1939—1938 și Vulturii.

Match-ul s'a terminat prin victoria la scor a fostei campioane. Au marcat: Obpașa (3), Aron (3), Herman (2), Lăzescu (1), Vergea (1) și punctul de onoare al Vulturilor de Jug. Componenții echipelor au fost următorii:

Aquila: Roman, Grișa, Spiru, Vânătoru, Călin, Miron, Abrașe, Vergea, Herman, Lăzescu și Aron.

Vulturii: Doboșaru, Velea, Jug, Valerică, Vizitiu, Elias, Gheorghiu, Stipler, Tolea, Segal, Dichie.

Jocul a decurs tot timpul prin neta superioritate a Aquilei. S'a remarcat dela învingători întreaga linie de atac, în special Aron, care este un element de valoare incontestabilă. Apărarea a făcut un joc mediocru.

Dela învinși s'a remarcat apărarea, mai ales Jug,—fostul textilist. Atacul slab. CR.

Ecouri dela Festivalul artistic-cultural

dela Ateneul „Sft. Haralambie"

Duminică 16 Aprilie, Ateneul Sft. „Haralambie" a prilejuit festivitatea deosebită cu program artistic-cultural, la care Părintele Niculea—directorul Ateneului—a dat dovadă de un larg spirit de organizare și colaborare părintească cu tineretul, fapte ce trebuesc relevate atenției opiniei publice ieșene.

După un popas de mai bine de trei săptămâni—din cauza sărbătorilor Paștelui—Ateneul își reincepe activitatea în sezonul însorit al Primăverii.

La tribuna oratorilor urcă Dl. General Octav Boian președintele Asociației scriitorilor militari români care ne vorbește duios despre „Târgul Ieșilor de altă dată".

Făcând o privire retrospectivă a aspectelor sociale, morale și edilitare ale vechei noastre urbii — într'o limbă autentic moldovenească—d-sa evocă figura marelui dispărut Ioan Creangă al cărui elev a fost.

Publicul a răsplătit cu aplauze frenetice, conferința distinsului ostaș ieșan d. Constantin Meissner, fost ministru și profesor al d-lui General Octav Boian și-a felicitat fostul său elev, cu acea căldură în care vorbesc amintirile din anii petrecuți în școală.

Partea artistică a programului s'a executat de către tinerele elemente ale „Asociației artistico-culturale Sf. Haralambie" din care se desprind ca talente de viitor: d-ra A. Crețu, d-nii Mahalu, Volbea, Teodoru, Mărdărescu etc.

Părintele Niculea închee succint festivitatea, făcând cronica evenimentelor externe și interne.

Sf. Sa comentează obiectiv situația internațională din ultimul timp, insistând mai mult asupra poziției României față de celelalte popoare.

Politica înțeleaptă pe care o duce Marele nostru Rege Carol al II-lea trebua să impună tuturor cetățanilor o solidaritate un calm și o cumințenie pentru ca printr'un efort comun să ducem destinele țării noastre spre progres.

După înălțătoarele cuvinte ale Părintelui Niculea asociația intonează Imnul Regal după care festivitatea ia sfârșit.

x Mâine dimineață 21 Aprilie orele 8 va avea loc în cabinetul medicului șef al Asigurărilor Sociale supravizitarea asiguraților propuși de D-nii medici consultanți ai Casei asigurărilor Iași pentru stațiuni balneo-climatice, de către comisiunea instituită de Casa Centrală-București.

Măcelarii ieșeni cer scumpirea cărnei

Deoarece s'a majorat prețul de vânzare al vitelor iar pieile, conform noilor dispoziții trebue să fie vândute pe un preț extrem de redus numai pentru necesitățile furnizorilor armatei, măcelarii ieșeni, au cerut sporirea prețului cărnii de vacă cu 4 lei la Kgr.

In fața acestei situații, autoritățile locale au dispus constituirea unei comisiuni formată de către un reprezentant al primăriei, al Camerei de Comerț, un inspector comercial și comisarul guvernului de pe lângă Camera de Comerț, care urmează să se întrunească Vineri dimineață la Abator pentru a studia cererea măcelarilor ieșeni și a vedea întrucât este neîndreptățită.

Azi la SCALA

Dineul la Ritz

cu Annabella și

BEȚIA AURULUI

cu Victor Mac Laglen

Stiri judiciare

Gravă reclamație împotriva unor industriași ieșeni

D. Solomon Rubin din str. I. C. Brăteanu 157 a acționat în judecată tribunalului pentru faptele de abuz de încredere și excrocherie pe industriașii Herman și Aron Kaizerman din Str. Ipsilante 17.

Petiționarul având o fabrică de turnătorie în Botoșani a fost convins de industriașii Kaizerman să devie tovarăș cu ei aducând toate mașinile la fabrica acestora din strada Ipsilante 17.

Intre timp, aflând că mai au încă o mașină în Botoșani, Herman și Aron Kaizerman prin intermediul unui oarecare Segal din Botoșani Șos. Națională, ar fi înșelat buna credință a cumnatei d-lui Simon Rubin căreia i-a spus că este trimes de aceasta și a putut obține și această mașină pe care a adus-o în localitate.

La câtva timp, după ce i-a luat toată averea, industriașii Kaizerman l'au dat afară pe fostul lor tovarăș d. Simon Rubin.

Herman și Aron Kaiserman au fost acționați în judecată cerându-li-se a fi obligați să plătească daune suma de 100 mii lei.

Vreți să știți o veste bună?
Cu mare folos dați banu
Și viața merge strună,
Dacă beți vinul *Beceanu.*

DEPOZIT:

Farmacia Beceanu

Iași, colț Piața Halei.

Furtul de la Mitropolie

D. prim procuror Paiu a înaintat eri Cabinetului I instrucție dosarul cu cercetările făcute în legătură cu furtul de ceară dela Mitropolie.

Parchetul a deschis acțiuna publică în contra tuturor vinovaților, menționând cu concluzii de arestare pe Vasile Mungiu și N. Grunberg, iar ceilalți inculpați au fost puși în libertate.

*

Apel.—Curtea de apel secția I a fixat în ziua de 15 Mai a.c. judecarea procesului foștilor conducători ai Băncei „Romano-Franceze" condamnați de tribunalul Bacău pentru bancrută frauduloasă, fals și abuz de încredere.

*

Pensie alimentară. — Dl. Petre Turtureanu din str. Vasile Lupu 19 a făcut acțiune în justiție pentru reducerea pensiei alimentare ce o plătește soției sale Aglaia Turtureanu din str. Hanciuc 16, cu care se află în divorș.

In actualitate

(Continuare din pagina I-a)

osebită importanță, deoarece scopul voiajului a fost de a inspecta serviciul de propagandă a Reichului în țările musulmane.

Legația germană din Cairo, ca și cea italiană, este centrul agitațiilor din Palestina și Siria.

Pe de altă parte, Rhodosul e un centru fortificat de prim ordin.

In cazul unui războiu, Dodecanezul va fi un pericol direct pentru Suez și teritoriile franco-engleze din Asia Mică.

Aceleași ziare arată că Italia a trimis de curând în Egipt pe comandorul Storti, cu misiune de a organiza tulburări în Siria.

Italia cheltuește sume importante pentru această acțiune, care îngrijorează cercurile anglo-franceze.

In Jugoslavia

Jugoslavia cuprinde trei naționalități distincte: sârbi, croați și sloveni, care însă trăesc în bună înțelegere.

In ultimul timp însă diferiți agenți ar încerca să tulbure această înțelegere, pentru scopuri lesne de ghicit.

S'au folosit mai ales unele neînțelegeri între guvern și dl. Macek șeful croaților.

Față de această situație, primul ministru Svetcovici a avut o întrevedere cu d. Macek, arătându-i necesitatea imperioasă ca poporul jugoslav să fie unit.

Dealtfel demersuri în acest sens a făcut însuși Prințul Regent Paul.

D. Macek a răspus:

Eu nu vreau separatism. Ar fi o crimă să cer așa ceva, căci Jugoslavia ar avea soarta Cehoslovaciei.

Dar cer o largă autonomie, iar croații să fie puși pe picior de egalitate cu sârbii și slovenii.

O nouă legislație democratică va aduce deplină înțelegere:

Guvernul jugoslav face toate eforțările pentru unitate și sonlucrare rodnică.

Educația tineretului la alte popoare

(Continuarea din pagina 1-a)

ție politică acestui termen, în măsura în care acest tineret trebuie să se încadreze în viața statului fascist.

Numele instituției vine dela copilul genovez Giuseppe Balila care în ziua de 4 Decembrie 1746 fiind bătut de un ofițer austriac din trupa care ocupa cetatea, a reacționat imediat lovind pe ofițer cu o piatră. Soldații de sub comanda ofițerului au alergat după copil să-l prindă și să-l pedepsească. In ajutorul acestui copil a sărit populația cetății. O luptă pe viață și pe moarte s'a încins între cele două tabere; iar Austriacii au fost izgoniți din cetate.

Iată deci, eroismul unui copil italian care la ofensa cotropitorului a reacționat, ridicând în massă pe concetățenii săi și salvând astfel cetatea natală. Musolini vrea să crească un asemenea tineret: dârz, mândru, puternic, conștient de rolul ce va avea de îndeplinit în Italia fascistă.

Comandanții acestui tineret se pregătesc în școli speciale, denumite Academii: La Roma sunt două de băeți și la Orvieto este una de fete. Organizația Balila este o organizație militară care caută să creeze soldați fasciști în primu rând.

Educația tineretului italian nu este peste tot la fel. Pe țărmurile mărilor, tineretului i se dă o educație special marinărească. Pretutindeni, nu se perde din vedere că acest tineret aparține întâi partidului și apoi Italiei. „Cine se dă biruit înainte de a lupta, sau cine cade învins acela nu e fascist". „Fascistul biruie chiar cu prețul vieții". „Cine poate munci, știe să biruie" „Munca e bucuria fascistului".

Prin toate mijloacele caută să i se insufle acestui tineret, credința în misiunea poporului fascist italian. Pe primul plan stă educația fizică, muzica dansurile, cultul tradiției. De timpuriu sunt deprinși copii să facă lucruri de folos obștesc și să ia contact cu realitățile crude ale vieții.

Opera Baliba încordează tot tineretul italian dela 6—18 ani. Băeții se împart după vârste în *Balila* și *Avantgardiști*, iar fete în *„Mici Italiene* și *Tinere „Italiene"* Toți băeții dela 6—8 ani alcătuesc *„Fii Lupoaicei"*. Dela 8—12, alcătuesc *„Balila excursioniști"*. Dela 12—14 ani *„Balila pușcași"*. Dela 14—16 ani *„Avantgardiști pușcași"*. Dela 16—18 ani *„Avantgardiști Mitralieri"*.

Tineretul depe malul mărilor formează:

Dela 6—8 ani *„Fii Lupoaicei"* Dela 8—12 ani *„Marinarii semnalizatori și piloți"*. Dela 12—18 ani *„Avantgardiști artieriști și mitralieri"*

Organizație Balila este militară, cu următoarele formații:

1) *Grupare* formată din 11 tineri cu un șef.

2) *Plutonul* format din 3 grupe.

3) *Centuria* formată din trei plutoane.

4) *Cohorta* formată din trei centurii.

5) *Legiunea* formată din cohorte.

Educație ce se dă acestor tineri este o educație militară tineretul obișnuindu-se de timpuriu cu mânuirea armelor.

Se accentuiază pretutindeni și în toate împrejurările că acest tineret este al partidului, iar șeful lui e șeful partidului fascist.

Ducele Musolini și-a dat mai bine decât oricine seama că viitorul unei țări depinde în cea mai mare parte de pregătirea ce se dă tineretului și cu cât acest tineret va crește și va trăi în spiritul fascist cu atât statul totalitar fascist va putea privi viitorul mai cu încredere.

C. UNGUREANU

CITIȚI „OPINIA"

Centenarul nașterei Regelui Carol I

Poporul român comemorează astăzi 100 ani de la nașterea primului rege al țării noastre, întemeietorul glorioasei dinastii românești.

E sărbătoarea întregei țări, prilej de amintit glorioasele fapte ale acelui care a făurit independența României.

Tabloul reprezentat de noi este după o pictură de Ajdukievicz, din colecția Muzeului Militar-București.

Informațiuni

x Contractul existent dintre Fundațiile Regale Carol I și cinematografele „Sidoli"-„Phönix", va fi reziliat pe ziua de 1 Mai crt.

x Expoziția tânărului pictor ieșan, *Ioan P. Nicolau*, deschisă într'o sală din Piața-Unirei (vis-a-vis de „Brașadiru"), marcând un frumos și bine meritat succes, va mai rămâne deschisă câteva zile.

x La Oficiul din Huși a Camerei de Muncă din Iași s'a declarat un post vacant de secretar în urma demisiei d-lui Ion Gh. Popa.

x STRĂJEREȘTI. — D-nii institutori sunt rugați să ia parte Sâmbătă 22 Aprilie, ora 6 p. m. în sala Sport și Muzică, la exercițiile în vederea serbărilor de la 8 Iunie.

x *Săptămâna eleganței feminine se inaugurează de azi la „Scala" cu filmul luxului și tinereții „Dineu la Ritz" cu fermecătoarea Annabella logodnica lui Tyrone Power.*

Violent incendiu la Piatra-Neamț

Piatra Neamț 20.—Un violent incendiu a distrus eri noapte șase case din localitate, str. Unirii, lăsând pe drumuri 12 familii.

Focul a izbucnit la ora 3 noaptea la imobilul cu No. 33, locuit de cârciumarul Iancu Rotman.

Fiind alimentat de vânt el s'a întins imediat la locuințele vecine, distrugând șase imobile,

Dându-se alarma, au sosit pompierii, pichetul de incendiu al [reg. 15 inf., serviciul de pompieri al fabricei de celuloză și cel al fabricei de mucava, care au început—ajutați de locuitori—operațiunile de stingere și de izolare.

Se crede că focul ar fi luat naștere dela o bucătărie a lui I. Rotman.

Acesta a fost reținut pentru cercetări.

Casele arse sunt proprietatea următorilor: G. Panteriu, Iancu Cărpineanu, singura casă asigurată; Andrei Ichim, Grigore Corbu, Ion Călugărița, Const. Popovici etc.

Toți locatarii—12 familii—sunt oameni săraci.

Noul sediu al breslelor muncitorești din Iași

Începând de săptămâna viitoare, breslele muncitorești cu sediul în Iași str. Sărărie 193 se mută în centru, curtea caselor Olșanschi din str. Ștefan cel Mare.

Cu acest prilej, breslele au luat hotărârea ca, în cadrul mișcării „Muncă și voe bună" inițiată de d. prof. Mihail Ralea, ministrul muncii, să alcătuiască un cerc artistic, format din elemente dotate din rândurile muncitorimei ieșene. Acest cerc, (având și o bibliotecă), va da festivaluri, șezători artistice - literare, va organiza excursii, etc.

Primul festival în acest gen va avea loc în seara zilei de Duminică 23 Aprilie a. c. la Casa Poporului din cartierul Socola.

Toate breslele participă la buna reușită a festivalului

J.

Noua organizare a serviciilor agricole

In urma legei apărute recent, Ministerul Agriculturei și Domeniilor, a desființat serviciile agricole, eforiile comunale și județene de păsune și serviciile veterinare.

Toate aceste servicii au fost anexate pe lângă Camerile de agricultură ale fiecărui județ.

Pentru o mai bună activare în domeniul agricol, ministerul a făcut noi încadrări de funcționari dela serviciile desființate, pe lângă Camerile de agricultură.

Pentru Ținutul Prut, ministerul a făcut următoarea repartiție care a fost comunicată d-lui ing. Traian Dănescu inspector agricol al ținutului.:

La camera de agricultură Iași secretar director d. ing. Emil Boianovici, șef serv. agricol, d. ing. Gh. Nastasă și șef serv. veterinar d. dr. Florian Măgureanu. La Camera de agricultură Bacău secretar director d. ing. Eremia Născut și șef serv. veterinar d. dr. V-le Stavăr; La Baia secretar director ing. Mihail Rubenschi, șef serv. agricol d. ing. Ion Păiuș și dr. veterinar d. Medt Mihai; La Bălți secretar director d. ing. Grigore Vasilache, șef serv. agricol, d. ing. M. Gubencu și dr. veterinar d. Nec, Gluhovschi; La Botoșani secretar director d. ing. N. Neagă, șef serv. agricol d. ing. Cerchez Bogdan și dr. veterinar d. Apostoliu Anibal; La Neamț secretar director d. ing. Ion Țapu, șef serv. agricol d. ing. Neculai Pânzar și dr. veterinar d. Th. Sântu; La Roman secretar director d. ing. Demetru Popescu, serv. agricol ing. Gh. Tocan și dr. veterinar d. Ioan Varlam; La Soroca secretar director d. ing. S. Grăjdeanu, șef serv. agricol d. ing. Nec. Popa și dr. veterinar d. V-le Bivol; La Camera de agricultură Vaslui secretar director d. ing. D. Ionescu, șef serviciului agricol d. ing. C. Constantinescu și șeful serviciului veterinar d. dr. C-tin Bușilă.

Acești ingineri vor fi plătiți din bugetul ținutului.

In comisiunea pentru verificarea și fixarea prețurilor la pelle din abatoare, d. ing. Traian Dăneseu inspector agricol al Ținutului Prut, a dat delegație d-lui ing. agr. Gh. Nastasă.

Incendiu din răzbunare

Un puternic incendiu s'a declarat în comuna Cozmenii-Vechi din județul nostru.

Au ars mai multe șiri de pae de grâu, proprietatea cunoscutului moșier H. Derdo, din Iași, pricinuind pagube de mai multe zeci de mii de lei. Cu multă greutate sătenii au putut localiza focul.

Cercetările făcute de jandarmi, au stabilit că focul a fost pus de individul Dumitru Morozan din Cozmenii-Vech, din răzbunare.

Cu actele dresate, Morozan a fost înaintat parchetului, care l'a deferit judecății.

Procesele dela Tribunalul Militar

Tribunalul militar al corpului 4 Armată, a judecat în ședința de eri dimineață, următoarele procese:

Bușticu Dionisie funcționar din Iași, acuzat de lese-Majestate. Acesta fusese judecat în lipsă, și condamnat la 2 ani închisoare. Făcând cerere de repunere în termen, tribunalul i-a admis-o, și a dispus arestarea lui până la 30 Mai, data judecării procesului.

Tribunalul mai dispune arestarea soldatului Maier Avram din 14 Dorobanți, originar din Iași, acuzat de nesupunere la concentrare.

Locuitorul Rădiță Agachi, din Bălți, a fost condamnat la 1000 lei amendă pentru ultraj cu lovire; tot pentru ultraj cu lovire a fost condamnat la 2000 lei amendă Ion Stariș, proprietar din Cutulești-Soroca.

Soldatul Sănduț Benone din reg. 12 Călărași, a fost condamnat la 6 luni închisoare, pentru dezertare; tot pentru dezertare, a fost condamnat soldatul Tökos Alex., din reg. 6 Vânători, la 3 luni închisoare.

Soldații Dinu Neculai și Alexa Constantin din Batalionul 1 Pază C. F. R. au fost condamnați la câte 3 luni închisoare, pentru părăsire de post.

Proprietarul, Petre Coșari din Andrieșeni-Iași, a fost condamnat la 500 lei amendă, pentru ultraj cu lovire.

Acuzarea a fost susținută de d. maior magistrat Popescu; grefier de ședință d. T. Popp.

VIF.

Bugetele Camerilor de agricultură

La inspectoratul agricol, se lucrează intens la întocmirea bugetelor Camerelor de Agricultură din întreg ținutul Prut.

Aceste bugete vor fi cu mult majorate datorită faptului că la Camerele de Agricultură au fost trecute și serviciile agricole, eforiile de păsune și serviciile veterinare desființate de minister, și a căror bugete vor fi înglobate de Camerele agricole.

D. insp. agricol al ținutului, ing. Traian Dănescu a totalizat toate datele privitoare la întocmirea bugetelor fiecărei Camere Agricole.

După toate probabilitățile bugetul Camerei Agricole Iași se va cifra la suma de 15-16 milioane lei.

*

In bugetul ținutului Prut d. Rezident Regal prof. Traian Ionașcu, a repartizat pentru Camerele de agricultură suma de 14 milioane lei, din care pentru înzestrarea comunelor rurale cu mașini agricole a fost alocată suma de 1.500.000 lei pentru sprijinirea pomiculturei și industrializarea ei suma de 1.300.000 lei.

Deasemenea pentru acțiunea culturală și propagandă agricolă a fost repartizată suma de 1 milion lei.

Conferința de la Prefectură

Astăzi dimineață are loc la Prefectura de județ o conferință a tuturor președinților și secretarilor directori ai Camerilor de agricultură din întreg ținutul Prut, pentru încadrarea în camerile agricole a tuturor funcționarilor ad-tivi și technic provenit de la serviciile agricole, eforiile de păsune și servicii'e veterinare cari au fost desființate.

Noi numiri de agronomi

In tot ținutul Prut au mai fost numiți încă 35 ingineri agronomi, care să colaboreze la o mai bună ridicare a agriculturei.

Doamnele elegante!
Domnii eleganți!
asistă chiar azi la
Dineul la „Ritz"
filmul luxului, cu
ANNABELLA
Azi la „SCALA"

Funeraliile lui N. A. Bogdan

Exact la ora 3 după amează, frumoasa biserică, Sf. Spiridon, se luminează, ca prin farmec, N. A. Bogdan doarme, — liniștit, înconjurat de flori, prin grija d-nei Bogdan, văduva adânc îndurerată.

In biserică multă lume, cunoscuți și necunoscuți. Printre cunoscuți remarcăm, d-nii Casetti și Serghie, profesori universitari, Maior Burada, un cunoscător al operei lui Bogdan. A. D. Atanasiu, regretând pe fostul său colaborator la *Arhiva*, Emil Ceicovski, dr. Zosin, Tăzlăuanu, R. Suțu, Obreja-Iași, dr. Berbeciu, Leon Popovici, Lucinescu și alți mulți, domni și doamne. Toți aceștia, îndurerați, în frunte cu dl. C. Meissner—fost ministru. Prohodul este oficiat de preoții Țincoca, Petrovanu și Cupcă, cu răspunsurile date în chip impecabil, de corul Spiridoniei.

Părintele *Petrovanu*, distinsul profesor, omagiază cel dintâi memoria dispărutului. Vorbește de marea operă literară și publicistică a lui Bogdan, — și accentuiază cu tărie, munca și cinstea exemplară a lui Bogdan.

„Vi-l dau ca pildă",—zise părintele Petrovanu, cu emoție.

D. Grigore Carp, directorul serviciului administrativ al municipiului, rostește cuvântul de regret, în numele primarului și a funcționarilor comunali. D. Grigore Carp, e chiar bine documentat, amintind de viața lui Bogdan la comună și de participarea la viața intelectuală a Iașului cel de pe urmă vorbește d. Ceicovschi, cu mare emoție. Nu uită concursul dat, prin scris și documente la organizarea Bojdeucii lui Creangă.

Sicriul cu rămășițele pământești, e scos din biserică și așezat în carul funebru acoperit de coroane.

In mare reculegere asistența conduce pe regretatul spre ultimul locaș,—unde va dormi în liniște,—dar nu va fi uitat, căci opera sa rămâne.

DAN.

Seminarul Pedagogic Universitar Iași
Comitetul Școlar

Membrii comunității școlare, părinții elevilor și toate persoanele care se interesează de bunul mers al acestui liceu, sunt convocați în Adunare Generală Ordinară pentru ziua de 23 Aprilie 1939, ora 9 a. m. în cancelaria școalei, spre a discuta și vota proectul de buget pe anul financiar 1939 | 1940.

Aceasta fiind a doua convocare, hotărârile se vor lua cu numărul de membri prezenți.

Președintele Comit. Școlar,
Director,
Profesor Universitar,
(ss) Șt. Bârsănescu

In veci nemângâiații Elise și Colonel Ionescu Alexandru, îndurerați părinți a unicei lor fiice

Aurora

roagă rudele și prietenii să ia parte Sâmbătă 22 Aprilie orele 11 jum. a. m. la cimitirul Eternitatea, unde se va oficia parastasul pentru pomenirea ei, împlinindu-se 20 ani de când ne-a părăsit.

Corpul Porărelor Trib. Iași
EXTRAS
după Publicația de Vânzare No. 1148 din 15 April 1939 a Tribunalului Iași S. III-a.

Se publică spre cunoștința generală că în ziua de 27 Aprilie 1939 ora 13 se va vinde prin licitație publică înaintea Tribunalului Iași S. III-a imobilul Doamnei Maria Ion Marcoci situat în Iași str. I. G. Duca No. 12 (Muzeloi), la cererea D-nei Olimpia D. Alexandrescu și Alice G. Danielopol pentru plata sumei de 100.000 lei. Imobilul este compus din un teren în suprafață de circa 1.200 m. p. având o clădire compusă din 7 camere, bucătărie, 2 antrete, baie, beciu de piatră cu subsol și un apartament alăturat compus din 4 camere și antret, magazie de scânduri în curte. instalație de apă, canal, lumină electrică, clădirile din cărămidă, temelia de piatră și acoperite cu tablă cuprins între strada I. G. Duca spre Școala Oltea Doamna, în față str. I. G. Duca, și tot cu str. I. G. Duca spre proprietatea Reuniunea Femeilor Române.

Licitația va începe de la suma de 414.000 lei.

Portărel, C. Gușă
Dosar No. 565/933

x Durerea de bătături te enervează și te indispune. Remediul îl găsiți în preparatul „ANTICALUS" soluție și pomadă care alină durerile și desființează bătăturile. Depozit Farmacia Dr. Ratianu strada Cuza Vodă 83.

x Pentru comenzi de BORVIZ DE BORSEC, adresați-vă reprezentantului societății, — Dl. Vasile Mândru, la cinematograful „Sidoli", telefon 2059 și la biroul de agentură și comision Mândru, tel. 1516.

x *Artista favorită a Curții Regale britanice, minunata Grace Fields, supranumită „Charlotul femenin" apare alături de Victor Mc. Laglen în filmul extraordinar de aventuri „Bețiia aurului". Azi la „Scala".*

x Destacerea de vinuri din str. Prof. A. C. Cuza No. 27, casele Teitler (fostă Poșta veche) a pus în vânzare specialități rare de vinuri vechi și noi cu prețuri simțitor de reduse.

Fecioara rătăcită
Azi la Sidoli

Știri din Stambul

Vrei să capeți simpatie
Cu o singură cutie?
Fă ca Pașa, care-o are,
Cu „Crema de lăcrămioare"

Depozit Farmacia Dr. Beceanu, Iași Piața Halei, colț.

Mai fermecătoare ca oricând. Mai superbă ca în Gibraltar. Ca un inger apare
VIVIANE ROMANCE
alături de
JEAN GABIN
Charles Vanel
în superfilmul francez
5 PRIETENI
un roman trăit de un realism zguduitor, în programul viitor la
SIDOLI

Hanul Ștefănești
și local pentru cafenea, strada Elena Doamna 8
DE INCHIRIAT
dela 23 Aprilie a. c, cu dreptul p. locatari de a schimba destinația imobilului. Inform. la propr. O. Mates com. Bivolari jud. Iași sau la d. av. J. Rosenzweig Iași, str. Ștefan cel Mare, 11.

Azi la „PHOENIX"
APARATE NOUI AUDIȚIE PERFECTĂ
DOUA FILME EXCEPȚIONALE
NOSTALGIE
Una din realizările celebrului tragedian
HARRY BAUR
AL DOILEA FILM
Tragedia unei generații
cu GLADYS GEORGE și FRANCHOT TONE
Completare: JURNAL ROMANESC

ULTIMA ORA

Germania nu sprijină nici o politică de revizuire împotriva României

Berlin 20—O notă germană cu caracter oficios comunică următoarele:

Comunicatul oficial privitor la conversaţiile dintre d-nii von Ribbentrop şi Gr. Gafencu, ministrul afacerilor străine al României, subliniază, după părerea cercurilor competente din Berlin, spiritul amical al acestor conversaţii.

Se exprimă aci părerea că îndelungata conversaţie de Marţi va contribui la îmbunătăţirea relaţiilor dintre Germania şi România, aşa cum au fost fixate prin tratatul economic încheiat de curând.

Problemele internaţionale, în măsura în care ele privesc politica externă a Germaniei şi a României, au fost tratate într'un spirit de înţelegere reciprocă.

Examinarea acordului germano-român

In cursul zilei de eri, dl. Gr. Gafencu, ministru de externe al României, a fost primit de Fuehrerul Hitler.

D-sa a avut întrevederi cu d-nii Rudolf Hess, Ribbentrop, iar seara cu mareşalul Goering.

Din cercurile politice se arată că obiectul ultimei întrevederi a fost examinarea pe larg a acordului economic germano-român şi a posibilităţilor de strângere a relaţiilor comerciale dintre cele două ţări.

Dineul dela legaţia română

Aseară, la ora 9, a avut loc un dineu de gală la legaţia română.

A participat la dineu şi delegaţia României la serbările din Berlin, formată din d-nii Vaida-Voevod, Teofil Sidorovici, gen. Dombrowschi, Gh. Brătianu şi prof. Vâlcovici.

Tratamentul minorităţilor în România

Ziarele germane de astăzi atribue o mare importanţă declaraţiilor făcute de şeful presei germane, la banchetul oferit gazetarilor români.

Cu atât mai mult, cu cât şeful presei este întotdeauna în anturajul Fuehrerului.

Ocupându-se de problema minorităţilor din România, d-sa a arătat satisfacţia deplină a cercurilor germane faţă de modul cum sunt tratate toate minorităţile din România, nu numai acea germano.

„România este în fruntea statelor din sud-estul Europei, pentru modul cum înţelege să trateze minorităţile din hotarul ei".

Germania nu sprijină nici o revizuire împotriva României

Cercurile politice germane sunt foarte preocupate de relaţiile germano-române.

Aceste cercuri arată că este falşă afirmarea că politica externă a Reichului ar sprijini vreo revizuire îndreptată împotriva României.

Germania nu va sprijini nici o astfel de politică.

In acelaş sens, scriu şi ziarele germane de astăzi.

Serbările aniversare

Astăzi încep la Berlin serbările organizate cu prilejul împlinirei vârstei de 50 ani de către Fuehrer.

Oraşul este frumos pavoazat. Edificille publice au fost împodobite cu ghirlande şi fotografii ale d-lui Hitler.

Intreaga viaţa publică este dominată de acest eveniment.

Astăzi va avea loc marea defilare a celor 24 corpuri de armată ale Reichului.

D-nii Hitler şi Mussolini nu vor răspunde negativ

la apelul preşedintelui Roosevelt

Paris 20.—Ziarele de astăzi publică ştirea că ar fi intervenit unele schimbări în atitudinea cercurilor germano-italiene, faţă de mesagiul preşedintelui Roosevelt.

Se arată anume că d. Hitler nu va da un răspuns negativ la acest apel.

In şedinţa Reichstagului, d-sa va face propuneri de pace, arătând în ce ar consta pacea preconizată de Reich.

In acelaş sens va răspunde şi Italia.

Relaţiile italo-franceze

Roma 20.—Corespondentul agenţiei Havas transmite:

Politica externă a Italiei a fost evocată în adresa citită în Camera Fasciilor şi Corporaţiilor ca răspuns la Mesajul Tronului.

In ce priveşte relaţiile italo-franceze, documentul declară că natura acestor raporturi nu poate fi caracterizată nici prin cuvântul „pace", nici prin cuvântul „conflict".

Adresa expune motivele care justifică în ochii Italiei politica axei, subliniază cordialitatea relaţiilor cu Japonia, Ungaria şi Spania, şi relevă în sfârşit că a fost posibilă o înţelegere cu Anglia atunci când această ţară a acceptat ca „teren de întâlnire şi de conversaţii irevocabila poziţie imperială dintre Roma şi Londra".

Ungaria a început demobilizarea generală

Paris 20.—Agenţia Havas anunţă din Budapesta:

Autorităţile ungare au făcut declaraţii oficiale că au început desconcentrarea generală a trupelor de la graniţa României.

Această operaţie a început la 12 Aprilie.

S'au făcut declaraţii oficiale pentru a se desminţi svonul că Ungaria n'a început să desconcentreze.

Concentrări în Suedia

Stokholm 20.— Guvernul a chemat sub arme rezerviştii din contingentele 1933—34—35 din apărarea antiaeriană, spre a face o concentrare de o lună.

Au fost chemaţi în total 14.000 de oameni.

Toma Aurel

spre campionatul Europei

Paris 20.—In cursul unei gale de box, s'a anunţat că românul Toma Aurel a fost desemnat să lupte pentru campionatul Europei la categoria cocoş cu germanul Weiss.

Matchul a avut loc la 5 Mai, la Palatul sporturilor din Berlin.

Inlesniri pentru chiriaşii concentraţi

Bucureşti 20—M. S. Regele a semnat eri decretul-lege cu privire la contractele de închiriere ale celor concentraţi.

Noul decretul are următorul cuprins:

ART. 1. Contractele de închiriere care expiră la 23 Aprilie 1939, privind imobilele urbane, se prelungesc de drept pe timp de 6 luni în favoarea chiriaşului militar activ sau concentrat, deplasat în altă localitate şi care din această cauză nu şi-au putut găsi alte locuinţe.

Intră în prevederile legii ofiţerii, subofiţerii şi soldaţii activi şi rezervă deplasaţi în alte localităţi pentru perioada 23 Martie — 23 Aprilie.

ART. 2. — Persoanele cari au luat cu chirie asemenea imobile, rămân în vechile locuinţe pentru tot timpul prelungirei, ca şi chiriaşii care ar urma să se mute în localurile folosite de aceste persoane.

ART. 3.—In procesele pentru neplată de chirie sau urmări în curs, justiţia poate acorda termene de plată chiriaşilor prevăzuţi în art. 1 chiar dacă prin contracte este altfel.

Termenele de plată nu pot depăşi durata locativă.

ART. 4.—Chiriaşii prevăzuţi la art. 1 cari au încheiat contracte de închiriere, care expiră la 23 Aprilie, au dreptul la o reducere de chirie pentru partea ce depăşeşte chiria plătită precedent.

In lipsă de asemenea contracte se va avea în vedere chiria uzufructară a imobilelor similare.

Noul ministru al României în Spania

Trimisul extraordinar şi ministrul plenipotenţiar al României la Helsinki, d. Frederic C. Nano a fost transferat în aceiaşi calitate la legaţia României din Madrid.

Reîntoarcerea d-lui M. Ralea

Dl prof. Mihai Ralea, ministrul muncii s'a reîntors în ţară, venind de la Milano.

D-sa şi-a reluat postul în primire.

Comisia navală a cerut anchetă în incendierea vasului „Paris"

Paris 20. — Din cauza incendiului izbucnit la bord, transatlant cul „Paris" s'a scufundat.

Din Havre se anunţă că majoritatee operelor de artă au fost salvate.

S'au perdut unele stampe de la Biblioteca Naţională şi două vaze de sculptorul Bomdelle.

Brutarii de pe vas au recunoscut la anchetă că lăsaseră aprins focul la cuptor.

Cum însă de la brutărie, incendiul n'ar fi putut lua asemenea proporţii, ancheta se lace în alte direcţii, deoarece toate ziarele din Havre arată că e vorba de un atentat.

Ziarele pariziene cer să se ia măsuri de siguranţă, mai ales în ceia ce-i priveşte pe străinii aflaţi în Franţa.

Unele cercuri arată că vasul „Paris" urma ca la întoarcerea din America să aducă mai multe avioane.

De asemenea el era un vas periculos în caz de războiu.

Din această cauză s'ar fi produs atentatul.

Ziarul „Le Temps" cere o anchetă discretă, lăsând a se înţelege că incendiul e opera unei organizaţii teroriste.

*

Comisia navală a Senatului întrunită aseară, a hotărât să se facă imediat o anchetă severă asupra cauzelor incendiului de pe vasul „Paris".

x Vere bună şi sănătate căpătaţi bând regulat „BORVIZ DE BORSEC".

x A fi frumoasă şi atrăgătoare este problema ce rezolvă Crema Miraculoasă. Această minunată cremă distruge petele şi coşurile de pe obraz, albeşte şi catifelează pielea dându-i un parfum delicios. Depozit Farmacia Dr. Ratianu Str. Cuza Vodă 83.

Inchiderea cinematografelor din Brăila

Brăila 20.—Din cauza sarcinelor fiscale, cinematografiştii locali au înaintat un memoriu autorităţilor în drept arătând că nu mai pot face faţă situaţiei.

Incepând de eri, cinematografele din localitate au fost închise.

CITIŢI „OPINIA"

Un cinematograf distrus de foc

Bucureşti 20.—Un incendiu a isbucnit la cinematograful „Grand" din Soseaua Crângaşi, proprietatea d-lui N. Chirculescu.

Deoarece nu era nimeni în sală, focul n'a putut fi observat.

Cu toată intervenţia pompierilor, sala a fost distrusă în întregime.

Ştiri poliţieneşti

Cercetarea unei aventuriere

O interesantă anchetă s'a făcut de către d. comisar şef Căpriţă, dela Biroul judiciar.

A fost cercetată Margare a Pantazescu zisă Pantazi, originară din Focşani, care a comis escrocherii făcând şi trafic de influenţă.

Margareta Pantazi, o femeie de 38 ani, de o frumuseţe deosebită a fost acum 3 ani posesoara unei averi de milioane lei, având moşii şi acareturi în jud. Putna.

A fost de trei ori căsătorită.

Prin lux şi petrecere şi-a irosit averea—şi atunci d-na Pantazi a început seria aventurilor, spre a putea să adune bani.

Uneori i-a reuşit alteori sistemele întrebuinţate de Margareta Pantazescu dădeau greş.

Dl. comisar Căpriţă a trimis-o la Focşani pentru cercetări.

*

Accident. — A fost transportat la spitalul „Sf. Spiridon" Grigorescu Ioan, din serviciul C. F. R. Iaşi, care fiind în cârciuma d-lui Iancu Avram din str. Sărăriei 62, s'a tăiat din greşală la mâna dreaptă provocându-şi o rană gravă.

*

Incendiu.—Un incendiu s'a declarat astă-noapte la un grajd al d-lui Moise Şmilovici din str. Spital Paşcanu 25.

Pompierii sosind la faţa locului au reuşit să localizeze focul, salvând casele dimprejur.

Accident.—Maşina 224 Iaşi s'a ciocnit cu un cotiugar în piaţa Cucu, colţ cu str. Cuza Vodă.

*

Furturi.—Un îndrăzneţ jaf s'a comis astă noapte. Din locuinţa d-lui Moise Ţimand din str. Căpitan Păun 3, s'a furat suma de 35,000 lei; bijuterii de aur, şi 120 dolari.

Sunt anchetaţi serva Aneta Avram şi concubinul ei spre a se vedea dacă nu sunt amestecaţi în această afacere.

— D. Ioan Botez dela secţia mandate a arestat pe Vasile Sum condamnat la 3 luni închisoare pentru furt şi Dică Emilian condamnat 3 luni închisoare pentru furt.

x Camera de Comerţ a dispus amânaren cu 15 zile a termenului de revizuire a formelor comerciale din localitate, adică până la 5 Mai crt.

x D. col. Adam, inspector municipal a confiscat un număr de pâini cu lipsă la cântar dela filiala Iţic Marcovici din str. Bulev. Ferdinand 23.

ORA 12

INTREVEDERI italo-jugoslave

Belgrad 20—Se anunţă pe cale oficială că dl. Tzintzar Marcovici, ministru de externe al Jugoslaviei, va avea o întrevedere cu contele Ciano ministru de externe al Italiei.

Intâlnirea va avea loc în ziua de 22 Aprilie, la Venezzia.

Dl. Marcovici va pleca în Italia însoţit de ministrul Jugoslaviei la Roma.

Activitatea diplomatică la Roma

Roma 20 — Contele Teleki, primul ministru al Ungariei şi dl. Czaki, ministru de externe, cari se află în vizită la Roma, au avut aseară întrevederi cu ambasadorii Germaniei şi Poloniei.

Contele Ciano a dat un dineu în onoarea oaspeţilor ungari.

O hotărâre a comitetului arab

Ierusalim 20. Comitetul arabilor din Liban, Siria şi Palestina a hotărât să înceteze orice luptă, pentru a putea fi gata să se alăture puterilor europene, în cazul unui conflict.

America nu mai trimite ambasador la Berlin

Washington 20.— Din cercurile politice se anunţă că guvernul Statelor-Unite nu va mai trimite ambasador la Berlin.

America are un însărcinat de afaceri în Germania.

Ancheta dela Havre

Paris 20. — Ministrul marinei a plecat la Havre să ancheteze personal incendiul de pe vasul „Paris".

Ancheta a stabilit că se primiseră mai multe ameninţări către compania respectivă şi se luaseră măsuri.

LICEUL INTERNAT IAŞI

Publicaţiune

In ziua de 28 Aprilie 1939 ora 17, se va ţine la Liceul Internat Iaşi str. Toma Cozma No. 4, licitaţie publică prin strigări, pentru vinderea în total a sculelor şi materialelor de dentistică noi, pe care amatorii le pot vedea în orice zi de lucru dela 9-12 şi 4 7 d. am. în Cabinetul dentar al acestui liceu.

Licitaţia va începe dela suma de Lei 25.000.

Concurenţii vor depune o garanţie de 5 la sută în numerar sau efecte de stat.

Dacă prima licitaţie nu va avea rezultat satisfăcător, se va ţine a doua şi a treia licitaţie în zilele de 3 şi 11 Mai 1939, la aceiaş oră şi în aceleaşi condiţiuni.

Director, IOAN LUPU
No. 2173 din 18 Aprilie 1939

CEL MAI BUN cumpărător 82
str. Brătianu

Dr. R. DAMSKER
Medic de Spital
BOLI INTERNE
plămâni, inimă, rinichi
Str. Ghica Vodă No. 32

Seminţe selecţionate de flori, legume furaje, cu preţuri reduse.
Gazon englezesc cal. I-a Lei 50 kgr.
Gazon englezesc cal. II-a „ 40 „
găsiţi la
ALTER MICHEL
IAŞI — PIAŢA HALEI 15—17 Telefon 1478

Vedeta care a cucerit continentele
ANNABELLA
apare în ultimul şi cel mai reuşit film al eleganţii
Dineu la Ritz
O realizare pasionantă, care cucereşte, încântă şi distrează, cu PAUL LUKAS — DAVID NIVEN
Odată cu cel mai mare film de aventuri senzaţionale
BEŢIA AURULUI
cu mare'e artist american
Victor Mac Laglen
şi femeia supranumită „Charlotul femenin
GRACE FIELDS
Jurnalul „Fox Movietone"
AZI LA SCALA

ANUL XXXVI No. 9622

ABONAMENTE:
Lei 350. . . . . pe un an
„ 180. . . . . „ 6 luni
„ 90. . . . . „ 3 luni
„ 35. . . . . „ 1 lună
„ 1500. . . . Instituții publice

Atelierele tipografice „Opinia"
IAȘI STR. LAPUȘNEANU 37

1 LEU

OPINIA

Ziar popular cotidian

SAMBATA 22 APRILIE 1939

TELEFOANE
Redacția. . . . . No. 1298
Administrația . . . . . „ 1299
Serv. de noapte red. . . . „ 1436

Redacția și Administrația
IAȘI STR. LAPUȘNEANU 37

Director C. R. GHIULEA

BIBLIOTECA UNIVERSITĂȚII -IAȘI-

Infăptuiri în cadrul noilor așezări

Avem acum, după un an și mai bine dela noua Constituție, oarecare perspectivă în timp, ca să putem judeca pe temeiul de realitate și faptă, roadele noului regim introdus prin voința M. S. Regelui și a poporului Său.

In primul rând, în aceste ceasuri grele, nu se mai poate nimeni îndoi, cât de folositor pentru Țară este că împrejurările de față nu ne-au găsit desbinați și dezorganizați ca pe vremea partidelor politice. Realizarea solidarității naționale în jurul ideii de Patrie și Tron, este rodul cel mai însemnat, este posibilitatea unică de salvarea Țării înfăptuită sub noua așezare obștească.

Apare acum, în împrejurările acestea covârșitoare, cât de necesară era o definire a politicei noastre externe, o îndrumare a ei pe căile din ultimul an; o politică înțeleaptă, leală și prudentă, în continuarea principiilor pacifice de care a fost animat totdeauna poporul nostru.

Pe acest drum a consolidării păcii în Sud-Estul Europei, acordurile comerciale, unele înfăptuite, altele pe cale de realizare au fost posibile mulțumită acestei politici chibzuite, lipsită de orice agresivitate și afirmând în permanență caracterul ei defensiv.

Cu demnitate și mândrie se prezintă azi România în mediul European, ca o țară care a știut să facă toate sacrificii pentru întărirea mijloacelor de apărare a independenței și integrității ei, și care dorește ca la adăpostul puterii sale militare, să se dezvolte în liniște. O țară în interiorul căreia domnește ordinea și năzuința de propășire; o țară cu toate socotelile bugetare, financiare și comerciale echilibrate și cinstite, dornică de a-și îndeplini în pace rolul ei ca factor de civilizație și prosperitate în aceste părți ale lumii.

O frânare a risipei banului public, măsură venită la timp a putut să ne dea o armată bine înzestrată, echipată și instruită. In noul buget 850 milioane au fost înscrise pentru a ușura traiul ofițerilor și subofițerilor.

Noua așezare a lucrurilor din țară, agricultura e îndrumată spre intensificare și industrializare; ea devine un izvor mereu sporit de bogăție, dându-ne posibilitatea să o valorificăm prin acorduri cu străinătatea și să ne perfecționăm an cu an culturile.

Școala, justiția, cultele,— toate instituțiunile de bază ale Statului sunt reorganizate în spiritul comandamentelor ce prezidează cele mai înalte interese ale Țării, iar pe întregul teritoriu, comunele sunt în plină înflorire prin activitatea Serviciului Social, ofensiva sanitară și tot curentul atât de însuflețit al ridicării satelor.

Iată înfăptuiri care ne fac să privim cu încredere viitorul țării ori cât de grele ar fi ceasurile pe care le trăește Europa întreagă. In mijlocul furtunii noi stăm însă neînfrânți având conștiința forței noastre, care decurge din solidarizarea poporului cu șeful său unic,—Majestatea Sa Regele Carol al II-lea. Infăptuirile pozitive, de vădit bine obștesc, care caracterizează această epocă a solidarizării naționale din cursul ultimului an arată oricui că suntem pe calea cea bună, pe calea care duce la izbândă.

IN ACTUALITATE

Acțiunea Papei în sprijinul păcii

Cercurile politice franceze subliniază că în decursul ultimelor evenimente, Papa Pius XII a dus o importantă acțiune în sprijinul păcii.

PAPA PIUS XII

Inaltul Pontif a însărcinat pe cardinalul Maglione să convoace pe toți conducătorii bisericei și să-i îndemne să lupte împotriva violenței.

Secretarul Vaticanului a avut în ultimul timp trei întrevederi cu principele Umberto al Italiei, arătându-i dorința Papei.

Insuși Papa a avut o întrevedere cu contele Ciano și a trimis un emisar la dl. Mussolini rugându-l să evite războiul pe orice cale.

Dorința Pontifului a fost adusă și la cunoștința d-lui Hitler.

Dar nu se cunoaște rezultatul...

Lagăre de concentrare

Dacă ar fi să credem ziarele franceze, la Praga domnește o teroare grozavă.

Numeroase persoane au fost instalate în tabere de concentrare.

Cel mai mare lagăr se află la Tabor în Boemia, unde sunt deținuți 30.000 de oameni.

Pe de altă parte, ziarele germane arată că lucrurile stau cu totul altfel. Cehii ca și slovacii își văd de treabă în liniște, fără să aibă de suferit vreo persecuție.

De care parte e adevărul? Să fie aproape de mijloc?

Un cadou!

Se afirmă din unele cercuri italiene că s'ar intenționa ca Italia să cedeze Germaniei portul Chisimayo din Hadramaut mic teritoriu care a fost pe vremuri englez.

Ținutul nu are nici o importanță economică; dar poziția geografică îi dă însemnătate strategică.

O bază navală în acest punct ar amenința direct drumul Indiilor.

Din această cauză englezii sunt neliniștiți.

Polonia neglijează Danzigul?

Din Berlin se anunță că în cercurile economice din portul liber al Danzigului răsună în ultimul timp plângeri din ce în ce mai puternice, plângeri pentru faptul că Polonia ar fi neglijând portul Danzigului, deși este obligată prin convenții speciale să folosească întreaga capacitate a Portului.

Nu de mult armatorii din Danzig s'au plâns că Poloniatrans portă toate grânele prin portul său propriu Gdynia și în ultimul timp se plâng iarăși că Polonia a oprit pe neașteptate toate comenzile de cereale prin Danzig, deși transporturile de cereale sunt pentru portul și orașul liber al Danzigului resursa principală de venituri pe lângă transporturile de lemne și cărbuni.

Indicele scumpetei

Oficiul de statistică al Germaniei a publicat o serie de date asupra costului vieții în diferite state, în anul 1938.

In Anglia, Statele-Unite, Ungaria, Canada și Polonia costul vieții a scăzut cu 3 la sută, din cauza ieftenirei în alimente și haine.

In Franța, indicele s'a urcat cu 9,7 la sută din cauza perturbației monetare; în Japonia cu 16,2 la sută — din cauza războiului cu China; în Suedia cu 1,2 la sută, iar în Italia cu 1,8.

In Germania, viața s'a scumpit puțin, aproape neobservat.

Ar fi interesant să știm situația la noi.

Conducătorul Germaniei

Dl. Adolf Hitler, Fuehrerul celui de al treilea Reich, a împlinit eri 50 de ani.

Dl. Hitler s'a născut la 20 Aprilie 1889 la Braunau pe Inn.

După intense lupte politice, dsa a fost numit cancelar al Reichului la 30 Ianuarie 1933, dată de când a luat conducerea Germaniei, imprimându-i drumul cerut de doctrina național-socialistă.

Germania a sărbătorit eri cu mare fast aniversarea conducătorului ei.

Serbările de la Berlin

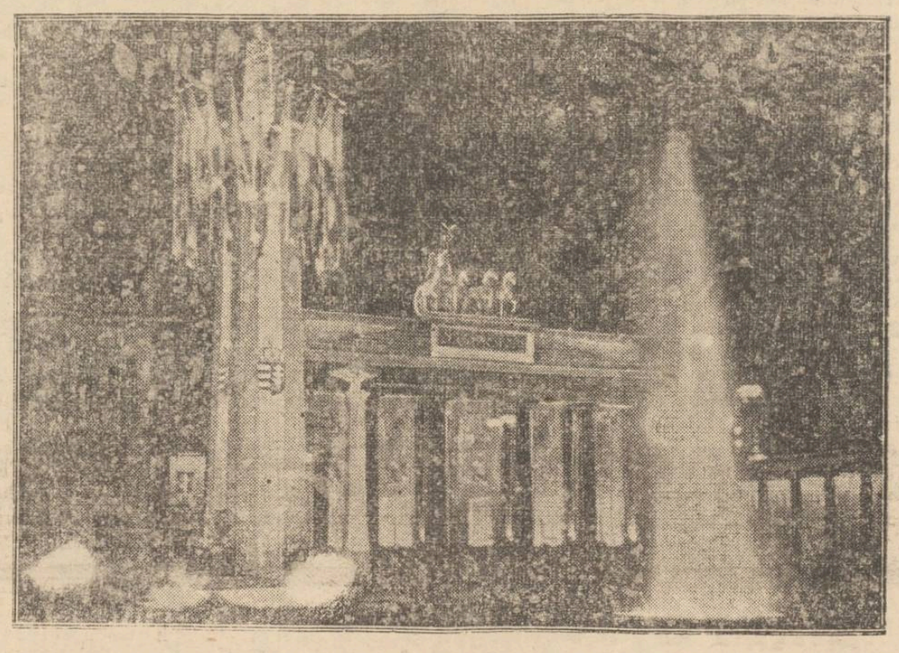

Cu prilejul aniversării Fuehrerului Hitler, au avut loc eri la Berlin mari serbări populare.

Capitala Reichului s'a gătit în haine de sărbătoare.

Toate instituțiile au fost luminate feeric, oferind un spectacol grandios.

Iată palatul Brandenburg luminat pentru sărbătorirea Fuehrerului.

Din toată lumea

Rețeta gospodinelor

„Cea mai bună gospodină din Franța", a fost aleasă la salonul artelor menajere dela Grand Palais. Dacă ar fi să credem o anchetă recentă, spune un confrate parizian, aproape 20.000 de tinere lucrătoare în vârstă de a se mărita, nu sunt gospodine perfecte.

Iată rezultatul diferitelor examene:

Pentru bucătărie: 32 la sută au meritat mențiunea „foarte bine", 38 la sută mențiunea „destul de bine" și 30 la sută... incapabile.

Pentru croitorie și cârpit, au fost 30 la sută cu mențiunea „foarte bine", 45 la sută „destul de bine" și 25 la sută incapabile.

Pentru „ținerea gospodăriei": 48 la sută foarte bine și numai 18 la sută incapabile.

Igiena infantilă lasă mult de dorit. Numărul incapabilelor se ridică la 65 la sută.

Ce ar fi dacă s'ar face și la noi un concurs pentru alegerea unei „regine a căminului"?

§§§

Origina lambeth-walck-ului

In toate localurile de petrecere de pe glob se fredonează acum noul dans englezesc lambeth-walck.

Interesantă e originea acestui dans. Lambeth-walk este numele unei mahalale de la periferia Londrei.

Pe vremuri această mahala forma un orășel aparte.

O legendă spune că pe vremea aceea în micul orășel Lambeth-walck un judecător a inventat un supliciu, constituit din a lega de gâtul și picioarele unui condamnat bolovani și a-l sili să traverseze Tamisa destul de adâncă, în chiotele mulțimii adunată pe mal și în sunetele unei muzici.

Oricât de bun înotător erai, nu se putea să nu fi luat de valuri și dus la fund, de greutatea bolovanilor.

Fantezia unui muzicant a făcut din muzica asta a supliciului, un dans care, acum câteva secole, a făcut furori în lumea întreagă.

Astăzi vechiul dans cu „doi pași înainte și unul înapoi" a fost reactualizat, dovedind că nu-i nimic nou sub soare.

§§§

Își vede un ochiu

John Carlton, un tânăr de 19 ani din orașul Brooklyn are nevoie cumplită de bani. Nu de alta, dar ca să poată învăța carte. Ține la carte mai abitir ca la ochii din cap. Și cum nu are nici diamante, nici covoare, și nici măcar un costum de vară, s'a hotărât să vândă cui o vrea să-l cumpere... un ochiu. Exact pentru suma care a socotit el că o să-i trebuie până o să ajungă la licență, adică pentru 3.000 dolari.

Dacă o fi să aibă noroc, va găsi un compatriot care să-i cumpere ochiul.

§§§

O isbândă a științei

La institutul de cercetări fizice al profesorului Bohr, la Copenhaga, doctorul Frish a reușit, cu ajutorul unui aparat special denumit „Cyklotron" să sfărâme în două, pentru prima dată în istoria cercetărilor de acest fel, un atom de uranium, element chimic de curând descoperit.

Energia electrică desfășurată de atomul spart în două e de șase miliarde de volți majoritatea energiei necesare procedurii fenomenului.

Oamenii de știință care au asistat la experiență speră să poată aplica practic această fantastică forță de energie electrică.

Realizări ieșene

Bilanțul activității în 2 decenii a „Ateneului Tătărași"

Cu ocazia împlinirii celor două decenii de activitate pe care Ateneul Tătărași le-a aniversat Duminică 16 crt., trebuie să remarcăm incontestabilele roade pe care acest așezământ le-a lăsat pe tărâmul cultural nu numai al Iașului ci al țării întregi. Găsim de aceea imperios necesar să facem o trecere în revistă a etapelor de activitate ale ateneului, care au lăsat neșterse urme în amintirea și sufletul ieșenilor.

Fondat în 1919, prin inițiativa și energia d-lui C. N. Ifrim actualul inspector general al Serviciului Social din patru Ținuturi. Ateneul Tătărași a oferit Iașului prilejul fericit de a fi primul oraș din țară care să aibe un asemenea așezământ după modelul căruia s'au făcut mai apoi sute de ateneе în cuprinsul țării.

Activitatea artistică-culturală

Activitatea Ateneului se încadrează în patru secțiuni: culturală, Cercul Românceior din Tătărași, sportivă și economico-edilitară.

Secția artistică culturală și-a evidențiat activitatea prin 521 de șezători (conferințe, coruri, teatru etc.), crearea unei biblioteci publice care actualmente numără peste 5000 volume dintre cele mai importante ale literaturii originale și străine, și printr'un număr de excursii de propagandă în Bucovina, Transilvania, Basarabia, și Vechiul Regat, care au contribuit la culturalizarea masselor prin neuitate șezători ce au avut loc în centrele mai importante.

Trebue să incrustăm aici cu această ocazie numele regretaților: Iancu Profir, fost artist al Teatrului Național, și profesorul Mihai Barbu care dezinteresați și entuziaști au dat concursul la organizarea acestei manifestațiuni culturale Nu trebuie uitat nici numele d-lui profesor Vasile Popovici, care timp de 10 ani a dirijat faimosul cor al Ateneului Tătărași ce a entuziasmat sufletele românești depe plaiurile noastre.

Roade pe tărâmul social

Un alt punct principal din programul de activitate a Ateneului Tătărași, a fost acela al educației mamelor și copiilor. Astfel s'a creiat Cercul Românceior din Tătărași, actualmente condus cu pasiune și devotament de d-na dr. Tereza general Panaitescu, ajutată de alte inimoase d-ne din acest cartier: Bujenaru, Colea, Sârbu, Mihalcea, Pascu,

(Continuare în pagina 2-a)

Pentru comercianți

Aplicarea legei timbrului

Unele modificări necesare

Noua lege a timbrului care a intrat în vigoare la 1 April cuprinde importante dispoziții cari vor fi armonizate cu unele din dispozițiunile legii fondului național al aviației.

Legea timbrului prin art. 4 paragraful 19 scutește, de pildă, dela 1 Aprilie pe micii comercianți și industriași de obligațiunea ținerii și timbrării registrelor, dacă sunt impuși prin clasificare la un venit până la 50.000 lei inclusiv, iar art. 9 al legii fondului național al aviației pedepsește fără nici o deosebire pe comercianții cari nu țin registre.

Această deosebire va fi îndreptată până la 1 Mai, când se va da o nouă redactare art. 9 din legea fondului național al aviației, în concordanță cu scutirea acordată de noua lege a timbrului.

Până când se va face această modificare, micii comercianți și industriași cari intră în prevederile legii timbrului se pot bucura de dispozițiunile legii, care-i scutește de ținerea registrelor întrucât s'au luat măsuri, pe cale administrativă, să nu li se dreseze contravenții la legea fondului național al aviației.

Timbrele pe facturi

In genere, noua lege a fondului național al aviației va avea o redactare mai conformă cu experiența obținută din aplicarea legii din 13 Octombrie 1938, păstrându-i-se caracterul de independență față de legea timbrului.

Astfel se vor aduce modificări punctului 4 din Capitolul VII al tabelei anexe la art. 7, în sensul că pentru facturile prevăzute de art 14 paragraful 13 din legea timbrului, timbrul de aviație să fie tot de 4 la mie, ca și col fiscal.

Deasemeni se va prevedea ca obligațiunea emiterii facturilor către particulari, din punctul de vedere al timbrului aviației, să se restrângă la operațiuni în valoare mai mare de 3.000 lei.

Această dispoziție va pune în concordanță dispozițiile legii fondului național al aviației cu dispoziționea similară din legea timbrului.

Unele reduceri

O rectificare esențială se va aduce Capitolului XI, deoarece s'a constatat că taxele de consumație pentru Fondul Național al Aviației, puse asupra combustibilelor gazoase sunt prea greu de suportat, și sporesc prețul.

Pentru aceste motive, taxele de 0,10 lei și 0.15 lei pe metrul cub. vor fi reduse.

Modificările din legea timbrului contradictorii prevederilor legii fondului național al aviației nu vor da prilej să se dreseze procese de contravenții până când se va modifica legea fondului Aviației.

CASA de Transporturi
AUTO RAPID
Expeditiuni şi Camionaj
Iaşi Str. C. Negri 89 Tel. 2384
Execută **Mutări** locale şi în provincie cu camioane proprii, predând dela domiciliu la domiciliu.
Serviciu special de impachetări.

TYP
Purgativ Laxativ

Mâine Sâmbătă 22 April pleacă excursia
Iaşi--Bucureşti
DUS şi INTORS
Plecarea la ora 13.07 cu tren RAPID
Locuri limitate şi rezervate.
Inscrierile se primesc NUMAI până Vineri seara la
Agenţia Wagons-Lits // Cook
Iaşi, Piaţa Unirii
Reîntoarcerea din Bucureşti Marţi seara la ora 23.

Ştiri din Stâmbul

Vrei să capeţi simpatie
Cu o singură cutie?
Fă ca Paşa, care-o are,
Cu „Crema de lăcrămioare"

Depozit Farmacia Dr. Beceanu, Iaşi Piaţa Halei, colţ.

Profitaţi de ultimile **2 zile** rămase din
Luna eftină la Quadrat

Iaşi, Ştefan cel Mare 15 (alături de Banca Emanoil Marcovici)

Pantofi şi sandăluţe		**Pantofi de damă**	
Pentru copii mici	Lei 95	Pantofi de casă eleganţi	95
„ „ mai mărişori	125	Pantofi stradă Nr. 35-36	195
„ „ între 6-8 ani	175	Troteuri piele	275
„ elevi şi eleve	245	„ antilopă	345
„ „ „ „ de liceu	295	Pantofi bărbăteşti	375

Cinema SIDOLI
AZI
Fecioara rătăcită
după capo-d'opera lui
Henry Bataille
— cu marile vedete —
Annie Ducaux
Victor Francen
Juliette Faber
odată cu seria 2-a ultima
OMUL cu mască
sfârşitul celui mai senzaţional film de aventuri din câte a cunoscut ecranul dână azi.
Jurnalul „Paramount"

I.P.S. Patriarh Nicodim
a plecat la Bucureşti

Abea venit de la Monastirea Neamţu, I. P. S. Patriarh Nicodim a fost chemat la Bucureşti.

I. P. S. Sa a plecat ieri cu acceleratul de la prânz spre Capitală.

In gară la vagonul patriarhal a fost condus de numeroşi preoţi ieşeni printre care: pr. Emilian Vasiloschi, revizor eparhial, P. C. dr. Vasile Vasilache, protopopii Dim. Ciolan, Ion Ionescu, Gh. Marim-Neamţu, Vespasian Vasiliu etc...

In capitală, I. P. S. Nicodim va lua parte la parastasul de 40 de zile dela moartea Patriarhului Miron Cristea.

In chestiunea lucrărilor de pe valea Jijiei

In legătură cu proectatele lucrări depe Valea Jijiei. Rezidenţia Regală a Ţinutului Prut ne-a trimis următoarea lămurire:

„Ministerul Agriculturii şi Domeniilor a trimis un delegat pentru a cerceta şi studia la faţa locului problema lucrărilor depe Valea Jijiei considerând că această lucrare angajează o sumă întreagă de probleme conexe: comasare, îndiguiri, plantaţiuni, şi că depăşeşte cadrul de atribuţiuni al Ministerului de Agricultură trebuind a se lucra de comun acord cu o sumă de instituţiuni ca: Ministerul Sănătăţii, Rezidenţele Regale ale celor trei Ţinuturi, Suceava, Prut şi Dunărea de Jos, Institutul Naţional, al Cooperaţiei, Marele Stat Major, Serviciul Social, Consiliul Superior Economic, toate informaţiile de până acum trebue să se ştie că nu emană dela autoritatea competintă a decide asupra oportunităţii acestei vaste lucrări.

„Până acum chestiunea se află în stadiul de propunere şi studii care nefiind încă aprobale sau hotărâte de Ministerul Agriculturii nu poate fi vorba decât de iniţiativa şi activitatea personală a delegatului acestui minister însărcinat cu studierea acestei probleme.

Dela Tribunalul Militar

Tribunalul militar al Corpului 4 Armată, compus din: d. colonel Munteanu, preşedinte, lt. col. Perju, maior Rudeanu, cpt. Biancki şi cpt. Iwers judecători, maior magistrat Ulea procuror şi cpt. Onofrei din 13 Dor. apărător din oficiu, a judecat eri mai multe procese.

Primul proces a fost al soldatului Andrieş Iacob din 13 Dorobanţi, acuzat de dezertare. Tribunalul l'a condamnat la 2 luni închisoare.

Alt proces a fost al proprietarului Ştefan din Zgărdeşti-Bălţi, acuzat de ultraj cu lovire. Inculpatul ar fi lovit un agent fiscal.

Tribunalul la condamnat în lipsă la o lună închisoare şi 2ooo lei amendă.

Tot pentru ultraj cu lovire, a fost condamnat la 1ooo lei amendă, femeia Maria Năstăsoae din com. Bălţaţi-Iaşi.

Pentru port ilegal de armă a fost condamnat la 1ooo lei amendă, săteanul Baciu Const. din Bălţaţi.

Soldatul Frasin Dumitru din reg. 24 Artilerie, acuzat de dezertare repetată, a fost condamnat în lipsă la 6 luni închisoare.

Ultimul proces a fost al săteanului Roman Zabaria din Siminicea-Botoşani, acuzat de ultragierea unui Inspector agricol. Inculpatul a fost condamnat la 500 lei amendă.

VIF.

x Voie bună şi sănătate căpătaţi bând regulat „BORVIZ DE BORSEC".

Săptămâna aceasta:
Două spectacole cu „Drumul Crucii" la Teatrul Naţional
Va cuvânta S. Sa Pr. Cicerone Iordăchescu, prof. univ.

Teatrul Religios din Bucureşti, îşi continuă cu desăvârşit succes rolul de deosebită importanţă misionară, educativă şi morală, cu prilejul turneului pe care-l intreprinde sub egida oficialităţii, pe întreg cuprinsul ţării.

Sub patronajul I. P. S. S. Mitropolit Nicodim, vor avea loc la Teatrul Naţional Sâmbătă 22 crt. seara şi Duminică 23 crt. matineu, cele două spectacole ale Teatrului Religios anunţate de noi la timp.

In locul clasicului, prolog, publicul se va împărtăşi din erudiţia şi calda expresivitate cu care P. S. Preotul Prof. Univ. Cicerone Iordăchescu, va pune în lumină însemnătatea şi caracterul educativ pe care acest teatru îl are în viaţa spirituală a poporului românesc.

Cortina odată ridicată, vom urmări lucrarea originală a d-lui I. Frumuşani „Drumul Crucii", pe care autorul a intitulat-o tragedie creştină.

Un mănunchi de patruzeci interpreţi, toţi actori tineri îşi dăruesc toată vigoarea pentru a realiza momentul religios care este „Drumul Crucii".

O muzică scenică şi coruri adecuate conduse de Prof. Şt. Popescu dela Academia Regală de Muzică întregesc armonios spectacolul.

Publicul este sfătuit să participe la acest spectacol măreţ şi cuprinzător de adevăr...

RFX.

Parastas pentru Nicu Maxim

Pentru pomenirea lui Nicu Maxim se va oficia Sâmbătă 29 crt., la Biserica Schitul Măgureanu din Capitală, parastasul de 40 de zile.

In aceiaşi zi, în urma inimoasei iniţiative a d-lui Iancu Zipa, se va oficia şi la Iaşi un parastas evocativ pentru ca bunii şi numeroşii prieteni ai defunctului să aibă un prilej de pioasă reculegere în amintirea acestui distins fost ieşan.

Pe fermecătoarea vedetă
Viviane Romance
o veţi vedea de Luni
LA „Sidoli"

Hramul Mitropoliei Moldovei

Duminică 23 Aprilie fiind serbătoarea Sf. Gheorghe, se va prăznui hramul Mitropoliei Vechi.

In vederea acestei solemnităţi deosebite, s'au făcut pregătiri intense.

Slujbele vor începe de Sâmbătă, când se va oficia vecernia de către un numeros sobor de preoţi în frunte cu P. S. Arhiereu Valerie Botoşăneanu; iar Duminică se va oficia slujba hramului de către acelaş sobor. Probabil că la aceste slujbe să participe şi I. P. S. Patriarh Nicodim.

Informaţiuni

x Camera de Muncă intenţionează ca în cursul lunei Iunie să organizeze o excursie în ţară pentru muncitorii ieşeni.

x Dl. prof. Ion Petrovici, întorcându-se din Alger, unde a ţinut un ciclu de prelegeri asupra filosofiei franceze contemporane, reia Mercuri 26 Aprilie ora 6 cursul său de istorie a filosofiei moderne în amfiteatrul 1 al Facultăţii de Litere şi Filosofie.

x D-nii funcţionari ai Breslei funcţionarilor particulari din Ţinutul Prut sunt rugaţi a se prezenta la sediul Breslei cu 2 fotografii spre a-şi ridica cărţile de membrii.

x La o masă copioasă nu trebue să lipsească „Borvizul de Borsec".

Stiri judiciare

Proces între doi proprietari

In faţa Curţei de Apel secţia I s'a judecat un interesant proces.

Dl. V-le Ilaş mare proprietar din Com. Chişcăreni jud. Iaşi a acţionat în judecată pe d. C. C. Bordei, proprietar din aceiaşi comună, pentru a fi obligat să-i restitue 6 poliţe în valoare de 300 mii lei pe care le deţine fără nici un drept.

Intâlnindu-se la primăria din acea comună, d. C. Bordei, sub ameninţarea revolverului l'a constrâns pe V-le Ilaş să-i semneze în alb cele 6 poliţe.

Deoarece aceste poliţe i-au fost luate sub violenţă, d. V-le Ilaş a cerut anularea lor.

Procesul s'a dezbătut în fond, d. Ilaş fiind asistat de d. av. C. Sion.

Curtea a rămas în pronunţare.

Condamnare pentru excrocherie

Curtea de Apel secţia I a condamnat la o lună închisoare pentru excrocherie pe Samoil Rubinştein din strada Ştefan cel Mare 30.

Fiind reprezentantul unui magazin de aparate de radio, inculpatul s'a prezentat farmacistului M. Brantz din Buhuşi, căruia s'a oferit a-i vinde un aparat de radio în rate.

Farmacistul convins a dat un aconto de 500 lei, urmînd ca Samoil Rubinstein să trimeată aparatul de radio în câteva zile.

Trecând câteva luni şi neprimind comanda, farmacistul a reclamat cazul justiţiei, care l'a condamnat pe S. Rubinştein.

Inculpatul a făcut recurs la Inalta Curte de Casaţie.

Proces între minister şi primăria Tg. Frumos

In faţa tribunalului secţia IV a venit spre judecare procesul dintre Ministerul Educaţiei Naţionale şi Primăria Com. Tg. Frumos.

Ministerul pretinde că primăria nu are proprietatea imobilului unde funcţionează şcoala primară, imobil pe care îl deţine fără nici un drept.

Acest imobil fiind proprietatea ministerului, s'a făcut acţiune pentru revendicarea acestui drept, şi pentru faptul că ministerul nu s'a folosit de el câţiva ani a cerut daune în sumă de de 700 mii lei.

Din lipsa unor acte procesul a fost amânat pe ziua de 2 Iunie a. c.

Cazul de la Mitropolie

In cursul zilei de eri s'au început cercetările la Cab. I instrucţie în afacerea furtului de ceară dela Mitropolie.

Cei doi arestaţi nu au fost încă interogaţi, deoarece magistratul instructor are de studiat toate actele dela dosar făcând tot odată şi unele investigaţii.

Astăzi arestaţii vor fi supuşi unui interogatorul de către judecătorul de instrucţie.

*

Achitări.—In faţa tribunalului secţia IV s'a judecat procesul d-lui Aron Solomon din strada Sărărie acuzat de faptele de şantaj şi excrocherie reclamat de d-na Rozalie Wachtel din str. Hotin.

Procesul s'a desbătut în fond, inculpatul fiind achitat.

*

Tribunalul local secţia IV a achitat de faptele de loviri şi insulte pe d-na comisar Ana Păun adusă în prejudiciul d-lui subinspector p. t. t. Niculescu.

Inculpata a fost apărată de d. avocat O. Raboveanu.

Pe fermecătoarea vedetă
Viviane Romance
o veţi vedea de LUNI
la Sidoli

Mica Publicitate

DE INCHIRIAT casă nouă str. Eternitate 32 bis compusă din 3 camere, 2 antrete, bucătărie, cămară, sală de baie, confort modern. Apă, lumină, canal. A se adresa la adresa de mai sus.

DE INCHIRIAT Un apartament compus din 3, 4, 5, camere mari, 2 antrete, bucătărie, camară, 2 magazii de lemne, pivniţă separată grădină acces la baie, având instalaţie de apă, canal, lumină etc.
A se adresa în Str. Rafail No. 1 prin Str. Albineţ, prima stradă la dreapta.

DE INCHIRIAT 4 camere-bucătărie, pivniţă, camară de lemne, sau două apartamente compuse fiecare din câte 2 camere, bucătărie, camară lemne, pivniţă, lumină, apă, in str. Albineţ 14 bis. Vizibile zilnic dela 10-12 a. m. şi 3-6 p. m.

INCHIRIEZ un apartament (2, 3 camere, bae, bucătărie) în cartierul Copou.
A se adresa la ziar.

DE INCHIRIAT apartament etaj I două camere, vitraj, teracote, electrică. Sf. Andrei 65. Liber imediat. Bonciu.

DE VÂNZARE imobilul din str. Apeduc 23, cu tot confortul, Aproape de Piaţa Halei şi centru, având grădină cu pomi fructiferi şi flori.
Condiţiuni favorabile.

DE VÂNZARE casă de raport 4 apartamente. Preţ avantajos. A se adresa proprietar în curte. Ghica Vodă Nr. 13.

De vânzare
teren pentru construcţii, 300 m. p. în regiunea Copou, lîngă clădirea în construcţie a Şcoalei Politechnice. Preţ convenabil. A se adresa la ziar.

PENTRU PLASAREA MOTOARELOR ELECTRICE, caut reprezentant specialist bine introdus în branşă. Oferte sub „Electric" Rudolf Mosse Cluj.

LICENŢIATĂ LATINĂ prepară curs superior şi inferior. A se adresa la ziar.

DOCTOR
Iosif Goldenberg
medic de spital, întorcându-se din străinătate şi-a reluat consultaţiile pentru
BOLI DE PIELE
SIFILIS-VENERICE
din str. Palat No. 2
Telefon 2156

Dr. Gancevici
consultă
BOLI DE PIEPT
Str. Lăpuşneanu 19
Luni, Mercuri şi Vineri
între orele 1—4 p. m.

DOCTOR
Alex. Moruzi
Profesor Universitar
Medic Primar Director
Cons. zilnic 4—6 p. m.
Chirurgie generală
Chirurgie nervoasă
Str. Păcurari No. 5
(deasupra farmaciei Căpăţînă)

DOCTOR
Gh. Plăcinţeanu
Medic primar
Director Spitalul Asigurărilor Sociale
Chirurgie şi boli de femei
Cons. 3—5 d. a.
ALEIA ALEXANDRI No. 5

Dr. Adrian Ştefănescu
Medic de Spital
Consultă pentru:
Boli interne şi nervoase
METABOLISM BAZAL
Consult 4—6 p. m.
Str. Tăutu No. 2
Telefon 2269

Dr. M. Avram
Medic de Spital
Consult. 3—7 p. m.
str. I. C. Brătianu 120
Consultă şi operează
Boli Chirurgicale, Boli de femei, Mamoş

Institut de electro-radiologie medicală
Doctor
Gh. Costin
Specializat la Paris şi Viena
Medic la disp. p. Profilaxia tuberculozei şi Asig. Sociale Iaşi
Consult. medicale, radioscopii, radiografii, plămâni, inimă, stomac, ficat, rinichi, oase etc.
CONSULT 3—5 p. m.
S'a mutat în str. Vovidenie No. 12 Telefon 1372

Amatori fotografi
Developaţi, copiaţi, măriţi la
Fotograful Z. WEISS
Piaţa Unirii
Găsiţi Rollfilme, Pakfilme, Plăci Agfa, Kodac etc. cu preţurile fabricei. — Se copiază, se măreşte şi se developează gratuit la Studio Fotografic
Weiss PIAŢA UNIRII

Bilanţul activităţii în 2 decenii a „Ateneului Tataraşi"

(Continuarea din pagina 1-a)

etc. care fără a avea nici o subvenţie şi din fondurile strânse acumulate prin cotizaţiile femeilor de suflet din Tataraşi şi reţeta unui bal anual, s'a putut ridica un dispensar propriu de puericultură unde mamele şi copii găsesc oricând în mod complect gratuit un ajutor medical, un sfat şi un îndemn pentru o viaţă mai bună.

Pentru stimularea unui trai cât mai igienic s'a creiat şi premii ce se acordă mamelor care-şi îngrijesc copii în mod exemplar. Nu sunt lipsite nici ajutoarele pentru populaţia săracă a Tataraşului, care mai ales în preajma sărbătorilor îşi primeşte obolul care să-i îndulcească traiul.

Secţia sportivă...

Nici educaţia fizică n'a fost neglijată de conducătorii Ateneului Tataraşi. Şi astfel secţia sportivă a ajuns prin mijloace proprii să aibă o echipă de foot-ball care face oricând cinste Iaşului, una de walky, alta de box şi o echipă de oină. Această secţie e condusă de entuziastul Costică Dunea, funcţionar al Administraţiei financiare.

...Şi cea economică edilitară

Cea de a patra secţie, economico-edilitară, condusă de d. Ch. Stângaciu, nu şi-a desminţit niciodată scopul şi a luptat pe toate căile pentru înfrumuseţarea cartierului şi a Ateneului Tataraşi.

*

Făcând acest bilanţ de activitate ale cărui roade nu pot fi decât fugitiv notate în acest reportaj, trebuie să recunoaştem că el se soldează cu un excedent moral de nepreţuit.

Şi meritul acesta se refrânge asupra tuturor animatorilor activităţii acestui Ateneu şi mai ales a celor cinci preşedinţi care l-au condus destinele: C. N. Ifrim (1910-1933) dr. Neculai Teodoru (1933-34) pr. V. Mihăilescu (1934-35), N. Kogălniceanu (1935-38), şi actualmente d. prof. C. Stamboliu.

Incadrarea Ateneului Tataraşi în Serviciul Social

In ultimul timp Ateneului Tataraşi i s'a dat toată importanţa cuvenită fiind încadrat în Serviciul Social, transformându-i-se titulatura în „Cămin Central Cultural Orăşenesc". iar activitatea fiindu-i divizată în alte patru secţiuni: secţia minţii (artistico-culturală), a sănătăţii, (educaţie fizică), a sufletului, (Cercul Româncelor din Tătăraşi, şi a muncii (economico-edilitar).

Nu putem să ne arătăm decât mândri de noua situaţie creiată Ateneului Ieşan care sub auspiciile d-lui prof. M. Ralea, Ministrul Muncii, va putea să-şi atingă în totul scopurile înalte, fără a fi stingherit de vre-o lipsă.

COSMA DAMIAN

CITIŢI „OPINIA"

Azi la SCALA
Dineul la Ritz
cu Annabella şi
BEŢIA AURULUI
cu Victor Mac Laglen

Casa de semințerie
Vasile Iordăchescu
IAȘI Piața Halei 219
Cea mai sigură casă de semințerie din Moldova
Aprovizionați-vă cu semințurile cele mai sigure și bine selecționate, de orice fel.

Campania sanitară în județ
Instrucțiunile date echipelor de medici

In vederea campaniei sanitare in județ care a inceput in ziua de 15 Aprilie și va dura până la 31 Mai a. c., d. dr. C. Vasiliu medic primar al județului, a avut o serie de conferințe cu medicii de circumscripții.

La aceste conferințe, d. dr. C. Vasiliu a dat o serie de instrucțiuni medicilor cum trebuie organizată campania sanitară pentru a avea rezultate cât mai frumoase.

In această campanie sanitară se vor verifica și complecta lucrările de salubritate incepute din cursul anului trecut și cari vor fi continuate in acest an, indicându-se pentru fiecare comună și lucrările ce vor rămâne să se mai efectueze în cursul campaniei sanitare din toamnă.

In special în această campanie se va da toată atenția salubrității apei și a solului, executându-se construcții de fântâni și latrine higienice.

Echipele sanitare vor verifica cazurile de boli sociale găsite, notând totodată cazurile noi descoperite, executând profilaxia acestor boale mai ales a sifilisului și a tuberculozei prin izolarea în spitale a formelor deschise; iar ce vor rămâne la domiciliu să fie tratați cât mai atent.

In primul loc echipele sanitare vor da o deosebită atenție profilaxiei malariei prin controlul bolnavilor vechi și noi, luându-li-se lame de sânge, iar pentru combaterea boalei se vor distruge larvele de țânțari și insecte.

Se va face profilaxia bolnavilor contagioși în sate și în special la școli; iar pentru tifosul exantematic se vor aplica măsuri de igienă individuală și deparazitarea în masă a locuitorilor.

Toate aceste instrucțiuni au fost trimise de d. dr. C. Vasiliu fiecărui medic șef de echipă sanitară.

GH.

Adunarea generală
a B-cei funcționarilor judecătorești

Banca populară a funcționarilor judecătorești din Iași și-a ținut Duminică 16 Aprilie a. c. adunarea generală, prima adunare dela înființarea ei.

Ședința s'a deschis sub președenția d-iui Ioan Popovici, prim grefier al Tribunalului S. III, care printr'o inimoasă cuvântare a arătat rostul cooperației în ritmul vieței economice actuale. A cetit apoi darea de seamă, subliniind mersul prosper al Băncei în cele 6 luni dela înființarea ei.

Dl. Gh. Leonte a cetit raportul cenzorilor, după care s'a propus și adunarea a ratificat pe noii înscriși.

Adunarea a dat în unanimitate descarcare gestiunei consiliului și comitetului de cenzori.

S'a procedat la alegerea noilor membrii în consiliu și a cenzorilor în locul celor eșiți la sorți.

In consiliu, s'a reales Dl. Grefier Miron iar noi consilieri D-nii V. Zorilă și Tudose.

In comisia cenzorilor s'a reales Dl. Gheorghe Leonte și noui cenzori Dl. V. Cogean și V. Săvescu.

Serbătorirea d-lui Gh. Bulboacă
inspector conducător c. f. r.

Se știe că direcția generală c. f. r. a dispus ca inspecția de Mișcare din Chișinău să fie desființată, iar conducerea administrativă c. f. r. a Basarabiei să fie trecută în sarcina inspecției a 9-a Iași.

Conducătorul inspecției Iași d. Gh. Bulboacă, cu prilejul acestei mișcări, a fost avansat și transferat în acelaș timp la București.

In locul d-sale, după cum am anunțat la vreme, a fost numit d. ing. Ionel Țaranu, șeful inspecției din Chișinău.

D-nii inspectori Romulus Ciugulescu, Dionisie Heul și ing. inspector Lelescu colaboratorii d-lui Bulbașcă au evocat frumoasa inițiativă de a-l sărbători cu ocaziunea plecării din Iași.

La această sărbătorire și-au anunțat participarea majoritatea șefilor de gară din Moldova și peste 1000 funcționari superiori dela Iași.

Solemnitatea va fi prezidată de dl. Emil Nițescu, dir. exploatării c. f. r. Iași.

Comitetul de sărbătorire a d-lui Gh. Bulboacă, în frunte cu d. inspector Roiu Ciugulescu a lansat invitațiuni și către reprezentanții autorităților locale.

In acelaș timp va fi sărbătorit și d. ing. Ionel Țaranu noul conducător al inspecției Iași.

In memoria regelui Carol I

Cu prilejul împlinirii a o sută de ani dela nașterea regelui Carol I, s'a oficiat eri a templul Neușochtz din str. Cuza-Vodă, un serviciu divin.

Lipsind din localitate d. Iosif Iacob, președintele Comunității, aceasta a fost reprezentată prin d. Iancu S. Leibovici, av. H. Gherner, av. B. Kelpner, Lazar Schimera.

S'a oficiat rugă pentru odihna sufletului marelui rege, iar d. rabin dr. Iosif Șafran a ținut o predică.

Solemnitatea a început și s'a terminat prin intonarea imnului regal de către corul orfelinatului evreesc din str. Mărzes u. J.

Examenul de capacitate
specialitatea spălat-călcat

Se aduce la cunoștința candidatelor înscrise la examenul de capacitate, specialitatea spălat-călcat, că examenul începe în ziua de 1 Mai 1939, ora 8 dim., în localul școalei normale de gospodărie „Filipescu" din București Calea Victoriei Nr. 149, când se va face vizita medicală.

Incendiu la Tg. Lipcani

Lipcani Hotin 21. — Eri la ora 4 d. a., a izbucnit un foc puternic, în centrul târgului nostru.

Grație ajutoarelor trimise de garnizoană, s'a evitat un dezastru.

Au căzut pradă flăcărilor cinci prăvălii.

S'a deschis o anchetă.

Importanta conferință agricolă
de la Prefectura de județ
Expozeul d-lui Rezident Regal Traian Ionașcu

La Prefectura județului Iași a avut loc eri o conferință în scopul încadrării în Camerele Agricole din Ținutul Prut a tuturor funcționarilor administrativi și tehnici proveniți dela serviciile agricole, eforiile de păsune și serviciile veterinare care au fost desființate prin noua lege elaborată de către Ministerul Agriculturii și Domeniilor.

Au participat d-nii: președinți și directori ai Camerelor Agricole din Ținut: Deleanu Iași, Emil Stoianovici-Iași, I. Brăescu-Bacău, I. Țapu-Neamț I. Stoianov-Bacău, P. Popescu-Roman, Grigore Vasilache-Bălți, Panin-Soroca, Scobiola-Bălți, Simion Grăjdaru-Soroca, I. Constantinescu-Vaslui, V. Păiș-Fălticeni, V. Simionescu-Vaslui, Vasile Palade-Botoșani, Alexandru Ciulei-Baia și Niaga H.-Botoșani, prezidând d. ing. Traian Dănescu inspector general agricol al Ținutului.

S'a procedat la încadrarea funcționarilor.

Situația agricolă în Ținutul Prut

Conferința a continuat în cursul după amiezii sub președinția d-lui prof. Traian Ionașcu rezidentul Regal al Ținutului nostru. D. inspector general agricol Traian Dănescu aducând la cunoștință felul cum a fost încadrat personalul administrativ și tehnic. Ocupându-se apoi despre situația arăturilor de toamnă din cuprinsul Ținutului Prut își exprimă satisfacția că în cuprinsul Ținutului Prut s'au arat peste 400 mii hectare.

Dacă ploaia va cădea în mod suficient în cursul verii producția agricolă din Ținutul Prut va da un însemnat excedent.

Importantul expozeu al d-lui Rezident Regal Traian Ionașcu

Au luat apoi cuvântul d. prof. Traian Ionașcu Rezident Regal care a asigurat că d-sa va da cel mai larg sprijin prin acordarea de mijloace Camerelor de Agricultură.

D. Rezident Regal a făcut o expunere asupra bugetului Ținutului, arătând că prin noua lege s'a realizat un deziderat vechiu, acel de a se proceda la organizarea unitară a tuturor instituțiilor agricole.

„Astăzi, prin noua organizare unitară a instituțiilor agricole românești se va ajunge la rezultate din cele mai bune. De altfel reforma înfăptuită de d. Cornățeanu, ministrul Agriculturii cuprinde mai ales unul din punctele pe care le-a anunțat Suveranul nostru: agricultura. Bazată pe aceste înalte indicațiuni conducătorii Rezidenției Regale au dat o deosebită atenție agriculturii cu prilejul alcătuirii noului buget".

Prevederi bugetare pentru propășirea agriculturii din Ținutul Prut.

„Bugetul Ținutului Prut pe anul 1938 însumează 242 milioane lei, adică de 2 ori cât bugetul din anul trecut. Din acest buget 65 la sută din venituri sunt afectate pentru investiții de ordin gospodăresc și 20 la sută pentru acoperirea cheltuelilor de personal administrativ și tehnic. După cum se știe în bugetul din anul trecut investițiile gospodărești aveau un procent de 38 la sută.

„In afară de aceasta s'a mai afectat 12 la sută pentru cheltuelile materiile, locuință întreținere, iluminat etc. și 3 la sută pentru subvenții obligatorii.

In planul de lucru al investițiilor gospodărești locul de frunte îl ocupă drumurile, care în Ținutul Prut sunt într'o stare deplorabilă. Pentru refacerea lor s'a alocat suma de 66.440.000 lei. Imediat după aceia vine agricultura și zootechnica căreia i s'a destinat 26 milioane lei.

Repartizarea fondurilor

„In compartimentul celor 26 milioane afectate agriculturii din Moldova, fondurile au fost repartizate în modul următor: 3 milioane lei pentru înzestrarea comunelor rurale cu mașini și unelte agricole și pentru sprijinirea cooperativelor agricole, 1.300.000 lei pentru sprijinirea activității pomicole, horticole, și vinicole, înființarea de topitori și organizarea unor cursuri pentru formarea de propagandiști pomicoli și horticoli în comunele rurale; 200 mii lei destinate întreținerei în școală și internat a unui număr de 26—40 săteni, din Ținutul Prut, care vor urma timp de 2 ani cursurile școlii de agricultură dela Miroslava; 300 mii lei necesari înființării de pepiniere în județul Vaslui și Neamț, cum și pentru ameliorarea terenurilor degradate.

Cât privește acțiunea de propaganda agricolă s'a afectat în acest scop suma de 2 milioane lei, din care cu 1.700.000 lei reprezintă premii în unelte agricole ce se vor acorda sătenilor destoinici și nevoiași.

Deasemenea s'a prevăzut 2.350.000 lei pentru înzestrarea comunelor rurale, cu reproducători; 600.000 lei pentru procurarea de medicamente, etc. 300.000 lei pentru încurajarea zootechnicei.

„In sfârșit pentru încununarea acțiunii agricole și zootechnicei pe care intenționează s'o realizeze Ținutul în cursul anului acesta s'a mai prevăzut în buget un fond de 4 milioane lei destinat construcției de școli primare, de curs complimentar, înzestrate cu toate uneltele și imobilul necesar.

Școlile vor fi afectate învățământului agricol.

„In ceeace privește personalul agricol și zootehnic s'a prevăzut deasemenea fonduri însemnate în buget. Pentru salarii și accesorii destinate agronomilor comunali, s'a prevăzut suma de 2.655.000 lei, îndemnizații și cheltueli de transport acordate personalului agricol și veterinar: 240 mii lei cheltueli de chirie și încălzit, iluminat și întreținerea serviciilor agricole și veterinare 200.000 lei".

In încheere d. Rezident Regal Traian Ionașcu și-a exprimat convingerea că atât Camerele de Agricultură cât și Ținutul vor conlucra cât mai strâns pentru propășirea agriculturii noastre.

*

U.timul a vorbit d. Paladi președintele Camerei de Agricultură din Botoșani care a adus elogii d-lui Rezident Regal pentru deosebita atenție și înțelegere pe care a acordat-o agriculturii moldovenești, prin acordarea unor fonduri atât de însemnate.

REP.

Schimbări la conducerea Camerilor de agricultură

M. S. Regele a semnat decretul prin care se numesc pe termen de 3 ani următoarele comitete la conducerea Camerilor de agricultură din Ținutul Prut:

JUDEȚUL IAȘI
Mircea Bădărău preș., M. Manea, Al. Zippa, Gh. Ciobanu.

JUDEȚUL BACĂU
Ion Brăescu preș., G. Buzdugan, C. V. Vasiliu, Ilie Gavrilescu.

JUDEȚUL BAIA
Al. Ciulei preș., A. Tatos, Vedreanu Dumitru, Sofica Constantin.

JUDEȚUL BĂLȚI
Leanca Const. preș., Nicon Băluță, I. Scobiola, V. Gafencu.

JUDEȚUL BOTOȘANI
V. Palade preș., Costache Pilat, Ion Popovici Băznoveanu, David Serpeanu.

JUDEȚUL NEAMȚ
General G. Dragu preș., Mihail Corbu, Nic. Stan, Ion Cocoară.

JUDEȚUL ROMAN
Sandu Teodorescu, preș., Gh. Roiu, D. Vidrașcu, Kh. Cobzaru.

JUDEȚUL SOROCA
Vl. Sciucă preș., Poner Ion, Al. Panin, M. Gramaschi.

JUDEȚUL VASLUI
Titu Ioanid, preș., Al. Gorgos, Paul Michiu, Cocea Vasile

Două incendii la Huși
provocate din joaca unor copii

Huși 20 — Introducând într'o cutie goală de conserve, o cantitate de carbit, cărcia i-au pus un fitil dându-i foc, niște copii din cartierul Corni, au provocat explozia acestui material inflamabil. Cutia a zburat asupra casei plugarului Anton Olaru, acoperită cu stuf, incendiind-o. Până la sosirea pompierilor, întreaga gospodărie a fost nimicită, focul fiind alimentat de vânt. Grație muncei depuse de secția de pompieri, s'a putut evita aprinderea proprietăților învecinate. Cazul se află în cercetarea poliției.

*

Un incendiu a izbucnit în satul Bazga, din jud. Fălciu, arzând complect o șură în care se afla depozitată o mare cantitate de cereale, proprietatea agricultorului Vasile Manta. Proveniența focului este necunoscută. Sunt bănuieli că a provenit de la jocul cu chibrituri al unor copii ai păgubașului. Cerealele n'au fost asigurate. Pagubele sunt mari. LEONTIN

Catedre vacante

Ministerul a mai declarat vacante pentru transferări următoarele catedre din înv. secundar, din localitate:

O catedră de filosofie la liceul Național; o catedră de l. română la liceul Oltea Doamna; o catedră de filosofie la lic. Oltea Doamna; o catedră de lucru de mână la lic. Oltea Doamna; o catedră de gospodărie la lic. Oltea Doamna.

x Laboratorul de analize medicale, chimice și microscopice Dr. Ratianu autorizat de Min. Săn. Publice, execută analize complecte de urină, spute, secrețiuni, etc. precum și orice analize ce interesează industria, comerțul și higiena alimentară. Iași, Cuza Vodă 83.

x *Săptămâna eleganței feminine se inaugurează de azi la „Scala" cu filmul luxului și tinereții „Dineu la Ritz" cu fermecătoarea Annabella logodnica lui Tyrone Power.*

Vreți să știți o veste bună?
Cu mare folos dați banu
Și viața merge strună,
Dacă beți vinul *Beceanu.*
DEPOZIT:
Farmacia Beceanu
Iași, colț Piața Halei.

„SCALA"
Mâine Sâmbătă
Matineu dela 9 dim.

Cer binecuvântarea lui Dumnezeu pentru acel mare savant american care a descoperit „Gastro D."

Așa începe scrisoarea d-lui Vasile Georgescu din Ploești, str. Domnească 68, pe care o continuă astfel: „Timp de 16 ani am suferit de stomac, am avut greață și convulsiuni, n'am putut nici să mănânc, nici să dorm, mi-am pierdut pofta de viață și capacitatea de muncă. Am încercat tot felul de medicamente am fost tratat în spitale și clinice, dar boala mea nu s'a ameliorat. Acum iau „Gastro D." și după un tratament scurt de câteva săptămâni m'am refăcut complect. Pot din nou să mănânc, să dorm și să lucrez. In fața lui Dumnezeu și a oamenilor, cu conștiința curată, propun acest medicament excelent fiecărui om suferind.

Preparatul Gastro D se găsește de vânzare la farmacii și drogherii sau prin mandat contra sumei de lei 135 dela Farmacia „Thoiss" București, Cal Victoriei 124.
Este recomandat și de medici.

Informațiuni

x Pentru infirmierile voluntare Vineri 24 Aprilie ora 6—7 va avea loc în amfiteatrul Fac. de medicină cursul de sigro-terapie, al d-lui dr. Coatin.

Dela 7—8 dl. dr. Sava-Goiu va avea cursul de oftalmologie.

x Inainte de a vă cumpăra vin, treceți și gustați vinurile dela desfacerea din str. A. Cuza No. 27, casele Teitler (fosta Poșta veche).

x Artista favorită a Curții Regale britanice, minunata Grace Fields, supranumită „Charlotul femenin" apare alături de Victor Mc. Laglen în filmul extraordinar de aventuri „Beția aurului". Azi la „Scala".

x Tusa și Răgușeala în Bronchitele gripale dispar repede cu *Pastilele de Eucalipt Benzomentolate Dr. Ratianu* aprobate de Consiliul Sanitar Superior. Indrcate în toate afecțiunile pulmonare, laringite, astmă, desinfectează plămânii, ușurează respirația. Depozit Farmacia Dr. Ratianu Iași Cuza Vodă 83.

Școala Normală „Vasile Lupu"
— Iași —
No. 1282

Înștiințare

Se aduce la cunoștința celor interesați că, deoarece Duminică 23 Aprilie 1939, este fixată ziua Patronului Străjeriei, adunarea generală a comunității școlare a școlii normale, care fusese anunțată pentru acea zi, se amână pentru ziua de Duminică 30 Aprilie 1939, ora 8 dimineața, când se va ține în cancelaria școlii cu următoarea ordine de zi:

1) Descărcarea gestiunei comitetului școlar pe exercițiul 1937 | 938.

2) Aprobarea proectului de buget al comitetului școlar pe exercițiul 1939 | 940.

3) Diverse.

Aceasta fiind a doua convocare, ședința se va ține cu oricare va fi numărul membrilor prezenți.

Director, V. S. Petrovanu
Secretar, I. Ciudin

D-na Aglaia Merlescu cu copiii, aduce la cunoștință pe această cale, că Sâmbătă 22 Aprilie ora 11, are loc la Cimitirul Eternitatea, parastasul de un an dela moartea iubitului lor soț și tată

Ernest Merlescu

și invită, să binevoiască, a lua parte, toți acei cari l-au iubit și cunoscut.

D-na Ecaterina Farmacist Gh. Vasiliu, cu inima sdrobită de durere anunță rudele, prietenii și cunoscuții a lua parte la parastasul de 2 ani, a multiubitului și neuitatului ei soț

FARMACIST
Gheorghe Al. Vasiliu

care se va oficia în ziua de Duminică 23 Aprilie 1939 ora 11 jum. la Cimitirul Eternitatea.

Mai fermecătoare ca oricând. Mai superbă ca în Gibraltar. Ca un inger apare
VIVIANE ROMANCE
alături de
JEAN GABIN
Charles Vanel
în superfilmul francez
5 PRIETENI
un roman trăit de un realism zguduitor, în programul viitor la
SIDOLI

VIN NEGRU VÂRTOS
„ ALB
„ VECHIU
„ NOU
cumpărați dela depozitul din strada *A. C. Cuza Nr. 27* (CASELE TEITLER) fosta poșta veche

Vând avantajos
teren 700 m. p. în stațiunea climaterică Bugaz (Cetatea-Albă) în plin centru, vis-a-vis de grădina publică. 20 m. de plajă, 100 m. de gară. *Minunat p. Sanatoriu, dispensar, hotel restaurant, vilă etc.*
Adresa: Av. C. Gheorghiu, Ralet 2

De vânzare
casă gospodărească, solidă, 4 odăi, bucătărie, cămări, pivniță, apă, lumină electrica etc.
Poziție centrală lângă tramvai și Hală. Preț foarte avantajos. A se adresa la ziar.

DE ÎNCHIRIAT în strada Lăpușneanu No. 6:
a. Un magazin spațios împreună cu o odaie.
b. Un apartament la etaj compus din două camere și bucătărie.
A se adresa la Banca Emanoil Marcovici Strada Ștefan cel Mare No. 15.

DOCTOR
Elena Preda
Derevici
Medic asistent al Spitalului Socola
Boale nervoase și ale glandelor cu secreț uni interne
Analize hormonale. — Diagnosticul biologic alsarcinei — Tratamentul sifilisului nervos
Iași, str. Vasile Conta 32
Cons. 4—6 p. m.

x Pentru comenzi de BORVIZ DE BORSEC, adresați-vă reprezentantului societății, — Dl. Vasile Mândru, la cinematograful „Sidoli", telefon 2059 și la biroul de agentură și comision Mândru, tel. 1516.

Azi la „PHOENIX"
APARATE NOUI AUDIȚIE PERFECTĂ
DOUA FILME EXCEPȚIONALE
NOSTALGIE
Una din realizările celebrului tragedian
HARRY BAUR
AL DOILEA FILM
Tragedia unei generații
cu GLADYS GEORGE și FRANCHOT TONE
Completare: JURNAL ROMANESC

ULTIMA ORA

Impozitele restante trebuesc plătite până 30 April a. c.

București 21. — Ministerul de finanțe, constatând că cei mai mulți contribuabil nu-și achită datoriile față de fisc, cu toate înlesnirile făcute, a decis revocarea, pe data de 20 Aprilie, a ordinelor de suspendare și esalonare a plății impozitelor restanța de imobile, datorite pentru credite în numerar sau pentru mărfuri deschise în străinătate.

Toate aceste impozite vor trebui să fie vărsate integral până la 30 Aprilie.

De asemenea au fost revocate toate suspendările și eșalonările de plată pentru impozitul mob liar și pe salarii.

Plata integrală, până la 30 Aprilie.

Depunerea aurului la Banca Națională

București 21.—Consiliul de miniștri a dat o decizie prin care se hotărâște să se încurajeze destezaurizarea aurului deținut de particulari.

Pentru aceasta, s'a decis ca acei care depun la Banca Națională aur, în afară de cel prevăzut prin jurnalul consiliului de miniștri, în termen de 3 luni de la prezenta decizie, să primească o primă economică și o primă de încurajare.

Cei care vor depune după aceste 3 luni, vor primi numai prima economică.

Produse petrolifere pentru Franța

La ministerul economiei naționale se duc de mai mult timp tratative franco-române, pentru cumpărarea a 500.000 tone de produse petrolifere.

Eri negocierile au fost încheiate.

Societățile petrolifere române s'au obligat să furnizeze deocamdată 380.000 tone benzină și 90.000 tone motorină.

Disponibilul de import

Ministerul economiei naționale anunță că disponibilul la import pentru trimestrul Aprilie-Iunie este de 4 jumătate miliarde lei.

Tulburări anti-germane în Polonia

Danzig 21.—Ziarele locale arată că în Polonia se produc mereu atentate împotriva cetățenilor germani.

De curând, un grup de poloneji au atacat ferma germanului Faerster de la Dombrovken, distrugând toate instalațiile.

Proprietarul a tras cu pușca în atacanți, rănind mai mulți.

Familia întreagă a fost arestată și dusă spre un țel necunoscut.

Din cauza acestor tulburări repetate, în cercurile germane domnește mare enervare.

Teatrul „Muncă și voe bună"

Turneul teatrului de stat, „Muncă și voe" din Capitală, vine astăzi la Iași pentru a oferi masselor funcționărești și muncitorești două spectacole la Teatrul Național, care au cunoscut frumoase succese în întreaga țară.

Primul spectacol, are loc la ora 5 p. m. cu piesa pentru copii, „Familia Chit-Chit", de Ion Pas.

Iar seara se va reprezenta piesa lui Ștefan Zweig, „Volpone", comedie amară în 6 tablouri.

Amândouă piese sunt montate în viziunea emeritului om de teatru, d. Victor Ion Popa, cu un ansamblu de valoroase elemente.

In antractele spectacolului seral, publicul va fi delectat de muzica Atelierelor C. F. R. Nicolina.

Prețurile sânt: 10 și 5 lei intrarea.

Pe fermecătoarea vedetă
Viviane Romance
o veți vedea de LUNI
la Sidoli

Dl. Gr. Gafencu la Bruxelles

Berlin 21.—Dl. Gr. Gafencu ministru de ext a. i. niei, a părăsit aseară la ora 9.25 Berlinul, plecând spre Bruxelles.

La gară a fost condus de reprezentanții ministerului de externe și ai tuturor autorităților.

La plecare, dl. Gafencu a adresat o scrisoare de mulțumiri d-lui Von Ribbentrop, subliniind călduroasa primire pe care a avut-o în cercurile germane și cordialitatea româno-germană.

Dl. Gafencu a arătat și cu acest prilej că a găsit la Berlin înțelegere deplină în toate chestiunile discutate.

Audiența la Regele Leopold

Bruxelles 21. — Dl. Gr. Gafencu a sosit azi dimineață în Bruxelles, fiind întâmpinat de ministrul României și reprezentanții guvernului belgian.

In cursul dimineții d-sa va fi primit în audiență de regele Leopold, după care va avea intrevederi cu d-nii Pierlot prim-ministru și Saap, ministrul afacerilor economice.

D. Gafencu rămâne la Bruxelles 24 de ore.

Călătoria la Londra

Londra 21. — Duminică va sosi în capitala Angliei dl. Gr. Gafencu, ministru de externe al României.

D-sa va începe Luni conversațiile diplomatice.

Dl. Gafencu va fi primit în audiență și de regele George.

Ziariștii români în Germania

Berlin 20—Dl. dr. Dietrich subsecretar de stat la propagandă, a oferit eri la Kaiserhof un dineu în onoarea ziariștilor români.

In discursul ținut, dl. Dietrich a subliniat bunele raporturi germano-române și a toastat pentru Suveranul României și presa românească.

A răspuns dl. Mircea Grigorescu, arătând dorința de pace a României și mulțumind pentru primirea făcută.

D-sa a toastat pentru Fuehrer și presa germană.

Astăzi, ziariștii români vizitează orașele Muenchen, Nuerenberg, Salzburg și Viena.

Indrăsneață evadare la Mărgineni

Ploești 21.—O îndrăsneață evadare s'a produs eri noapte la închisoarea Mărgineni-Prahova.

La un moment dat s'a stins lumina în închisoare.

Profitând de întuneric 5 deținuți au escaladat zidurile evadând.

Imediat au fost puși în urmărire.

La Adâncata au fost prinși doi din ei.

Ceilalți au luat puști de la niște pădurari și au angajat lupte cu jandarmii.

In cele din urmă au fost tăniți, astfel că au trebuit să se predea.

Incăpățînarea unor aviatori germani

Copenhaga 21.—Postul de radio a lansat un apel, cerând vaselor să salveze un avion german căzut în mare.

Vasele daneze au plecat la locul accidentului, dar cei 5 aviatori germani au refuzat să părăsească avionul deoarece este vorba de un aparat de război, care nu poate fi părăsit decât cu ordin.

S'a telegrafiat la Berlin, spre a se vedea ce e de făcut, deoarece aviatorii se încăpățînează să rămână pe epavă.

Guvernul francez aplică impozite noui pentru apărarea națională

Paris 21.—Astăzi după amează se va întruni la Elizée un important consiliu de miniștri, sub președinția d-lui Lebrun.

Se anunță că dl. Daladier va supune președintelui spre semnare o serie de decrete cu privire la economia națională.

Dl. Daladier a avut aseară o lungă constătuire cu dl. Paul Reynand, ministru de finanțe.

Deși se păstrează totul în cel mai strict secret, din cercurile politice se anunță că se vor cere noi sacrificii, pentru a se aduna fondurile necesare apărării naționale.

Se vor pune noi impozite directe, taxe speciale și bonuri pentru apărarea națională, tip 1916-1918.

Activitatea diplomatică

Dl. George Bonnet a avut în cursul zilei de eri întrevederi cu d-nii Gh. Tătărescu, ambasadorul României și Philips ambasadorul Angliei.

Apoi a avut o consătuire cu dl. Beranger președintele comisiei externe a Senatului și cu ministrul lucrărilor publice, care pleacă în Polonia.

Importantă conferință la Moscova

Varșovia 21.— Ziarele anunță din Moscova că se va ține la Kremlin, sub președinția d-lui Stalin o conferință de o importanță excepțională. La această conferință vor asista și ambasadorii Sovietelor din Londra, Paris și Berlin, care au fost special la Moscova în acest scop.

Conferința va fi urmată de o ședință extraordinară a biroului politic al Sovietelor.

Se crede a se ști că guvernul sovietic urmează să ia hotărâri în ceiace privește viitoarea politică a Sovietelor.

Pioasă solemnitate la Berlin în memoria Regelui Carol I

Berlin 21-O pioasă solemnitate a avut eri după amează la casa din Jacobstrasse 173, unde a locuit acum 80 de ani Regele Carol I al României, pe când era principe de Hohenzollern și își făcea stagiul la Regimentul de gardă.

Pe această casă s'a pus o placă comemorativă.

La solemnitatea de eri, cu prilejul împlinirei a 100 ani de la nașterea Regelui Carol I, au participat d-nii Radu Crutescu, ministrul României la Berlin, Fabricius, ministrul Germaniei la București, membrii legației române și numeroase personalități germane.

Sădirea pomilor
Solemnitatea din dealul Ciricului

Eri dimineață a avut loc pe dealurile Ciricului, ceremonia sădirii pomilor, în prezența profesorilor, profesoarelor, precum și a străjerilor și străjerelor dela toate școlile secundare din localitate, în frunte cu d. prof. Tiberiu Crudu, comandantul străjeresc al ținutului Prut.

Inainte de a se purcede la sădirea pomilor, a avut loc ceremonialul deschiderei unei zile de muncă străjerească, prin ridicarea pavilionului național.

Comanda efectivă a acestei ceremonii a avut-o d. prof. N. Martiniuc, comandantul cohortei de străjeri Iași.

Străjerii și străjerele au plantat cu râvnă și entuziasm, 8000 puieți de salcâm.

Informațiuni

x Colonia germană din localitate, a serbătorit aseară, printr'o agapă camarădească aniversarea nașterei d-lui Hitler, Führer și cancelar al Germaniei.

x D. comisar Nicolescu Petru a fost transferat dela conducerea poliției Tg. Frumos la conducerea comisiei a I din localitate.

D. Nicolescu, licențiat în drept, este unul din elementele tinere de valoare.

x Voie bună și sănătate căpătați bând regulat „BORVIZ DE BORSEC".

Condamnarea unui șef de partid

Belgrad 21.— A produs o senzație în toată țara, sentința tribunalului de stat, care a condamnat la 14 luni închisoare pe șeful partidului țărănesc sârb, Iovanovici.

El este acuzat că în trecuta campanie sanitară a lansat manifeste subversive.

Informațiuni

x Dl. Vlad Mocinîchi insp. școlar la Ținutul Prut se află de eri în localitate.

x Furturi—Hoți necunoscuți s'au introdus în atelierul de cizmărie al d-lui Sahan Chirumian din Str. Apeduc 27, de unde au furat 40 perechi de încălțăminte.

Sunt cercetați doi indivizi bănuiți a fi autorii furtului.

— De asemenea, s'a furat de la locuința croitorului Burăh Diamant din str. Cuza-Vodă 2, 60 perechi de pantaloni și toată lenjeria.

x Pardesie pe... stradă.— Gardianul public Fecioru Virgil din postul Socola a depus la comisia IV-a două pardesie de damă găsite pe strada Mușat.

SCALA
Azi Vineri dela ora 3
Mâine Sâmbătă și poimâine Duminică dela ora 9 dimineața
Annabella
regina eleganții, prințesa frumuseții, în
DINEU LA RITZ
O adevărată desfătare!
Odată cu
Beția aurului
primul film al mare artiste și cântărețe
Grace Fields
singura artistă primită la Curtea Regală engleză, și
VICTOR MAC LAGLEN
Jurnalul Fox Movietone cu actualitățile lumii.

CEL MAI BUN cumpărător 82
str. Brătianu
Pe fermecătoarea vedetă
Viviane Romance
o veți vedea de Luni
LA „Sidoli"

Știri polițienești

Accidentul din gara locală

O impresionantă nenorocire s'a petrecut eri în gara locală.

In timpul manevrei unui tren de marfă, șeful de manevră Marcu Gavril, a alunecat pe o scară căzând sub tren.

I-au fost tăiate ambele picioare.

In stare extrem de gravă a fost transportat la spitalul „Sf. Spiridon".

Luptă cu focuri de armă.—Gardianul public Ciuc Vasile din punctul Ciurchi a întâlnit astă noapte doi indivizi care transportau o cantitate mare de încălțăminte.

Gardianul i-a somat să stea. Unul a fugit. Celălalt s'a năpustit asupra sergentului, lovindu-l grav cu un box, după care a dispărut.

Gardianul a dus marfa la comisia V-a.

Intre timp comisia a fost anunțată de gardianul public Simion Gh. din punctul Movila că a zărit la orele 4 dimineață doi indivizi pe str. Oancea.

Somându-i să stea, ei au început să fugă trăgând focuri de armă. Gardianul a răspuns tot cu focuri de revolver.

S'a deschis o anchetă.

ORA 12

E momentul ca Anglia să treacă la acțiune

Londra 21—Comentând discursul d-lui Mussolini, cercurile politice nu se arată mulțumite de aceste declarații.

Italia face promisiuni de pace, dar nu vrea să dea garanții.

Dl. Eden a rostit eri un mare discurs, arătând că e timpul ca Anglia să pornească la acțiune, deoarece altfel nu se obțin garanții de pace.

Pericolul este acum mai mare decât în 1914, a declarat dl. Eden.

Expozeul lui Lindberg

Washington 21.--Colonelul Lindberg a făcut o expunere în fața comisiei aeriene arătând că e nevoe ca America să aibă cea mai bună aviație din lume.

După ce a avut o audiență la președintele Roosevelt, Lindberg a plecat să inspecteze mai multe baze aeriene.

Aprovizionarea cu petrol

Mexico 21.—Intre Mexico și Italia s'a încheiat un acord economic prin care se acordă Italiei petrol în valoare de 5 milioane jumătate dolari.

In schimb va primi mătase vegetală. Deasemenea, sunt tratative pentru a se acorda Germaniei petrol în valoare de 8 milioane dolari.

Germanii din Spania gata de plecare

Burgos 21 — Legiunea „Condor" a tehnicienilor germani aflați în Spania a dat un comunicat, prin care se aduce la cunoștința voluntarilor germani că se apropie ora plecării spre țară.

Semințe selecționate de flori, legume furaje, cu prețuri reduse.
Gazon englezesc cl. I lei 50 kgr.
găsiți la
ALTER MICHEL
IAȘI — PIAȚA HALEI 15—17 Telefon 1478

Luni premieră la SCALA

ANUL XXXVI No. 9623

ABONAMENTE:
Lei 350. . . . . pe un an
„ 180. . . . . „ 6 luni
„ 90. . . . . „ 3 luni
„ 35. . . . . „ 1 lună
„ 1500. . . . Instituții publice

Atelierele tipografice „Opinia"
IAȘI STR. LAPUȘNEANU 37

6 PAGINI 2 LEI

OPINIA

Ziar popular cotidian

DUMINICA 23 APRILIE 1939

TELEFOANE
Redacția. . . . . No. 1298
Administrația 1299
Serv. de noapte red. . . . 1436

Redacția și Administrația
IAȘI STR. LAPUȘNEANU 37
Director C. R. GHIULEA

BIBLIOTECA UNIVERSITARĂ -IAȘI-

Dela Regele Carol I
Intemeitorul,
la Regele Carol II
Consolidatorul

Țara intreagă a sărbătorit, ridicând cupa sufletelor recunoscătoare, o sută de ani de la nașterea primului Rege al României. Amintirea celui dintâiu Suveran al nostru, Care ne-a câștigat Independența și Care ne-a așezat în rândul țărilor respectate nu poate fi, însă, izolată de suvenirul con-

M.S. REGELE CAROL II

tinuatorului său străluciț, Regele Ferdinand cel Loial, nici de marea mărturie prezentă a Majestății Sale Regelui Carol II.

De la Regele Carol I, trecând prin Domnia Regelui Ferdinand, și până la Regele Carol II, firul de aur al unei continuități de glorioasă redeșteptare și prosperitate națională este pururi prezent.

Aceeaș mare dragoste de țară, dusă până la cele mai decisive jertfe, a insuflețit și pe biruitorul dela Plevna și pe Suveranul încoronat la Alba-Iulia, și însuflețește și pe Majestatea Sa Regele Carol II, Suveranul Renașterii Naționale.

Aceleași înalte idei directoare au animat, totdeauna, întreaga Dinastie.

„Vă aduc (spunea întâia Sa cuvântare Regele Carol I) o inimă loială, intențiuni curate, o voință puternică de a face binele, un devotament fără margini către noua mea Patrie și un respect nezdruncinat al legilor, pe care l'am moștenit dela strămoșii mei".

Inima leală, intențiunile curate și voința puternică aduse —dar țării—de Regele Carol I au crescut în frumusețe și au fost moștenite atât de Regele Ferdinand I, cât și de M. S. Regele Carol II.

Pe acea inimă leală, pe acele intențiuni curate și pe care acea voință puternică s'au ridicat temeliile României. Pe înțelepciunea și pe iubirea de Neam și de Patrie a continuatorilor săi: Regele Ferdinand I și Fiul Său, Regele Carol II, s'a înălțat splendidul edificiu al României de azi.

„Să ne întărim prin înțelegere, să unim puterile noastre pentru a fi la înălțimea vremurilor!" — accentua în acelaș discurs Regele care ne-a cucerit independența.

La 100 de ani dela nașterea Lui, aceleași minunate cuvinte răsună — ascultate și urmate cu sfințenie de toată țara — din gura marelui Său Nepot, Majestatea Sa Regele Carol II.

∴ Coroana Albaniei ∴

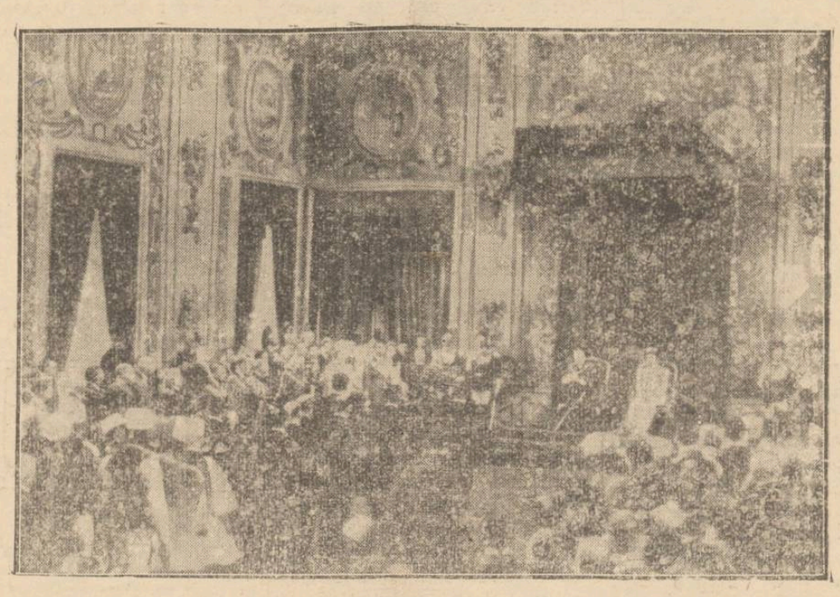

Duminica trecută o delegație albaneză a prezentat Regelui-Impărat Victor Emanuel, coroana Albaniei.

Cliseul nostru reprezintă această solemnitate, care a avut loc la palatul Regal din Roma.

Din toată lumea

Pe aer de pene

E o plăcere, să stai puțin pe terasa fostului hotel Traian. După câte-va clipe, te trezești acoperit cu pene. Rădici ochii și vezi cum plouă cu pene.

Fenomenul se explică ușor. Toate ciorele din Iași, găsind hotelul pustiu, și-au instalat numeroase cuiburi. — Pe dânga sgomotul cârâitului, își scuturâ aripile și provoacă ploaia cu pene, care numai plăcută nu e.

Să așteaptă ziua cioarelor în Iași.

SSS

O inițiativă a țiganilor

La Belgrad a luat ființă o „Asociație a tinerilor țigani" cari și-au pus în gând să-i facă pe cei de un neam cu ei să stea, de-acum încolo, locului.

După statutele nouei asociații, țiganii vor trebui să renunțe în viitor la viața de nomazi pe care o duc astăzi, și să devie cetățeni ca toți cetățenii, oameni în rândul oamenilor. Nu le va mai fi îngăduit să-și trimeată dancii la cerșit și vor fi îndrumați spre meșteșuguri onorabile.

SSS

O descoperire interesantă

In Italia, profesorul de istoria artelor, Del Masa, a făcut de curând o descoperire senzațională. In palatul Pitti din Florența se găsește un tablou al lui Raffaelo,, care reprezintă pe Madona tronând sub un baldachin printre sfinți. Cu ajutorul unui radioscop savantul italian a descoperit că sub pictura, vizibilă cu ochii liberi, se găsește altă pictură de proveniență ciudată. Prin 1510 Raffaelo povestea că Madona îi apăruse în vis și că, lucrând sub impresia apariției, el îi redase pe pânză toată strălucirea. Portretul acesta nu-l arătase însă nimănui.

Descoperirea profesorului Del Masa a delegat acum enigma. Razele X au arătat că sub capul Madonei se găsește alt cap de o frumusețe divină și o strălucire vizionară, care după părerea savantului ar fi portretul pictat sub impresia visului.

SSS

Salvare prin radio

Incă odată radio-ul a salvat o viață omenească. Un farmacist berlinez care vânduse dimineața pilule contra insomniei unei femei necunoscute, și-a dat seama după puține minute că a greșit și că a dat o otravă puternică a cărei cutie semăna identic la exterior cu cea a pastilelor de tuse. Nereușind să ajungă sau să întâlnească femei pe stradă, farmacistul a avizat poliția și aceasta s'a pus în legătură cu stațiunea radiofonică locală.

Imediat s'a întrerupt programul muzicei și ascultătorii au fost înștiințați de întâmplare. Farmacistul însuși a dat la microfon semnalmente clientei, rugând pe toți care cunosc o doamnă cu această înfățișare să o înștiințeze de pericol. O oră mai târziu imprudentul farmacist avu bucuria să vadă reapărând în farmacie clienta care ascultase ea însăși știrea la radio, chiar cu puține minute înainte de a lua prima pastilă.

Realizări lesne

Opera d-nei Alexandrina Gavrilescu

Doamna Alexandrina Gh. Gavrilescu fosta directoare a liceului industrial „Reuniunea Femeilor Române" își serbează ziua numelui de Sf. Gheorghe. Cu această ocazie e bine să amintim că nu multe sunt persoanele care au înfăptuit mai mult ca domniasa în orașul Iași. Dintr'o casă a familiei Negruzzi, a adăugat și a înălțat în decurs de zeci de ani o clădire măreață.

Școala de astăzi a „Reuniunii" se poate foarte bine intitula: „Cetatea industrială a Reuniunii Femeilor Române". O descriere în cuvinte a acestei școli nu se poate face cu ușurință. Reuniunea trebue vizitată de orice bun român (de ambele sex).

Și, ca încheiere a carierei didactice, fosta directoare a dăruit școalei ei dragi o bisericuță (o capelă) gingașă, pictată măiestrit de dl. Troteanu prea cunoscutul profesor dela Academia de Arte Frumoase.

In ziua de Florii capela a fost sfințită de către P. S. Valerie Vicarul Sf. Mitropolii cu un sobor de preoți, de față fiind Dl. Ministru D. V. Țoni, Dl. Rezident Regal Traian Ionașu și toate autoritățile din Iași și din alte părți mai îndepărtate. Lume multă a venit să admire munca de peste un sfert de secol a Doamnei Gavrilescu. Ziarele au povestit atunci măreața serbare încheiată cu masă mare și discursuri concentrate.

Dar, despre fosta directoare s'ar putea scrie cărți întregi care s'ar rezuma astfel: muncă tăcută de zeci de ani, suferință, mucenicie, seninătate în fața lumii.

Ca un ecou întârziat repet și eu urări de fericire și mulți ani pentru „Alexandrina cea Mare" a Reuniunii, dorind școalei pe care conduso cu atâta măestrie să se ție pe culmile ideale de astăzi și, ce mai este de îndeplinit să se completeze, spre fericirea tuturor : eleve, profesoare, admiratori și țară.

Prof. V. A. GHEORGHIȚĂ
sculptor

Cronica Duminicală

Spre viața veșnică

Să mai fie o altă viață, de când aceasta ? Iată întrebarea pe care o pun mulți creștini și așteaptă un răspuns precis de la noi, cei ce slujim Evangheliei: Noi, potrivit celor știute din Sf. Evanghelie, le săspundem scurt: da, după viața aceasta scurtă, urmează o altă viață, numită viața veșnică.

Mântuitorul ne spune : „Și vor ieși (din morminte) cei ce au făcut cele bune întru viața veșnică ; iar cei ce au făcut cele rele, întru învierea judecății" (Ev. Ioan cap. V. 29). Iar în pilda bogatului nemilostiv, se arată clar că este o altă viață. Și tot așa, noi înșfrăm, multe grăiri clare din Sf. Scriptură, care ne arată luminos că există o altă viață. Desigur că în fața acestor grăiri Dumnezeiești, creștinul adevărat, n'ar mai putea sta la îndoială, ci ar trebui să-și ducă aici pe pământ viața, în așa fel, încât să fie mântuit în cealaltă viață.

Dar, nu. Omul, nu se dă, cu una, cu două. Ci el îți spune neted ; „Domnule, nu cred să mai fie o altă viață. Nu. E numai aceasta, și pentru că-i numai aceasta, apoi face s'o trăești bine". Sau, altul mai mahenghiu, zice: nu cred în o altă viață, căci cine-o venit oare de dincolo, să ne spue ? Dac'ar învia, cineva din morți, atunci poate am crede și noi, dar așa nu face". Și uite așa judecă sute și mii din așa zișii noștri creștini. De aceia, își fac de cap și trăesc de parcă n'or să mai moară niciodată, O! nu e bine așa, căci se perde sufletul. Ș'apoi, orice pagubă din lume, se mai poate repara, dar paguba de-așI perde cineva sufletul, nu se mai poate. Dacă toți creștinii ar fi adevărați și ar duce o viață frumoasă, ar crede și s'ar bucura de o altă viață. Dar, pentru că-s răi, deaceia nu cred în altă viață. De-aceia nici nu le trebue o altă viață. Și totuși este viața veșnică. Ascultați-mi vă rog și povestirea mea :

— Cică o femeie, avea o găină năzdrăvană. Vorbea cu ea, ca cu omul. Găina asta, făcea în fiecare zi, câte un ou. Intr'o zi, însă—era pe la Pași—găina, îi spuse femeii, să nu-i mai ia ouăle din cuibar, că are să facă ea ceva cu ele. Femeia o ascultă și după vre-o 18 ouă, găina năzdravană, căzu cloșcă.

— Ce-și mai îngrijea ea, ouăle ! Cum le mai lăsa puf, în cele pae și cum le mai întorcea, ca să fie mereu caldel Pe-a treia săptămână de clocit, într'o dimineață, gospodina, aude pe cloșcă grăind cu'n ou.

—„Ce faci acolo, năzdravano ?

—„Ce să fac ? Vorbesc cu puii. Ca deacum e timpul să iasă.

—„Dar ce le spui ?

—„Păi, ascultă și D-neata! Și cloșca începu vorba cu puiul din ou. Ii spunea cam acestea :

—„Dragul mamei, puișor, ce frumos trebue să fii tu în ou !

Aștept cu nerăbdare să te văd și să te mângâi !

—„Dar cine ești tu, care-mi vorbești ? zise puiul cu glas înadușat din ou.

— „Eu, sunt mama ta ceai bună. Aștept să ieși de acolo din lumea mică a oului tău, Să vii într'o altă lume, ma frumoasă.

— „Ce tot vorbești D-neta ? Ce altă lume ! E hei ! Nu mai este o altă viață de cât viața mea de aici. Las că nu cred, eu ce spui tu.

— „Da este o altă viață. Eu o văd, o știu. Tu n'o știi, dar vei veni și tu, zise cloșca.

— „Nu, nu cred. Mi-i așa de bine în lumea aceasta, în viața aceasta, că nu mai cred în altă viață, zise puiul.

(Continuare în pagina 2-a)

La moartea lui N. A. BOGDAN

Sunt câțiva ani de când un grup restrâns de prieteni, în frunte cu d-nii Const. Meissner și A. C. Cuza, înamorați de farmecul unei lumi dispărute, s'au adunat pentru a reface o modestă și uitată căsuță din Valea Țicăului: bojdeuca lui Ion Creangă.

Printre cei d'intâi animatori ai acestui cult a fost și neobositul cercetător al vechiului Iași, N. A. Bogdan.

Prieten de altă dată al marelui prozator, N. A. Bogdan cunoștea personal o sumedenie de amănunte din viața lui Creangă și ne-a călăuzit și arătat la fața locului cum era alcătuită vechea gospodărie a scriitorului, bojdeuca și interiorul ei, conducându-ne cu amintirea lui limpede în lumea de viață și de povești a lui Creangă.

N. A. Bogdan era un adânc cunoscător al lașului de eri, al acestui oraș de glorios idealism, iluminat de mii de figuri și de umbre mărețe, cărora N. A. Bogdan le-a dat viața prin lucrarea lui de mare valoare intitulată sobru și epic: „Orașul Iași, odinioară și astăzi", lucrarea pe care a publicat-o și prezentat-o cu prilejul vizitei făcută în Iași de Regele Carol I și Regina Elisabeta în anul 1904, însoțiți de „A A. I., L. R R. Principele și Principesa României", după cum stă scris pe coperta acelui volum — și de Principele Carol, actualul nostru Rege.

In acele portrete, vederi, inscripții, peceți redate în volum, defilează un minunat cortegiu de luminoase figuri ale Iașului de odinioară, ale vechei capitale a Moldovei de nobilă tradiție culturală, învăluite în vraja atrăgătoare a lumii de altădată.

Dacă n'ar fi făcut decât atât și N.A. Bogdan ar fi bine meritat pentru totdeauna dela orașul acesta. Dar în anii din urmă prietenul nostru a dus-o destul de greu și noi ne simțim nemângâiați la gândul că el, cu solida lui constituție, ar fi putut să se bucure de o bătrânețe mai adâncă dacă lipsa de mijloace nu l-ar fi obligat la multe privațiuni.

N. A. Bogdan era sufernd în ultimii ani. Aceasta nu l-a împedicat însă dela activitatea în sânul comitetului bojdeucei lui Creangă.

Doar mohorâta iarnă îl împedica efectiv de a ieși din casă.

La începutul primăverii, însă, când soarele cald trezea din amorțire întreaga natură, N. A. Bogdan reapărea printre noi înviorat și simpatic scuturându-se de frigul iernei ca un pom în luna lui April.

Dar acum, când abia așteptam să-l revedem, ne-a venit trista veste a morții lui.

Ne-a părăsit frumos, precum trăise, pregătindu-și ultimul său drum sub caișii în floare, fluturat de vântul cald al primăverii, — intrând și el în rândurile cortegiului istoric din monografia orașului Iași.

Moartea acestui bun și înțelept prieten ne umple sufletele de melancolie, de un amar regret că nu-l vom mai vedea printre noi.

De-acum înainte în fiecare primăvară, când pomii își vor ninge floarea, vom pune pe măsuța din vechea bojdeucă din Țicău, — sub tabloul în care N. A. Bogdan și Creangă, sunt fotografiați împreună acum 50 ani un mănunchi de flori, amintitor al prieteniei ce nu trebue uitată nici odată.

Av. EMIL CEICOVSCHI

Pentru pomenirea Patriarhului Miron

PATRIARHUL MIRON

Astăzi se împlinesc 40 de zile de când Patriarhul Miron, șef al bisericei și președinte al guvernului, a trecut în lumea celor drepți.

Cu acest prilej se va oficia în capitală un pios parastas pentru pomenirea sufletului marelui dispărut.

In ziua aceasta, întreaga țară românească se roagă pentru odihna acelui care i-a fost conducător spiritual și politic.

Amintirea Patriarhului Miron va fi veșnică în sufletele noastre

Curier străjăresc igienico-medical

de dr. P. ZOSIN

Secrețiunile interne ; hormonii

In paralel cu secrețiunile externe, cari se pot deosebi în două : secrețiuni externe extracorporale, cum sunt urina, sudoarea, scuipatul, expectorațiunea, și secrețiuni externe intracorporale, cum sunt saliva, sucul gastric, sucul pancreatic, bila, sucul intestinal, toate acestea conlucrând în digestiune, sunt a se socoti și așa numitele *secrețiuni interne* propriu zise, cari joacă un rol capital în echilibrul evolutiv și funcțional al organismului.

S'au observat de mult în organism unele formațiuni proprii, cum sunt *corpul tiroid* din preajma laringelui, *capsulele suprarenale*, ca niște anexe în partea de sus a rinichilor, de unde și denumirea lor, *glanda hipofisă* în partea interioară a creerului și *glanda pineală* în partea sa superioară ambele puțin voluminoase cît o mărgică, despre cari nu se știe ce rost au.

Una din aceste formațiuni, numită *timus*, se constată existând, destul de voluminoasă, cam cât o pară mijlocie, în preajma traheii, la copilul nou născut, și dăinuind numai cât pruncia, adică încetîncet micșorându-se și într'al treilea an dispărând. Se vedea aspectul glandular al acestor formațiuni în general ; dar rostul lor funcțional abea în deceniile din urmă s'a pus în lumină, încă nu destul de clarificată.

Pornindu-se de la constatarea unor boale, legate în ivirea și desfășurarea lor de permanentă modificare și alterare constitutivă a unor anumite glande, cum sunt cu deosebire *boala lui Basedow și boala lui Addison*, cea dintâi legată de alterarea corpului tiroid, iar cea dea a doua de alterarea capsulelor suprarenale, s'a constatat totdeauna la autopsie, s'a putut deduce că alterarea acestor glande stânjenește o funcțiune capitală ce ele cată s'o îndeplinească în organism. Dar ce funcțiune anume ?

Și atunci, prin migăloase cercetări, ținând samă de multiplele aspecte ale tulburărilor produse prin alterarea glandelor, s'a putut constata că aceste glande produc, adică secretează, în interiorul lor niște substanțe, cari trec în torentul circulator prin difuziune, nu prin căi bine evidențiate ca în cazul secrețiunilor externe. Căci injectându-se extrase normale de aceste glande, ailate alterate, sau intenționat extirpate la animale, s'a putut stabili starea de relativă sanatate. Deci în torentul circulator, adică în sânge, se infuzează permanent acele produse de secrețiuni

(Continuare în pagina 2-a)

Examinarea asiguraţilor
care vor pleca la băi

Eri la Asigurările Sociale s'a întrunit comisiunea formată din d-nii dr. Ovidiu Cordescu inspector pe Moldova al Asigurărilor Sociale şi dr. C. Bulău medic şef al Casei Iaşi, pentru examinarea asiguraţilor ce urmează a fi trimişi la băi.

Comisiunea a examinat un număr foarte mare de asiguraţi bolnavi care au nevoie de a fi trimişi la băi pentru căutarea sănătăţei.

Casa Centrală a Asigurărilor Sociale a repartizat pentru asiguraţii ieşeni un număr mic de locuri, faţă de nevoile ce le au asiguraţii de a-şi căuta sănătatea.

Zilele acestea d-nii dr. O. Cordescu, dr. C. Bulău, şi Th. Gheorghiu preşedintele Casei Iaşi, vor pleca la Bucureşti pentru a face intervenţie la Casa Centrală spre a se mai acorda încă un număr de locuri la băi spre a se putea face faţă numeroaselor cereri ale asiguraţilor bolnavi.

Azi la „PHOENIX"
APARATE NOUI — AUDIŢIE PERFECTĂ
DOUA FILME EXCEPŢIONALE
NOSTALGIE
Una din realizările celebrului tragedian
HARRY BAUR
AL DOILEA FILM
Tragedia unei generaţii
cu GLADYS GEORGE şi FRANCHOT TONE
Completare: JURNAL ROMANESC

Miercuri 26 Aprilie 1939
la ora 21.47
pleacă excursia
Iaşi--Bucureşti
DUS şi INTORS
Locuri limitate şi rezervate.
Inscrierile se primesc NUMAI la
Agenţia Wagons-Lits // Cook
Iaşi, Piaţa Unirii
Reîntoarcerea din Bucureşti Vineri seara la ora 23.

Spre viaţa veşnică

(Continuare din pagina I-a)

— „Şi totuşi, vei veni, atunci când va plesni coaja oului, în care stai închis,

— „Asta nu se va întâmpla niciodată, Eu sunt mulţumit aici, Nu doresc şi nu cred în spusele tale.

— „Bine, vom vedea" Şi după vre-o 2 zile, când s'au împlinit tocmai 3 săptămâni, coaja oului s'a spart şi se ivi un căpuşor galben ca aurul cu 2 ochişori, ca două rubine. Era puiul. Cum dădu cu ochiul de cloşcă, se apăria şi o întreabă. „Dar cine eşti tu ?

—„Eu sunt mama ta, care am grăit cu tine.

—„O ! mamă, iartă-mă, că m'am îndoit de cuvintele tale. Acuma văd că este o altă viaţă, mai dulce şi mai frumoasă, decât viaţa din ou. Cloşca l-a mângiat cu pliscul şi l-a aşezat sub aripile ei ocrotitoare.

*

Domnilor ! aşa e şi cu noi. Ca puiul de găină, noi ne-am învăţat în lumea aceasta, cu viaţa aceasta.

Şi când, mama noastră — biserica — ne spune de-o altă viaţă, noi nu credem.

Însă ne vom convinge odată. Să nu fie prea târziu. Când va veni vremea, să plesnească coaja oului,—coaja lumei acesteia—atunci prin pridvoarele mormintelor, vom intra în lumina vieţei vieţei veşnice.

Atunci vom vedea totul. De aceia să trăim ca buni creştini, pentru a dobândi fericirea în viaţa veşnică.

Căci zice Evanghelia: „Largă este poartă şi lată este calea, care duce la peire, şi mulţi sunt care intră printr'însa.

Dar strâmbă e poarta şi îngustă e calea, care duce la viaţa veşnică şi puţinii sunt care o află pe ea. (Ev. Mat. 7 V. 13—14).

Există o altă viaţă, creştine. Pregăteşte-te pentru ea.

Preot PETRU CHIRICA
Biserica Barnovschi-Iaşi

Şezătoare Culturală
la Ateneul „Sft. Haralambie"

Duminică 23 a. c. orele 4 d. m. va avea loc în sala Ateneului „Sf. Haralambie", o şezătoare artistică culturală organizată de conducerea Ateneului.

Pr. Prof. Gh. Niculea directorul Ateneului pe lângă cronica zilei, va vorbi despre „viaţa mucenicului martir Gheorghe patronul străjerilor", după care va urma un bogat program Artistic-muzical, executat de Asociaţiile de muzică instrumentală şi artistică ale Ateneului.

Programul se va încheia cu farsa: „Atentat la Expoziţie".

Publicul ieşan este rugat a lua parte, prezenţa d-nealor fiind un imbold la muncă pe acest tărâm izvorât din inalte sentimente culturale ale M. S. Regelui Carol II-lea.

Ştiri din Stambul

Vrei să capeţi simpatie
Cu o singură cutie ?
Fă ca Paşa, care-o are,
Cu „Crema de lăcrămioare"

Depozit Farmacia Dr. Beceanu, Iaşi Piaţa Halei, colţ.

Drama soţilor Lăcătuşu de la Tg. Neamţ
în faţa Curţii Criminale

Curtea Criminală va judeca în curând procesul dramei pasionale petrecută anul trecut la Tg. Neamţ.

Comerciantul Neculai Lăcătuşu era căsătorit cu Maria Lăcătuşu de aproape 17 ani, însă în ultimul timp între cei doi soţi aveau loc dese certuri din cauza geloziei.

Maria Lăcătuşu, cu câţiva ani mai tânără cu soţul ei, ducea o viaţă uşuratică.

Neculai Lăcătuşu, care se ocupa şi cu comerţul de cherestea, pleca adesea ori de acasă, iar în lipsa lui, soţia aducea în casă diferiţi amanţi.

Din cauza certurilor, Maria Lăcătuşu a încercat să-şi omoare soţul cu un revolver, însă a fost împiedecată de nişte rude ale ei, cari erau de faţă în acel moment.

Într'o zi a lunei Iulie anul trecut, Neculai Lăcătuşu a plecat din nou de acasă pentru a face cumpărători de cherestea.

Soţia sa a părăsit şi ea locuinţa spunând că se duce la mânăstirea Neamţ, pentruca un preot să-i facă o slujbă religioasă, deoarece era bolnavă.

Intre timp Neculai Lăcătuşu se întoarce acasă şi negăsindu-şi soţia începe s'o caute, însă în zadar, căci el avea bănuieli că dânsa nu se dusese la mânăstire.

Spre seară Maria Lăcătuşu se reîntoarce acasă şi se ia din nou la ceartă cu soţul ei.

La un moment dat, Maria Lăcătuşu, ia de sub pernă un revolver şi trage asupra soţului ei câteva focuri, iar peste două ore Neculai Lăcătuşu, încetează din viaţă.

Maria Lăcătuşu a fost arestată şi trimisă în judecată fără a mai fi pusă în libertate.

Dosarul a sosit eri la Curtea Criminală, fixându-i-se termen de judecată.

Viaţa sportivă la Iaşi

Astăzi după amează la Parcul Sportiv are loc match-ul districtual între grupările „Ateneul Popular Tătăraşi" şi „Aquilla".

In urma jocului făcut cu „Macaby", „Ateneul Tătăraşi" are toate şansele de câştig, menţionându-şi locul în clasament.

Mâine la pare au loc două match-uri de foot-baall.

Deschiderea, va fi între echipele de juniori ale grupărilor „Ateneul Tătăraşi" şi „Aquilla", după care ieşenii vor viziona un joc de toată spectaculozitatea în „Textila" şi „Victoria C. F. R".

Avansări de funcţionari fiscali

Ministerul de Finanţe a făcut o serie de avansări între funcţionarii administraţiei de constatare.

D-nii Spiridon Brăila şi Vlad Coziavschi au fost avansaţi şefi de secţie; I. Popovici, Constanţa Vlădescu şi Lucreţia Voinea avansaţi impegaţi cl. I; Lucreţia Lăzărescu, Cezar Ceianu, N. Rafalet, I. Scânteie şi Popa-Tg. Frumos, au fost avansaţi impegaţi clasa II.

Pe fermecătoarea vedetă
Viviane Romance
o veţi vedea de LUNI
la Sidoli

Mica Publicitate

DACTILOGRAFĂ caută post. A se adresa în strada Lipovană la d. Ieşanu.

LICENŢIATĂ LATINĂ prepară curs superior şi inferior. A se adresa la ziar.

DE INCHIRIAT apartament etaj 1 două camere, vitraj, teracote, electrică. Sf. Andrei 65. Liber imediat. Bonciu.

DE VÂNZARE imobilul din str. Apeduc 23, cu tot confortul, Aproape de Piaţa Halei şi centru, având grădină cu pomi tructiferi şi flori.
Condiţiuni favorabile.

DE VÂNZARE casă de raport 4 apartamente. Preţ avantajos. A se adresa proprietar în curte. Ghica Vodă Nr. 13.

DE INCHIRIAT 4 camere-bucătărie, pivniţă, cămară de lemne, sau două apartamente compuse fiecare din câte 2 camere, bucătărie, camară lemne, pivniţă, lumină, apă, în str. Albineţ 14 bis. Vizibile zilnic dela 10-12 a. m. şi 3-6 p. m.

INCHIRIEZ un apartament (2, 3 camere, bae, bucătărie) în cartierul Copou.
A se adresa la ziar.

DE INCHIRIAT Un apartament compus din 3 4, 5, camere mari, 2 antrete, bucătărie, camară, 2 magazii de lemne, pivniţă separată grădină, aces la baie, având instalaţie de apă, canal, lumină etc.
A se adresa în Str. Rafail No. 1 prin Str. Albineţ, prima stradă la dreapta.

GUVERNANTA GERMANĂ se caută pentru doi copii 5 şi 7 ani. Adresa Pr. Ţincoca, Biserica Talpalari Iaşi.

De vânzare
teren pentru construcţii, 300 m. p. în regiunea Copou, lângă clădirea în construcţie a Şcoalei Politechnice. Preţ convenabil. A se adresa la ziar.

DE INCHIRIAT în strada Lăpuşneanu No. 6:
a. Un magazin spaţios împreună cu o odaie.
b. Un apartament la etaj compus din două camere şi bucătărie.
A se adresa la Banca Emanoil Marcovici Strada Ştefan cel Mare No. 15.

De vânzare
42 stupi
sistematici cu albine, perfectă stare. Perival, Basarabia, Samsonov.

Seminarul Pedagogic Universitar Iaşi
Comitetul Şcolar

Membrii comunităţii şcolare, părinţii elevilor şi toate persoanele care se interesează de bunul mers al acestui liceu, sunt convocaţi în Adunare Generală Ordinară pentru ziua de 23 Aprilie 1939, ora 9 a. m. în cancelaria şcoalei, spre a discuta şi vota proectul de buget pe anul financiar 1939 | 1940.

Aceasta fiind a doua convocare, hotărârile se vor lua cu numărul de membri prezenţi.

Preşedintele Comit. Şcolar,
Director,
Profesor Universitar,
(ss) Şt. Bârsănescu

Hanul Ştefăneşti
şi local pentru cafenea, strada Elena Doamna 8
DE INCHIRIAT
dela 23 Aprilie a. c, cu dreptul p. locatari de a schimba destinaţib imobilului. Inform. la propr. O. Mates com. Bivolari jud. Iaşi sau la d. av. J. Rosenzweig Iaşi, str. Ştefan cel Mare, 11.

De vânzare
casă gospodărească, solidă, 4 odăi, bucătărie, cămări, pivniţă, apă, lumină electrică etc.
Poziţie centrală lângă tramvai şi Hală. Preţ foarte avantajos. A se adresa la ziar.

Dr. M. Avram
Medic de Spital
Consult. 3—7 p. m.
str. I. C. Brătianu 120
Consultă şi operează
Boli Chirurgicale, Boli de femei, Mamoş

Conferinţa dela Administraţia financiară

Astăzi dimineaţă au fost convocaţi la administraţia financiară de constatare toţi administratorii financiari de constatare din ţinutul Prut.

Cu această ocazie va avea loc o conferinţă în vederea aplicării noilor legiuiri fiscale.

HRAM

Mâine, Duminică 23 Aprilie Biserica Sf. Gheorghe „Lozonschi" îşi va sărbători patronul. Slujba religioasă va fi oficiată de un sobor de preoţi în frunte cu Pr. N. Savin parohul respectiv. Azi la ora 4 jum. se va oficia Vecernia cu Sfinţirea Arioselor şi cetirea Acatistului Sit. Marelui Mucenic Gheorghe.

Domnii Epitropi şi Consilieri ai Bisericei, invită pe pravoslavnicii creştini, a lua parte în număr cât mai mare la această serbare.

Serbare culturală

In ziua de 30 Aprilie a. c. are loc la Cotnari serbarea culturală organizată de căminul cultural din acea comună.

La această festivitate vor lua parte d-nii Rezident Regal, primar g-l C. Ionescu, şi Col. Caracaş prefectul judeţului.

Serbarea va avea un caracter artistic şi literar iar d. av. Ion Axinte membru în consiliul suprem al „F.R.N.-ului" şi preşedintele cercului cultural va conferenţia despre „Frontul Renaşterei Naţionale comparativ cu serviciul social".

Activitatea Ateneului Popular Tătăraşi

Pentru Duminică 23 Aprilie a. c., orele 9 seara căminul cultural central orăşenesc Ateneul Popular Tătăraşi, organizează un spectacol teatral cu hilarianta localizare a lui Paul Gusti, „Ginerile Domnului Prefect", în care D-şoarele Margareta Baciu, Eliza Petrăchescu, Mia Stănculescu şi D-nii Mil. Gheorghiu, Const. Sava, Const. Protopopescu şi Neculai Veniaş obţin un remarcabil succes.

Biletele se găsesc la Librăria Liga Culturală şi la secretariatul Ateneului.

Activitatea Centrului Universitar Franco-Român şi Cercului „Luteţia"

Centrul Universitar Franco-Roman şi Cercul „Luteţia" îşi vor relua activitatea Marţi 25 Aprilie ora 6 p. m. prin conferinţa Domnului Profesor C-tin Părvulescu dela Universitatea din Cernăuţi. Domnia sa va vorbi despre *H. Poincaré.*

Joi 27 Aprilie orele 6, vor începe causerille literare obişnuite, sub conducerea domnului Charles Singevin, secretarul general al Centrului, se va discuta opera lui Martin du Gard, Jean Barois şi Thibault.

x Piaţa cerealelor.—In ultimele zile s'au înregistrat numeroase cereri de export de grâu pentru Italia şi Germania.

Exportul grâului înregistrează mari transporturi şi totuşi piaţa se menţine la normal.

Deasemenea sunt numeroase cereri de export de porumb şi ovăz, iar piaţa la aceste cereale se menţine fermă.

Pe fermecătoarea vedetă
Viviane Romance
o veţi vedea de Luni
LA „Sidoli"

Cinema SIDOLI
AZI
Fecioara rătăcită
după capo-d'opera lui
Henry Bataille
— cu marile vedete —
Annie Ducaux
Victor Francen
Juliette Faber
odată cu seria 2-a ultima
OMUL cu mască
sfârşitul celui mai senzaţional film de aventuri din câte a cunoscut ecranul până azi.
Jurnalul „Paramount"

VINURI ABSOLUT NATURALE
vechi şi noi, eftine
şi higienic servite
cumpăraţi numai dela depozitul nou înfiinţat în str. Prof. A. C. Cuza 27 (fost Arcu) casele Teitler, palatul poştei vechi.
Dacă nu vă puteţi deplasa, telefonaţi la Cinema Sidoli telefon 2059, — şi veţi avea urgent la domiciliul Dvs. vinul dorit.

Curier străjăresc igienico-medical

(Continuarea din pagina 1-a)

ale glanelor, denumite şi hormoni, fie-care îndeplinind un rost, o stimulare coordonată, fără de care economia organică s'ar afla în stânjenire.

Dela aceste constatări privind funcţiunea glandelor de care pomenim, şi anume: corpul tiroid echilibrând circulaţiunea şi printr'însa emotivitatea noastră, capsulele suprarenale echilibrând tonicitatea generală şi printr'însa energia noastră, timusul echilibrând creşterea iniţială organică şi printr'asta direcţionând evoluţiunea corpului întreg, mai departe susţinut de normala funcţionare pentru procreare şi somn de glanda hipofisă şi pineală; s'a putut stabili că şi organele cu secreţiuni externe, ca ficatul, splina, rinichii, pancreasul, ovarele, testiculele, au, tot pe atât de importantă, şi o secreţiune internă, indispensabilă într'aceiaşi măsură cşi secreţiunea internă unică a glandelor menţionate.

Strânsa legătură dintre aceste glande şi sistemul nervos, căruia îi alcătuiesc ca un fel de anexe pentru funcţionarea internă organică, cam după cum organele simţurilor constituiesc anexe pentru funcţionarea în legătură cu lumea dinafară, ne evidenţiază complexul funcţional ce-l satisface secreţiunile interne, sau hormonii, determinând în ultima manifestare dispoziţiunea generală a organismului felul său de-a fi, pornirile şi inclinaţiunile sale, ba chiar sentimentele şi pasiunile sale.

Aşa că, în ultimă determinare, psihicul nostru, sufletul nostru, funcţionează mai mult sau mai puţin echilibrat după felul de decurgere al procesului general organic, pendinte şi de complexul funcţional al glandelor cu secreţiuni internă.

De alminteri, ca să nu ne oprim decât la cazul arhicunoscut, al scepcţiei, fie la animale, fie la oameni, unde extirparea glandelor sexuale imprimă un caracter bine definit, putem aprecia ce poate să se producă într'un organism prin abaterea de la funcţionare normală a uneia sau mai multor glande.

Aicea apare greul definirii şi dobândirii unui caracter şi al educaţiunii, „când este să ne limităm numai la îndemnuri verbale sau scriptice. Chestiunea urmează să îmbrace o preocupare mult mai adîncită şi mai extinsă. In sensul celor arătate, cată să ne raportăm cu deosebire la ereditate, şi chiar la ereditatea îndepărtată, ancestrală, care se extinde ca un *fatum*, dacă nu punem toată stăruinţa într-o îmbunătăţi procesul organic în paralel cu cel sufletesc al omului.

Dr. PANAITE ZOSIN

x Voie bună şi sănătate căpătaţi bând regulat „BORVIZ DE BORSEC".

Informaţiuni

x STRĂJEREŞTI, — D-nii institutori sunt rugaţi a lua parte astăzi după amează, ora 6, la Sport şi Muzică, unde au loc exerciţiile în vederea zilei de 8 Iunie.

x *Festival muncitoresc.* — Mâine Duminică 23 Aprilie a. c. la orele 4 p. m. are loc festivalul muncitorilor ieşeni, organizaţi pe bresle.

Festivalul are loc în sala renovată a Casei Poporului din Cartierul Socola. In program: o piesă de teatru, declamaţii, recitări, cor şi muzică.

x *Concert.* — Mâine Duminică 23 Aprilie, ora 8 jum. seara va avea loc în sala Bis. Armene un concert de muzică a renumitului Kemencist Ruben-trubadur armean. La pian, d-na Ruben.

Concertul e dat sub auspiciile Asoc. culturale „Antranik" a tineretului armean.

Zâmbetul zilei

redactat de AUREL LEON

Balada chiriaşului Ieşan...

Parodie de ocazie după G. Topîrceanu

Cu cele mai dulci sentimente
Rămâi sănătoasă, madam.
Transmite la toţi complimente
Nu-mi iau geamandanul, că
n'am

Veni Sf. Gheorghe din nou,
Acel mecanic prea temut
Ce-aduce eternul ecou:
Se mută, te muţi, eu mă mut.

Te-ai plâns peste tot, la oricine.
De mine să scapi a fi vrut
Că nu-s cum îţi place. Ei, bine
Află că mâine mă mut.

Strigai că n'am maniere,
Că vin uneori noaptea, beat
Şi calc pe ciardac cu putere
De scol chiriaşii din pat

Ai spus că nu-mi place tapetul
Şi nici cucoana mai grasă.
Că nu-ţi respectam nici tabietul
De-a sta la taifas după masă.

Că nu-ţi iubeam nepoata
Adusă plocon de mătuşi.
Deşi prea rea nu e fata
Căci are o casă la Huşi.

Ai spus că nu-mi place căţelul
Şi—bat pe „Pufi-Băet",
Fiind-că de-un an mititelul
Işi are closetu'n antret.

Şi-ai spus... Dar ce mai contează
Când mâine o iau iar din loc
Rămâi liniştită, brodează,
Căci astăzi scăpăm reciproc

Mă mut în str. Brăteanu
In blocul din colţ, cel mai
mare,
Să văd, cum spunea
Topîrceanu
Oraşul culcat la picioare

Să urc şi eu sus cu ascensorul
Să am o odaie'n cubist.
Vecin să-l am pe maiorul
La care am fost teterist

Când spleenul mi-o spune să
plec
Mă mut la Copou într'o vilă
Să văd pe'nserate cum trec
Perechile prinse'n idilă.

Iar când o'nflori liliacu
Scurgându-şi parfumul din
plete
Imi dau şi slujba la dracu
Ş-o iau pe alei, după fete.

. . . .

Târziu, peste ani, bând blazat
Oraşul, în deal ca şi'n vale,
De mine va fi terminat,
Mă mut din nou la matale.

Atunci n'o mai fi marafet
Căci nu voi mai tinerel.
Vom fi amândoi cu tabiet
Ba, poa'e-oi avea şi căţel...

Rămâi sănătoasă madam.
Nu-mi iau giamandanul, că
n'am.

Cântarul lui Sf. Gheorghe

(Teatru fără scenă)

Domnul stă cu nasul în ziar ca toţi domnii.

Doamna vine din oraş, cu

un aer necăjit şi cu buna ei prietenă.

Intre ele:

— Vai dragă sunt foarte necăjită!
— De ce dragă?
— Vai, închipueşte-ţi...
— Ce?
— Vai...
— Hai spune...
— M'am cântărit de Sf. Gheorghe.
— Nu mai spune (răutăcioasă) Şi ai slăbit mult?
— Vai, când ai şti?
— Ei?
— Am crescut două Kgr.
— Extraordinar!
— Imi vine să plâng de ciudă. Ce mă fac eu?
— Ţine regim dragă. Ia ceva.
— Parcă nu iau? Mi-a dat doctorul nişte biscuiţi, să mănânc trei pe zi, zice că au efect sigur.
— Şi?
— Mănânc câte 6 după fiecare masă, dar de pomană. Mai rău mă îngraş. Şi în prospectul lor scrie că te face suplă şi sveltă. Uite, să ţi-l arăt...
— (citeşte) Se va consuma un biscuit dimineaţa, unul la prânz şi unul seara, în locul meselor.
— Vezi?
— Dar, în locul meselor, dar nu după masă.
— Vai de mine ce mă fac?

Bărbatul (cu nasul în ziar) Mai schimbă şi tu regimul...
— Ce regim? Cum o să rabd de foame?
— Treci şi tu la *regimul totalitar* de pildă, uite cum scrie la ziare...

In urma acestei replici, eroul masculin a trebuit să iasă afară căci altfel ar fi fost distrus de avalanşa feminină.

Culmea e că-l cheamă şi Gheorghe...

Râzi, că te tai...

Explicaţie

— Tăticule, ce-i aia „vid"?
— In minte îl am, dar mi-e greu să-ţi explic.

Nuanţă

— M'am hotărât, ştii...
— Ce anume?
— Să nu mă mărit înainte de a împlini treizeci de ani.
— Şi eu...
— Şi tu?
— Da şi eu m'am decis să nu împlinesc treizeci de ani nainte de a mă mărita.

Unde era?

La cafenea:
— Se spune că nimic nu se pierde, nici nu se creiază! Ce minciună!
— Ba de loc. E purul adevăr...
— Fii serios! Ce adevăr! Uite aici! Vezi gaura asta de la vestă?... Ieri nu era...
— ?!
— Atunci unde era?

Vegetarian

Medicii colonişti constatând ravagiile pe care le face în ţara negrilor consumul exagerat de carne, au început o adevărată campanie în favoarea vegetarianismului. Şi parese lupta le-a reuşit judecând după această întamplare.

Un explorator nimereşte într'o regiune necercetată, und e prins de canibali şi dus la şef, care îşi freacă mâinile văzându-l.

— Ah! Bun sosit, o să luăm masa împreună.
— Dumnezeule mare!
— Nu-ţi fie frică, eu sunt vegetarian. Nu-ţi mănânc decât mărul lui Adam.

La slujbă

— De ce'ntârziaşi Popescule?
— Să trăiţi dom'le şef. Am uitat să trag piedica la deşteptător. N'a sunat ceasul şi am dormit pân'la 9.
— Eh! ...? ăi tu dormi şi acasă Popescule!

Intre spiritişti

SPIRITISTA.— Il chem de trei zile pe soţul meu şi nu vine.

SPIRITISTUL.—Aveţi răbdare. Probabil că pe lumea cealaltă e chelner.

Cafeaua ei

DOCTORUL.— In fie care dimineaţă să bei o ceaşcă cu apă căldulă.

PACIENTUL.— Asta beau eu de când m'am însurat. Nevastă-mea îi spune cafea.

Cugetare

Nu înălţaţi femeile în slavă că sunt în stare să vă înşele şi cu îngerii.

La Primărie

Primarul: Consimţi să iei în căsătorie pe d-şoara Miţa Leuştean?

Mirele: Auzi vorbă! Păi de ce crezi d-ta c'am venit eu aici?

Apărare pasivă

— Cum a fost la voi cu lumina în timpul exerciţiilor de apărare antiaeriana?
— Foarte bine, Amândouă fetele s'au logodit.

Indice sigur

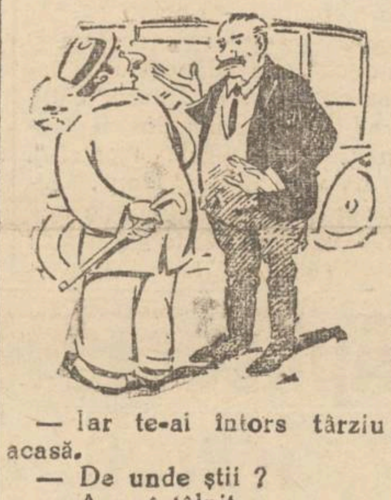

— Iar te-ai întors târziu acasă.
— De unde ştii?
— Am întâlnit-o pe nevastă-ta şi era răguşită.

Cum visează bărbaţii să răspundă nevasta

— Domnule, te invit să-ţi *muţi* gîndul de la mine, caci altfel te spun lui bărbatu meu şi îţi *mută* măselele...

DOAMNA DOCTOR
PARHON C. ŞTEFANESCU
Medicprimar al Spit. Socola
Consultă pentru
Boale nervoase şi ale glandelor cu secreţiuni interne
METABOLISM BAZAL
Cons. 2—4 p. m.
Str. Tăutu 2 Tel. 2269

DOCTOR
Aurel Mihailescu
Medic al Spit. Sf. Spiridon
şi Casa Asigurărilor Sociale
BOLI DE RINICHI
GENITO-URINARE
Exploraţiuni şi tratamente prin
cistoscopie, uretroscopie, curenţi
de înaltă frecvevţă
Cons. 1—3 d. a. şi 7—9 seara
Str. Lascar Catargiu 74
(lângă Piaţa Sf. Spiridon)

SCOLARUL SILITOR

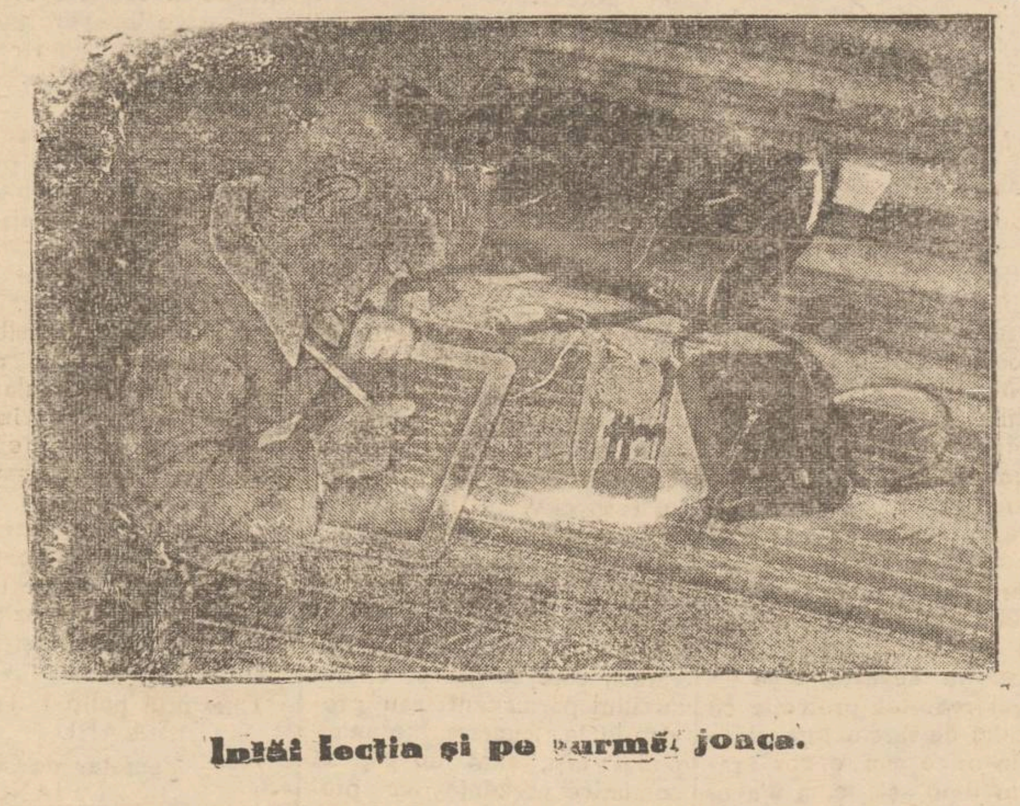

Intâi lecţia şi pe urmă joaca.

Distractia copiilor...

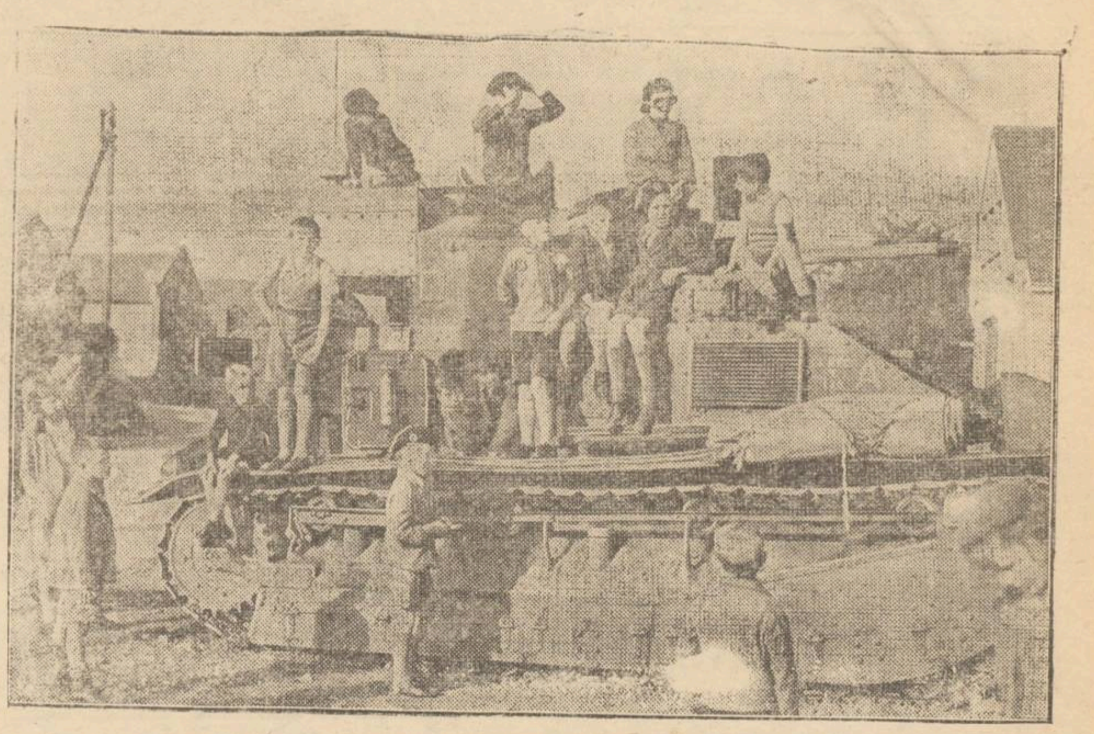

Copiii dintr'un sat englezesc şi-au găsit să se joace pe un tank, venit la manevre

Nici nu-şi dau seama micuţii ce armă grozavă e această maşină inofensivă la prima vedere.

Copii pe tank; iată un paradox, dar şi o ilustrare a timpurilor pe care le trăim

FILMUL

Tragedia unei generaţii

Ecranul în slujba păcii

Pentru actualitatea subiectului adus — cu profunde înclinări sociale—şi pentru arta cu care este dezvoltat şi soluţionat, filmul american „Tragedia unei generaţii" merită cu prisosinţă a fi relevat.

Un tânăr delicat şi sentimental — care, pe câmpul de exerciţiu, cădea pironit pământului, oridecâteori trebuia să implânte tăiuşul baionetei într'un manechin de paie — este brusc trimes în Franţa şi, aruncat pe front.

Toată drama acestei fiinţe şi toată metamorfoza psihicului ei —conturată cu mijloace simple lipsite de pompă, brutale chiar —a fost magistral redată în filmul despre care vorbim, reuşindu-se ca într'o succesiune vie şi dinamică, şi'n ritm trepidant să se atingă maximum-ul de randament şi efect artistic.

Silit de circumstanţele şi de imperativele aspre ale războiului, Franchot Tone (eroul nostru) va reuşi să ucidă şi să ajungă un trăgător dibaciu.

Restabilită pacea, reîntors acasă cu sufletul răvăşit şi pustiit, inocentul de altă dată se va deda unei meserii asemănătoare celei învăţate pe front: gangsterismul. Şi asta din mai multe motive:

Prima: a lua vieaţa altuia fusese un meşteşug corect însuşit pe front; secundo: dorinţa de a vedea sânge i se infiltrase stăruitor în cuget. Iată şi scena explicativă: din vârful unei clopotniţe depe frontul latin, Tone descopere o mitralieră inamică; primii 5 duşmani cad succesiv răpuşi de gloanţele sale, fără greş; ultimul—cu ochii săriţi din orbite de groază, ridică braţele în sus şi-i strigă: Camarad!.. Deloc impresionat, Franchot pune puşca la ochi şi-o descarcă pentru a şasea oară. Terţo: cum a omorî fusese unica aptitudine ce şi-o dezvoltase la paroxism, el va recurge direct şi nemijlocit la serviciile conştiincioase, ale ei când necesitatea i-o va cere...

Paralel şi'n disonanţă cu caracterul fostului erou, ne apare figura masivă şi prietenoasă a lui Spencer Tracy om al circului.

Făcând războiul împreună, el a luat pe Franchot sub binefăcătoarea-i proteguire. Prietenia sa merge până acolo, încât se sacrifică pe sine—renunţând la propria-i fericire—şi cedează femeia ce o iubea, amicului său.

Este una din cele mai înălţătoare pilde de sinceritate şi prietenie. In cele din urmă, poliţia vigilentă a Americei îl prinde pe proaspătul gangster. Spencer l-ar putea salva. Dar în toiul discuţiei ce avusese loc între ei— când Tone era gata de a-şi ucide prietenul—acesta din urmă dându-şi seama, că dânsul nu fusese decât o „marionetă", căreia i se aranjase, de către alţii, fericirea vieţei—refuză sprijinul şi se predă urmăritorilor.

Şi Tracy, omul oţelit cu toate rigorile existenţei zilnice pentru care războiul n'a fost decât un „fapt divers" — va avea în sfârşit dreptul la fericire.

SP. P.

Astăzi şi mâine

„Drumul Crucii"

la Teatrul Naţional

In vederea celor două spectacole, a sosit în localitate turneul misionar creştin al „Teatrului religios" din Bucureşti.

Astăzi seara şi mâine în matineu ansamblul acestui teatru excepţional, va reprezenta „Drumul Crucii" tragedie în 5 acte de I. Frumuşan.

„Drumul Crucii" dramatizează suferinţele primilor creştini, persecuţiile pe care le-au suferit sub stăpânirea romană şi convertirea lui Saul, care devine ucenicul cel mai fidel al lui Isus.

Inainte de spectacol S. S. Pr. Cicerone Iordăchescu, prof. Univ. va rosti un cuvânt ocazional.

Aceste spectacole se dau sub patronajul I. P. S. S. Mitropolitul Nicodim al Moldovei şi Sucevei.

Pe fermecătoarea vedetă

Viviane Romance

o veţi vedea de LUNI

la Sidoli

Odaia răsturnată

Un mexican, Pincok, a avut ideea să-şi facă în parcu' său o căsuţă de lemn pe dos; cu pardoseala d ept tavan şi invers.

Soaunele, patul, mobila [illegible] bine prinse de pereţi, fe[illegible] trele şi uşile sunt...răsturna[illegible] De multe ori [illegible] invită câţi[illegible]

In timp[illegible] băut unu[illegible] dicament [illegible] se face d[illegible] se laudă [illegible] nimic.

Cu ajutorul servitorilor el transportă pe cel adormit în casa pe dos şi-l aşează pe falşul pod al casei care se găseşte în schimb la nivel[illegible] pământului.

Dela diferite des[illegible] apoi, împreună cu prietenii, el se distrează privind svârcolirile sărmanului care, crezând că se găseşte legat în mod misterios de tavan, se forţează să se ţină de zid, pentru a nu cădea în gol.

Cel mai frumos costum

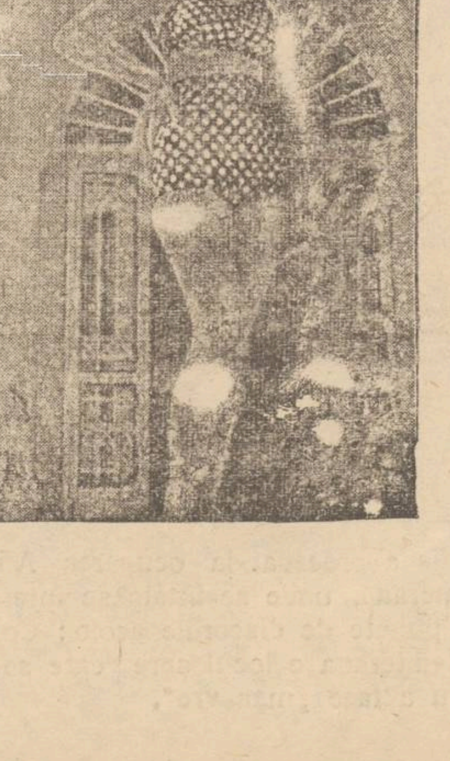

Pe plaja de la Miami a avut loc un concurs pentru alegerea celui mai frumos costum de bae.

Iată pe învingătoare.

E frumos costumul: dar nici duduia care-l poartă nu e mai prejos...

Dr. R. DAMSKER
Medic de Spital
BOLI INTE[illegible]
plămâni, inimă, rin[illegible]
Str. Ghica [illegible]

DOCTOR
A.Socolovs[illegible]
Specialist în boli şi op[illegible]
de nas, gât, u[illegible]
STR. VICTOR P[illegible]
(Piaţa Unirii) lângă[illegible]
Diatermocoag[illegible]
DIATERMIE SPEC[illegible]
Inhalaţie cu ozon [illegible]
electroterapie, ina[illegible]
Cons. 8½--10, [illegible]

Marele consiliu fascist

De curînd s'a ţinut la Roma o şedinţă a Marelui consiliu fascist, sub preşidenţia d-lui Mussolini.

Cu acest prilej s'a luat act de trecerea coroanei Albaniei asupra Regelui-Impărat Victor Emanuel. Clişeul nostru arată această şedinţă istorică.

Conferinţele unui francez despre Romînia

Reproducem, mai jos, câteva extrase dintr'un lung articol publicat de curând într'un ziar din Angers (Franţa) şi închinat ţării noastre cu prilejul unei conferinţe ţinute de d. Oulmont.

„Eri seară, Societatea de Geografie şi Etnografie din Angers a făcut apel la una din personalităţile cele mai de seamă ale presei pariziene, d. Charles Oulmont, om de litere şi mare călător.

Domnia-Sa şi-a început conferinţa într'un chip cu totul original, prezentându-ne un film al Oficiului Român de Turism: „Imagini din România", care ne-a plimbat prin munţii, prin şesurile României şi apele albastre ale Dunării şi ne-a îngăduit astfel să cunoaştem această ţară atât de frumoasă.

Am văzut chipuri şi costume, mari industrii, cereale, lemnul plutind pe râuri, petrolul şi câte a tele.

Iată portul Constanţa, iată silozuri imense pentru grâu, apoi castelul din Sinaia, oraşe mari moderne şi pitoreşti cale în delta Dunării.

Această prezentare alcătuia partea „geografică" propriu zisă, şi atmosfera fiind astfel creiată, d. Oulmont a putut desvolta subiectul cu mai mult [illegible] şi argument pentru auditoriul său".

Mai departe, vorbind despre legăturile dintre cele două [illegible], ziarul francez adaugă:

„România este, de altfel, [illegible] Franţa, o ţară de formaţie [illegible] é şi Herri[illegible] [illegible] rasă[illegible] ... riteană a culturii latine. Poporul român a păstrat cu sfinţenie cultul poeziei, frumuseţea costumelor naţionale, şi bogăţiile folk orului său.

Generalul Gamelin spunea într'o zi, vorbind de Regele Carol II, că, după părerea sa, Suveranul României este unul din cei mai mari şefi din Europa, şi, fără îndoială cel mai mare soldat.

Opera Regelui Carol II, încheie conferenţiarul nostru din Angers, depăşeşte cu mult cadrul unei conferinţe. Conferenţiarul, aşa dar, nu poate decât să schiţeze strânsa legătură ce există între popor şi Rege, întărită prin instituirea Echipelor Culturale Regale".

COSTACHE EREMIA

Institutorul cu lavalieră şi faţa veşnic zâmbitoare, s'a stins într'un amurg primăvaratic.

A dispărut institutorul fidel şi conştiincios la datorie. A dispărut dascălul care şi-a pus mai mult ca oricare altul, tot ce avea el mai sfânt, — munca — în slujba colegilor săi.

Costache Eremia a muncit intens. El s'a manifestat atât pe teren şcolar cât şi pe teren extra şcolar. A condus multă vreme revista „Vremea Şcolii", a fost cel dintâi care a răspuns la glasul Suveranului; a fost cel dintâi străjer, dintre învăţătorii din cuprinsul judeţului nostru.

Comandant premilitar, el s'a distins şi în această direcţie, fiind iubit şi apreciat de superiorii săi. A scris cărţi cu caracter instructiv pentru şcolarii lui, ce i-au fost atât de dragi.

Era printre primii care a luptat pentru interesele asociaţiei şi consolidarea corpului didactic primar.

La toate congresele învăţătoreşti Costache Ermemia era prezent.

El a înţeles că toate problemele învăţătoreşti nu pot fi duse la bun sfârşit decât în cadrul unei solidarităţi depline.

Cu moartea lui Costache Eremia, dispare unul din dascălii muncitori al Iaşului nostru bătrân.

Vasile Maximoici

Telefonistă celebră

Miss Louise Hashmeister telefonista Casei Albe (reşedinţa preşedintelui Roosevelt) se află actualmente la Paris venită să-şi petreacă o vacanţă pe deplin meritată.

D-ra Hasmeister e renumită în toată lumea pentru rapiditatea cu care dă numeroasele legături telefonice.

S'a constatat că ea răspunde la aproape două mii de chemări telefonice pe zi, ceace necesită nu numai o atenţiune constantă, dar şi o permanentă bună dispoziţie.

Telefonista d-lui Roosevelt e apreciată pentru inteligenţa ei sclipitoare şi pentru auzul său fin. Mulţi oameni politici mărturisesc că le-a fost deajuns să cheme o singură dată la telefon Casa Albă, pentru a-şi aminti apoi totdeauna de glasul d-rei Hasmaister.

[illegible]lare

[illegible] Ministerul a dispus ca învăţ. Petruşca Grigore fixat pentru anul şcolar în curs la şcoala din judeţul Roman, să [illegible] considerat transferat la [illegible] şcoală pe data de 1 [illegible] 1939, spre a nu se mai produce perturbări în învăţământ.

*

Ministerul primeşte pe ziua de 1 Febr. 1939, demisia din învăţământ a d-nei Maria Pavlescu, maistră titulară la şcoala din Bodeştii de jos jud. Neamţ.

*

[illegible] a avizului comisiei [illegible] Ministerul aprobă [illegible] na Gh. Savinescu dela [illegible] Răuani-Neamţ, un concediu pe tot timpul internării [illegible] spital, — urmând ca [illegible] să se prezinte co[illegible]le.

*

[illegible] ul menţine mai de[illegible] Vasile Grigoraş, [illegible] (supl)initor la şcoala [illegible] nuţi din Iaşi.

*

[illegible] decizie ministerială s'a [illegible] şcoala din Nego[illegible] jud. Baia să [illegible] de şc. pri[illegible] Gh. D.

[illegible]P.

Congresul general al breslelor muncitoreşti în Capitală

Participarea Iaşului

Pe data de 1 Mai a. c. are loc la Bucureşti un mare congres al tuturor breslelor muncitoreşti din întreaga ţară.

Acest congres, pus sub auspiciile ministerului muncii, va avea de desbătut importante chestiuni în legătură cu bunul mers al breslelor.

Din Iaşi şi din ţinutul Prut va participa o delegaţie numeroasă, formată din reprezentanţi ai tuturor breslelor.

Uniunea breslelor din Bucureşti a înştiinţat conducerea breslelor locale din Sărărie că C.F.R.-ul a aprobat 75 la sută reducere.

*

Tot în cadrul festivităţii de 1 Mai, vor avea loc la Iaşi manifestaţii muncitoreşti, cu participarea autorităţilor locale, în frunte cu d. inspector al muncii, Ciurea.

J.

Sfântul Gheorghe patronul Străjei Ţării

Ziua de mâine trebue să fie o sărbătoare mare pentru întreaga suflare românească şi mai ales pentru tineret; căci mâine Sf. Gheorghe, sărbătoare prin excelenţă a primăverii a fost aleasă să fie şi patronul primăverei româneşti a Străjii Ţării.

Minunată alegere: Sf. Gheorghe, veşnic luptător, Straja Ţării veşnic în luptă pentru ridicarea neamului; Sf. Gheorghe biruitor, Straja Ţării prin felul cum lucrează, prin ţinta ce o urmăreşte trebue să învingă.

Straja ţării isvorâtă din nevoile neamului nostru, adusă la fiinţă de Clar văzătorul ziilei de mâne Augustul nostru Suveran; Straja Ţării, care cuprinde copiii neamului nostru, e siguranţa de mâine, e viitorul neamului nostru.

Straja Ţării lucrează mereu, sădind în sufletul micilor copilaşi, principii sănătoase şi solide: „Credinţă şi muncă". Ea adânceşte şi întoarce privirea tuturor către tradiţia neamului nostru românesc: „Regele şi patria".

Ea vrea o viaţă nouă, regenerată, însufleţită de un nou duh de vieaţă naţională; vrea râdicarea şi desvoltarea tuturor, în cadrul patriei noastre scumpe.

Straja Ţării trebue să lupte mereu ca ţinta şi idealurile ei să fie ţinta şi idealurile tuturor românilor.

Straja Ţării trebue să lupte îndoit, cu greutăţile începutului cu insuccesul noilor porniri, cu mentalităţi închegate şi cristalizate numai într'un fel, cu multe lipsuri materiale.

Straja Ţării trebue să lupte şi să învingă.

E o lucrare ce nu se termină decât odată cu patria, şi cere energia tuturor generaţiilor.

Fie ca acest patron, ziua Sf. Gheorghe, să fie un nou prilej de reînălţare de reînoire a puterilor; şi precum Sf. Gheorghe în minunile sale a scos dela înec pe copil, redându-l sănătos mamei sale, aşa să lucrăm cu toţii în Straja Ţării, ca să redăm patriei noastre pe copiii ei, sănătoşi şi întregi şi să nu uităm o clipă pe întemeetorul Străjei Ţării pe Majestatea Sa Regele Carol II căruia din suflet să-I strigăm: „Să trăiască".

Sănătate

Pr. PR[illegible]A PĂUŞEŞTI

Jud. Iaşi

Aplicarea legei pentru apărarea antiaeriană

Ministerul Aerului şi Marinei comunică în legătură cu aplicarea legii pentru Apărarea Antiaeriană a Teritoriului:

Ministerul Aerului şi Marinei, în unire cu Ministerul Educaţiei Naţionale luând în discuţie diferite întâmpinări făcute de marile industrii din ţară, cu privire la punerea în aplicare a legei Apărărei Antiaeriană a Teritoriului (M. Of. Nr. 55 | 6 Martie 1939) au stabilit următoarele:

a) Termenul de trimiterea declaraţiunilor prevăzute de art. 41 din legea A. A. T. s'a prelungit până la 6 Mai a. c.

b) Din comisiile prevăzute de art. 31 şi 43 din Lege, va face parte şi un delegat al Ministerului Economiei Naţionale.

c) Costul mijloacelor de apărare activă stabilite a fi în sarcina intreprinderilor industriale vizate de art. 30 din Lege, se va eşalona pe timp de 6 ani în proporţia fixată de art. 31 din Lege.

d) Obligaţiunea construirei depozitelor subterane prevăzute de art. 16 din lege, se referă în principiu numai la depozitarii de combustibili lichizi din oraşe şi centre aglomerate.

Comisia de poliţie a construcţiilor prevăzută de art. 17 din Lege va stabili la faţa locului dela caz la caz care anume depozitari de combustibili lichizi intră în prevederile art. 16 din Lege.

e) Detaliile cu privire la aplicarea art. 11, 13, 14, 15, 16, 17, 18, 23, 29—61 din Lege care privesc în mod special intreprinderile industriale de orice fel se stabilesc prin regulamentul Legei A. A. T. a cărui redactare definitivă se va face în cadrul comitetului de Coordonare A. P. prevăzute de I. D. R. Nr. 1724 | 938 M. O. Nr. 107 | 1938) din care face parte în mod permanent şi reprezentantul Ministerului Economiei Naţionale.

In şedinţa comitetului ce va loc cu ocazia redactărei definitive a regulamentului vor fi invitaţi şi delegaţii Uniunilor Generale ale Industriaşilor Români, Uniunilor Camerelor Metalurgice şi Miniere, Petrolifere, etc.

Ministerul Aerului şi Marinei lucrând în deplin acord cu Ministerul Economiei Naţionale vor căuta să treacă la punerea în aplicare a Legii Apărării Antiaeriene a Teritoriului astfel ca marile industrii şi exploatări petrolifere să găsească în această lege un element real de protecţie cu minimum de sarcini financiare care în orice caz se vor eşalona în timp aşa cum s'a arătat mai sus.

Marea discordiilor...

De când Italia a procedat la ocuparea Albaniei, ochii tuturor sunt aţintiţi spre marea Mediterană, unde se întâlnesc interesele marilor puteri.

Sunt atâtea puncte de discordie acolo: Corfu, Malta, Creta, Cipru, etc.

De aceia, Mediterana e locul spre care se îndreaptă cele mai multe unităţi de războiu pentru a face „manevre".

Ajutoarele acordate de Comunitatea Israelită

Recapitulând chipul în care actuala conducere a Comunităţii Evreilor din Iaşi şi-a făcut datoria faţă de obştea evreilor ieşeni, putem da astăzi, următoarele cifre:

Comunitatea a împărţit de Paşte circa 2 jumătate vagoane azimă gratuită, 40 mii Kgr. cartofi de bună calitate gratuit, a dat 3 jum. vagoane de azimă cu preţ redus, precum şi o sumă importantă ca ajutoare în bani, acelora cari într'adevăr meritau ajutorarea. Comunitatea a mai avut în acest an de ajutat sute de familii de concentraţi.

Zilele trecute, d. Iosif Iacob preşedintele Comunităţii într'o audienţă avută la d. general Ionescu, primarul Municipiului Iaşi, a solicitat şi obţinut promisiunea unor înlesniri pentru pătura săracă evreească.

*

Printre chestiunile care fac parte din realizările noui, este şi aceia a ducerii la bun sfârşit a creerii căminului de ucenici, în localul donat în str. Col. Langa; terminarea fabricei de azimă; acţiunea de redresare a celor sărăciţi, dar care se mai pot reface, cu sprijinul Comunităţii.

Şi alte multe chestiuni ce aşteaptă să fie înfăptuite.

J.

x STRĂJEREŞTI. D-nii institutori sunt rugaţi să ia parte Sâmbătă 22 Aprilie, ora 6 p. m. în sala Sport şi Muzică, la exerciţiile în vederea serbărilor de la 8 Iunie.

Vând avantajos teren 700 m. p. în staţiunea climaterică Bugaz (Cetatea-Albă) In plin centru, vis-a-vis de grădina publică. 20 m. de plajă, 100 m. de gară. *Minunat p. Sanatoriu, dispensar, hotel restaurant, vilă etc.* Adresa: Av. C. Gheorghiu. Ralet 2

VIN NEGRU NOU
„ ALB VÂRTOS
„ VECHIU

cumpăraţi dela depozitul din strada *A. C. Cuza Nr. 27* (CASELETEITLER) fosta poşta veche

Cărţile de imobile

Obligaţia proprietarilor de a declara chiriaşii

Se aduce la cunoştinţa generală a populaţiei Municipiului Iaşi că, începând dela 23 Aprilie 1939, intră în vigoare cartea de imobil prevăzut de regulamentul pentru punerea în aplicare a dispoziţiunilor art. 8 din legea privitoare la îndatoririle proprietarilor şi chiriaşilor principali de a declara identitatea chiriaşilor şi subchiriaşilor.

Pentru aducerea la îndeplinire a dispoziţiunilor cuprinse în sus citata lege şi regulamentului ei, toţi proprietarii de imobile sau giranţii lor, locatarii principali sau însărcinaţii lor de afaceri, care dau cu chirie case, apartamente sau odăi, indiferent de destinaţia lor, cu contracte scrise sau verbale, sunt obligaţi ca începând dela data de 23 Aprilie, să complecteze Cartea imobilului în două exemplare precum şi a fişelor No. 1, 2, 3 şi 4, pe care le va depune pentru viză la Comisariatul de Poliţie, în Circumscripţ a căruia este situat imobilul.

Termenul înăuntrul căruia trebue predate cărţile de imobil este de 30 zile, începând dela 23 Aprilie 1939.

Toate aceste cărţi de imobile să fie complectate conform rubricilor respective şi pe baza actelor de identitate şi a relaţiunilor comunicate de chiriaşi, subchiriaşi, sau de cei găzduiţi de orice titlu.

Neştiutorii de carte vor aplica pe formularele respective amprentele digitale ale mânei drepte.

Odată cu depunerea cărţilor de imobile la Comisariatul respectiv, se impune a se depune pentru control şi actele ce-au fost folosite la înscriere.

Toţi locuitorii, fără deosebire de naţionalitate, sex sau vârstă, care se găsesc cu domiciliul permanent sau provizoriu în cuprinsul Municipiului Iaşi, sunt obligaţi să comunice prezenţa lor proprietarilor sau chiriaşilor principali şi să le pună la dispoziţie actele de identitate pentru complectarea cărţii imobilului.

Deasemenea sunt supuşi la aceleaşi obligaţiuni şi cei găzduiţi fără plată, fie din altă localitate, fie din Iaşi.

Instituţiile militare vor complecta cartea imobilului pentru ofiţerii şi reangajaţii ce locuesc în apartamentele imobilului.

Trupa nu se înregistrează.

Soldaţii se înscriu în fişa familiei din care fac parte, menţiunea că se găsesc la stagiul militar.

Instituţiile de stat şi particulare, întreprinderile comerciale, bancare şi industriale de orice fel, hotelurile, căminele şi internatele, vor înscrie în cartea imobilului numai personalul angajat care are locuinţe în imobil.

Elevii interni nu se înregistrează.

Pasagerii hotelurilor vor urma legea specială.

Cartea imobilului se procură de la debitele C. A. M. din Iaşi cu începere dela 15 Aprilie. Costul unei cărţi de imobil este de 40 lei.

Fişele No. 1, 2, 3 şi 4, care fac parte integrantă din cartea imobilului, se procură deasemenea dela debitele C. A.M. şi costul unei fişe este de 3 lei.

Toţi locuitorii, cari nu se vor supune dispoziţiunilor de mai sus, se fac pasibili de sancţiunile prevăzute de art. 3 din Legea şi Regulamentul de mai sus, pentru înscrieri neadevărate sau omisiuni (100.000—2.000.000, sau 3000 —10.000 lei amendă).

Organele poliţieneşti ale acestei Chesturi de Poliţie vor proceda cu severitate la aplicarea strictă a dispoziţiunilor prevăzute în legea şi regulamentul de mai sus.

Chestorul poliţiei Iaşi
GH. LEAHU

Secretar de Chestură
D. IANCU

Spitalele Sf. Spiridon
nu mai dau asistență gratuită bolnavilor din oraș
Memoriul înaintat Primăriei

Datorită lăudabilei inițiative a Primăriei Municipiului nostru, Iașul a ajuns să aibă în prezent cinci dispensarii de puericultură în diferite cartiere ale orașului, care stau la dispoziție în mod complect gratuit cu consultații nu numai pentru copii ci și pentru mamele acestora.

Dacă din punct de vedere social ființa acestor dispensare e cât se poate de importantă și utilă, are în schimb o altă latură care grevează existența unor instituții clinicale. E vorba anume de Așezămintele spitalului Sf. Spiridon cărora aceste dispensarii le furnizează un permanent și mare număr de bolnavi săraci care implicit trebue să fie supuși unui tratament gratuit. Cum e și firesc Epitropia Sf. Spiridon are de suportat cu aceștia mari cheltueli la care primăria Municipiului Iași contribue anual cu o sumă derizorie de 150 mii lei.

In fața acestei situații Epitropia a făcut un memoriu către d. general Const. Ionescu primarul orașului în care faptele sunt expuse în adevărata lor lumină, cerându-se urgente măsuri pentru ameliorarea ei.

In acest memoriu se arată că pe lângă tratamentul gratuit ce se dă tuturor săracilor, prostituatelor și copiilor bolnavi din oraș, Epitropia mai are de suportat cheltueli mult mai mari pentru apă și lumină, la care primăria nu contribue cu nimic.

Fiindu-i imposibil de a mai dura această situație Epitropia propune primăriei de a se angaja de a trata mai departe aceste categorii de bolnavi, contribuind peste limita gratuității de 150 mii lei oferită de primărie e alte cheltueli însumate la 100 mii lei, rămânând ca tot ce va trece peste aceste sume să fie plătit de Municipiu. In caz contrar Spiridonia se va vedea forțată de a nu mai primi nici un bolnav cu tratament gratuit peste această cotă.

Epitropia St. Spiridon a făcut deja până acuma colosale eforturi cu opera de asistență medicală a săracilor, trecând cu mult peste îndatoririle sale firești. Și față de angajamentele ce le are față de Ministerul Sănătății, ea este obligată să dea 30.000 de zile de tratament gratuit. Cu toate acestea ea a oferit până acum câte 60.000 de zile de tratament gratuit pe an.

Și cum îi este imposibil de a-i mai fi grevat bugetul de o nouă sarcină, Epitropia a pus în vedere prin acest memoriu primăriei Municipiului că de acum înainte nici un bolnav trimis de dispensarele municipale pentru tratament nu va mai fi primit în spital dacă costul tratamentului necesar nu va fi acontat în sarcina Municipiului.

Situația e destul de gravă deoarece după cum se poate vedea din acest memoriu Epitropia a ajuns la completă imposibilitate de a mai face vre-un efort pentru tratamentul clinicei al populației sărace a Iașului.

De aceia e imperios necesar ca primăria să dea o rezoluție cât mai urgentă și bineînțeles favorabilă acestui memoriu pentru ca Epitropia să nu fie silită a închide porțile spitalelor sale bolnavilor săraci.

C. DAM.

Costume străjerești

frumoase și cu bani puțini vinde

Librăria Ath. Gheorghiu

Combaterea stilismului
în regiunea Iașului

I. P. S. S. Mitropolitul Nicodim înainte de a pleca la București a primit pe d. chestor Gh. Leahu, cu care a avut o importantă consfătuire.

I. P. S. S. s'a interesat de acțiunea stilistădin regiunea Iași și ținutul „Prut", mulțumind dlui chestor Leahu pentru tot concursul dat organelor bisericești.

I. P. S. Sa s'a ocupat și de acțiunea pentru combaterea în viitor a ereziilor din biserica ortodoxă.

I. P. S. S. Mitropolitul Nicodim s'a interesat totodată și de unele nevoi ale poliției ieșene.

Un fiu își omoară părintele, cu o sapă
Arestarea criminalului

Un oribil paricid s'a întâmplat în comuna Roșcani, jud. Iași.

Locuitorul D-tru Budacov, luându-se la ceartă cu fiu său Constantin Budacov, l'a lovit cu un ciocan în cap.

Enervat de lovitura primită C-tin Budacov a pus mâna pe o sapă aplicând tatălui său mai multe lovituri peste cap.

După câteva ore de chinuri victima a încetat din viață iar fiul paricid a fost arestat de către jandarmi.

Parchetul a fost înștiințat telefonic de această crimă.

Nu uitați că cel mai bogat asortiment de: Perdele, Rodieuri în benzi colorate de mătase și simple, Etamine, Covoare, Prețuri, Cuverturi, Fețe de mese, Plușuri, Stofe de mobile, Pături, Linoleum, Muțamale, Albituri, Storuri după măsură —— GĂSIȚI LA

Maurice Felix

IAȘI STR. ȘTEFAN CEL MARE No. 13 Tel. 1205

TESTA

La dureri de cap, dinți

CASA de Transporturi

AUTO RAPID

Expediții și Camionaj

Iași Str. C. Negri 89 Tel. 2384

Execută **Mutări** locale și în provincie cu camioane proprii, predând dela domiciliu la domiciliu.

Serviciu special de împachetări.

Instrucțiuni cu privire la întreținerea șoselelor județiene
Decizia dată de dl. Rezident Regal

Dl. prof. Traian Ionașcu, Rezident Regal, a trimis organelor respective următoarele dispoziții cu privire la împietruirea și întreținerea șoselelor județene:

Obișnuit, nu se vor mai ține licitații sau tratări prin bună învoială pentru așterneri de pietriș, curățiri sau desfundări și săpări de șanțuri, aceste lucrări urmând a fi executate numai de cantonieri și picherii prevăzuți în bugete și plătiți în acest scop.

Pentru ca lucrările de asemenea natură să se poată executa cât mai urgent și în cât mai bune condițiuni, veți stabili împreună cu Dl. Șef al Serviciului Județean de Drumuri, un program de lucru și executarea acestui program se va face prin concentrarea tuturor cantonierilor și picherilor din întreg județul, în echipe de lucru pe o șosea ce trebue împietruită și unde șanțurile urmează a fi curățate sau săpate și după ce se efectuează complect lucrările pe acea șosea, se va trece la alta.

In felul acesta, prin concentrarea într'un singur punct, a tuturor brațelor de muncă, randamentul va fi mai mare și lucrarea executată în mai bune condițiuni.

Utilizarea cantonierilor

Totodată vă rugăm a lua măsuri ca sub nici un motiv cantonierii și picherii să nu fie întrebuințați la alte servicii (câte odată, sau adesea ori chiar, cu caracter personal), decât, acelea de întrebuințarea șoselelor, căci numai pentru aceasta, bugetul Ținutului și-a luat sarcina remunerării personalului tehnic inferior.

Pentru a avea o evidență a acestui personal, veți da dispoziții Serviciului Technic să întocmească de urgență și să ne înainteze un tablou cuprinzând pe toți cantonierii din acel județ, cu arătarea denumirei șoselei și porțiunei de șosea — în km. și m. ce au fiecare în sarcina lor, când nu sunt concentrați în echipe.

Astfel vom fi în măsură a exercita controlul efectiv al activității acestui personal.

La fel și un tablou de picherii din județ.

Terenurile cantoanelor

Totodată vă rugăm a lua măsuri ca terenurile din jurul cantoanelor să nu mai fie date spre folosință în mod gratuit cantonierilor, ci să fie arendate prin licitații, iar la preț egal să fie preferați aceștia.

Arendarea terenurilor din jurul cantoanelor se va face prin bună învoială cu invitații și publicații legale, ce se vor afișa la primării și posturile de Jandarmi, astfel că toți locuitorii din satele comunelor respective să cunoască aceasta.

Prețul cu care se va face acreditarea va fi acel stabilit de Camera Agricolă pentru terenurile de cultură din regiunea respectivă.

Dacă cantonierul acceptă să plătească acest preț nu se va mai face nici o tratare și se va încheea contractul direct cu acesta.

ȘTIRI JUDICIARE

Speță în materie de revizuire

Judecătoria Ocol I Urban a dat pentru prima oară o interesantă speță în materie de revizuire, cu ocazia judecărei procesului de revizuirea cetățeniei a d-lui dentist Leon Grünstein.

Instanța a stabilit că atunci când ambii părinți sunt morți, lipsa actului de căsătorie poate fi înlocuită prin presiunea de stat; adică cu martori să stabilească că decedații au convețuit ca soți legitimi.

Este primul caz când prima instanță care verifică revizuirile, — judecătoriile — admit acest mod de a vedea.

Dentistul a fost asistat de de d. av. B. Weisman.

Proces de delapidare

In fața Curței Criminale s'a judecat eri procesul de delapidare intentat d-lui dr. Frederich Grünkman fost medic al spitalului din Dămienești jud Roman.

Acesta este acuzat că și-ar fi însușit suma de 64 mii lei din administrarea fondurilor trimise spitalului, de către Ministerul Sănătății și Ocrotirilor Sociale.

Procesul s'a desbătut în fond, din partea ministerului pledând d. avocat Adrian Kasian.

Curtea a amânat pronunțarna.

Traficul cu bilete de tren

Curtea de Apel secția II-a a condamnat la câte 4 luni închisoare pe V-le Ghețău și Ion Mihalache din Vaslui str. Elena Lubin 8 și pe Sigismund Cotai zis Constantinescu din București Șos. Barbu Lăutaru 14 pentru faptele de întrebuințare de acte falșe și complicitate.

Aceștia cu concursul lui Sigismund Cotai zis Constantinescu portar în gară, și-au însușit bilete de c. f. r. dela călători, cari erau întrebuințate, și pe cari prin diferite falșificări le puneau din nou în vânzare, aducând prejudicii cefereului.

Inculpații au mai fost condamnați să plătească cefereului suma de 20 mii lei despăgubiri civile.

Abuz de încredere

Parchetul a trimis în judecata tribunalului pentru abuz de încredere pe Ioan Ștefan Ștefănescu achizitor la societatea de asigurare „Generala" din str. Ștefan cel Mare.

Inculpatul ar fi primit dela comerciantul Gh. Ioan din str. Barbu Lăutaru o sumă de bani ca aconto pentru o poliță de asigurare.

Achizitorul nu a predat banii la societate și nici nu a adus polița de asigurare comerciantului.

Atenție la timbre!

Parchetul local a deschis acțiune publică contra d-lui C-tin Teodoru din Str. Ateneului 12 pentrucă trimițând o scrisoare a fraudat-o cu timbre ce au fost întrebuințate.

Calomnie

A fost trimis în judecata tribunalului pentru calomnie comerciantul Haim Șteinberg din Abator.

Acesta a acuzat pe d. Vasile A Tomulesei din Strada Baciu 7 că este hoț și că i-a furat suma de 10 mii lei.

Bancrută

Curtea de Apel secția I a condamnat la câte 20 zile închisoare pe comercianții Herman și Abram Abramovici din Tg. Ocna jud. Bacău pentru bancrută simplă.

Scoateri în vânzare

Banca „Albina" din Huși a cerut tribunalului comercial scoaterea în vânzare a imobilelor proprietatea defunctului Teitler pentru suma de 2 milioane lei.

— Administrația financiară a cerut tribunalului comercial scoaterea în vânzare prin licitație publică a imobilului din Str. Socola proprietatea d-lui Chisil Dulce pentru suma de 105 mii lei.

D-na și D-l

Farmacist Sandu Ștein

anunță nașterea primului lor fiu

MIRCEA

Ceremonia rituală va avea loc Duminică 23 Aprilie 1939 ora 4 p. m. la Maternitatea Israelită din localitate.

Aceasta ține loc de orice altă invitație.

Vreți să știți o veste bună?
Cu mare folos dați banu
Și viața merge strună,
Dacă beți vinul *Beceanu.*

DEPOZIT:
Farmacia Beceanu
Iași, colț Piața Halei.

REVOLTA IN DEȘERT...

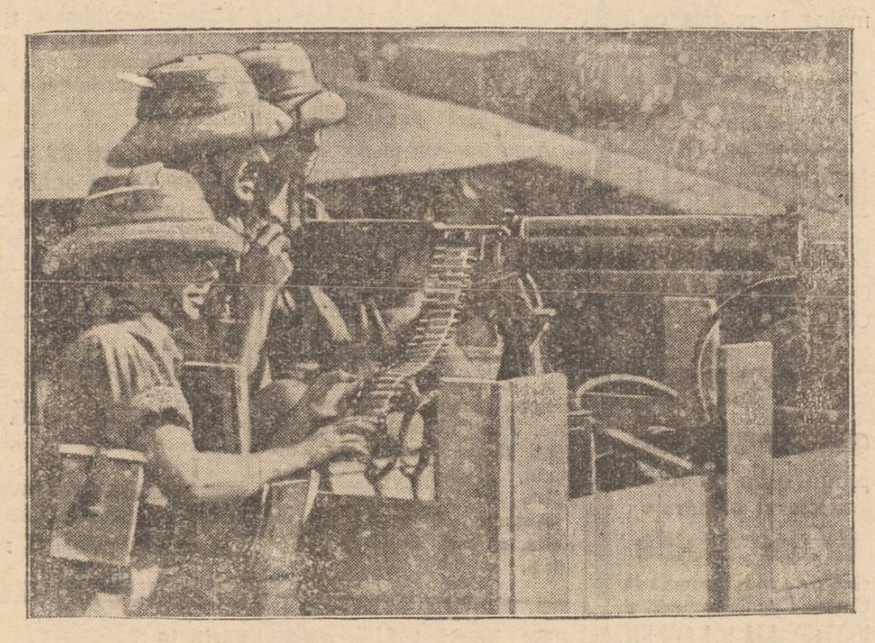

De astă dată nu mai e vorba de un film cu acțiunea plasată în nisipul deșertului, ci de tulburări ce care iau proporții, din Palestina și țările vecine.

Trupele britanice sunt în veșnică stare de luptă, gata să reprime orice răscoală.

Iată un cuib de mitraliere, făcînd siguranța unei localități sub soarele arzător a Palestinei.

„SCALA"

Mîne Duminică

Matineu dela 9 dim.

Filmul zilei

Cinci Prieteni
— CU —
VIVIANE ROMANCE

Vedeta zilei

Viviane Romance este astăzi indiscutabil vedeta zilei, succesele ei s'au succedat vertiginos.

Cariera ei, a fost pentru toată lumea o surpriză.

„Casa din Malta", „Femei în lanțuri" și recent „Gibraltar" i-au cimentat în câteva ani, o popularitate pe care multe vedete au cucerit-o, în ani de muncă.

După „Gibraltar", Viviane Romance ocupă în cinematograful european un loc pe care multe „stele" îl invidează.

Frumusețea ei alât de feminină, talentul ei bogat, au condus-o pe cea mai înaltă treaptă a gloriei.

Ultimul ei film francez „La Belle Equipe" (Cinci prietent) a repurtat pe toate ecranele lumii cel mai răsunător succes dintre toate filmele ei prezentate până azi publicului.

Va fi prezentat de Luni 24 Aprilie și în care alături de Viviane Romance — Jean Gabin și Charles Vanel, au două creații magistrale.

SPIC

x Subolițerii pensionari înscriși la Banca Blocului Pensionarilor Publici din Iași, sunt rugați a lua parte în număr cât mai mare, la adunarea generală ce are loc în ziua de 23 Aprilie ora 9 dimineață în localul Blocului din Iași strada Ștefan cel Mare Nr. 36.

x *Artista favorită a Curții Regale britanice, minunata Grace Fields, supranumită „Charlotul femenin" apare alături de Victor Mc. Laglen în filmul extraordinar de aventuri „Beția aurului". Azi la „Scala".*

Blocul Pensionarilor Publici din Iași face cunoscut încetarea din viață a pensionarei

POPA NATALIA

Membră a Blocului și înscrisă la Casa de ajutor pentru înmormântare.

Inmormântarea a avut loc în ziua de 19 Aprilie 1939 ora 3 p. m. în cimitirul din Tg. Frumos.

x La o masă copioasă nu trebue să lipsească „Borvizul de Borsec".

Brutari trimiși în judecată

Primăria a trimis în judecată pe următorii brutari:

Gh. Bușliuc din str. Țutora No. 20, Mina Zaidemberg din str. Anastasie Panu 65, Herman Șloim din str. Bucșinescu 1, Ella Simionovici Șos. Păcurari 15, Petru Spirescu din Șos. Păcurari 5, N. Nena din str. Păcurari 69 și Adela Lupu din str. Elena Doamna No. 6, pentru faptul că au fabricat și pus în vânzare fabricate inferioare.

x A fi frumoasă și atrăgătoare este problema ce rezolvă **Crema Miraculoasă.** Această minunată cremă distruge petele și coșurile de pe obraz, albește și catifelează pielea dându-i un parfum delicios. Depozit Farmacia Dr. Ratianu Str. Cuza Vodă 83.

x Pentru comenzi de BORVIZ DE BORSEC, adresați-vă reprezentantului societății, — Dl. Vasile Mândru, la cinematograful „Sidoli", telefon 2059 și la biroul de agentură și comision Mândru, tel. 1516

x *Săptămâna eleganței femenine se inaugurează de azi la „Scala" cu filmul luxului și tinereții „Dineu la Ritz" cu fermecătoarea Annabella logodnica lui Tyrone Power.*

x Înainte de a vă cumpăra vin, **treceți și gustați vinurile** dela **desfacerea** din str. A. Cuza No. 27, casele Teitler (fostă Poșta veche).

x Dinți albi și sănătoși și gură parfumată se obține întrebuințând *Fasta, Pratul și Apa de gură Odomenthol* care împiedică caria dentară, distruge microbii vătămători, dând dinților splendoarea cuvenită. Depozit Farmacia Dr. Ratianu Cuza Vodă 83. Marcă depusă.

Mai fermecătoare ca oricând. Mai superbă ca în Gibraltar. Ca un inger apare

VIVIANE ROMANCE

alături de

JEAN GABIN

Charles Vanel

în superfilmul francez

5 PRIETENI

un roman trăit de un realism zguduitor, în programul viitor la

SIDOLI

Fotografii

pe porcelan pentru morminte

(Photokeramică) veritabră

Durabilitate garantată, comandați la cunoscutul studio fotografic

ZAHARIA WEISS

Vând avantajos

teren 700 m. p. în stațiunea climaterică Bugaz (Cetatea-Albă) În plin centru, vis-a-vis de grădina publică. 20 m. de plajă, 100 m. de gară. *Minunat p. Sanatoriu, dispensar, hotel restaurant, vilă etc.*

Adresa: Av. C. Gheorghiu, Ralet 2

ULTIMA ORA

Vie activitate diplomatică la Berlin

în vederea răspunsului pe care d. Hitler îl va da preşedintelui Americei

Berlin 22. — O vie activitate s'a desfăşurat în cursul zilei de eri la Wilhelmstrasse.

Ziarele arată că în curând vor veni pe rând la Berlin 3 miniştri de externe.

La 25 Aprilie va sosi dl. Marcovici, ministrul de externe al Jugoslaviei; la 29 Aprilie sosesc d-nii Teleki şi Czaki, primul ministru şi ministrul de externe al Ungariei; în fine, la 30 Aprilie soseşte contele Ciano.

Cu prilejul întrevederilor care vor avea loc, se vor examina problemele la ordinea zilei.

Presa germană atribue o deosebită importanţă acestor vizite.

Jugoslavia invitată să adere la pactul antikomintern

Londra 22 — Ziarele londoneze arată că în discuţiile de la Venezzia, Italia şi Germania va cere Jugoslaviei să adere la pactul anti-Komitern.

Prietenia italo-jugoslavă afirmată de contele Ciano

Roma 22.—Contele Ciano a făcut aseară declaraţii presei, asupra relaţiilor italo-jugoslave.

„Amiciţia italo-jugoslavă, a spus ministrul de externe, este şi va rămâne una din bazele fundamentale ale politicei externe italiene.

După întrevederea mea la Venezzia cu dl. Marcovici, ministrul de externe al Jugoslaviei, legăturile existente între aceste două ţări vor fi întărite şi strânse mai mult".

Tulburările anti-germane în Polonia

Berlin 22.—Agenţia D. N. B. arată că tulburările anti-germane din Polonia încep să ia proporţii.

In mai multe localităţi de lângă graniţă, locuinţele germanilor au fost atacate cu pietre.

O trăsură a şcoalei germane din Petrovicz a fost atacată, iar un tânăr german de 16 ani rănit grav.

Ziarele germane sunt luate de la chioşcuri şi rupte. Cercurile germane din Polonia sunt alarmate de această situaţie. S'au făcut intervenţii la Varşovia.

Avioane germane deasupra Olandei

Haga 22.— Din cercurile militare se anunţă că, în ultimele zile, 3 avioane germane au sburat deasupra teritoriului olandez.

Se afirmă că aviaţia olandeză ar fi silit cele tre avioane să aterizeze forţat pe teritoriul olandez.

Negocierile anglo-franco-ruse

Rusia face contra-propuneri

Paris 22.—Negocierile anglo-franco-ruse continuă mulţumitor.

La propunerile franco-engleze, Rusia a venit cu contra-propuneri, pe o bază mai largă.

Rusia vrea să se lucreze în mod mai efectiv şi mai dezvoltat, pentru crearea unui bloc al puterilor democratice.

Londra 22.—Din cercurile politice se arată că discuţiile anglo-sovietice, duse la Moscova merg satisfăcător şi în spirit constructiv, pentru o colaborare efectivă la menţinerea păcii.

Programul vizitei la Londra

a d-lui ministru Gr. Gafencu

Londra 22 — Dl. Gr. Gafencu, ministrul de externe al României, va sosi la Londra Duminică după amează.

Luni dimineaţă, d-sa va avea o întrevedere cu lordul Halifax.

La prânz, va lua dejunul la Forreign Office.

După amează, va avea o întrevedere cu dl. Chamberlain la Camera Comunelor.

Seara, consiliul de miniştri va da un dineu.

Marţi dimineaţă vor continua discuţiile la Foreign-Office.

La amează, dl. Gafencu va fi primit de Regele George la Buchingham-Palace şi apoi reţinut la dejun.

Seara se va da un dineu la legaţia română.

Miercuri dimineaţă, dl. Gafencu va vizita uzinele de avioane.

După amează, va părăsi Londra plecând spre Paris.

Un nou plan francez

pentru redresarea financiară şi militară

Paris 22.—Se anunţă că în consiliul de miniştri de eri au fost discutate peste 30 decrete-legi cu privire la apărarea naţională.

Consiliul a adoptat un plan de 3 ani, pentru redresarea situaţiei.

Majoritatea decretelor aprobate privesc măsuri financiare.

Dl. Paul Reynaud ministru de finanţe, a făcut un expozeu la radio, arătând că situaţia cere mari sacrificii.

Naţiunea trebue să le suporte, deoarece ele aduc întărirea păcii.

Decretele noi prevăd:

1) Sporirea cheltuelilor de înarmare cu 15 miliarde franci.

2) Fixarea la 45 ore pe săptămână a duratei normale de lucru în întreprinderile de apărare naţională.

3) Economii însemnate în cheltuelile civile.

4) Aplicarea unei taxe de 1 la sută pe orice lucru vândut.

5) Limitarea beneficiilor întreprinderilor care lucrează pentru apărarea ţării.

Noile măsuri se aplică cu începere de la 1 Mai.

„Suntem în faţa situaţiei când se poate câştiga sau pierde pacea. Toţi suntem datori să salvăm pacea", a încheiat dl. Reynaud.

Negocierile diplomatice

Un nou expozeu al d-lui Bonnet

Paris 22.—Dl. George Bonnet a făcut o largă expunere în faţa comisiei externe a Senatului, asupra negocierilor diplomatice.

D-sa a subliniat perfecta concordanţă de vederi între Paris şi Londra şi a precizat asigurările date Poloniei, Greciei şi României.

A arătat că se duc tratative în bune condiţiuni cu Rusia şi Turcia.

In ceia ce priveşte relaţiile franco-spaniole, d-sa a arătat că Franţa doreşte să restabilească legături amicale cu acest stat.

A adus apoi omagii preşedintelui Roosevelt, pentru contribuţia sa la cauza păcii şi a arătat că politica Franţei este defensivă, ea neameninţând pe nimeni.

Accident

Bucureşti 22.—Un accident de tramvai s'a produs pe şoseaua Mihai Bravu.

Bătrânul Ianeu Reiter din Roman, a sărit din vagon înainte de haltă.

El a fost izbit de trotuar, sucombând pe loc.

Dl. Tătărescu primit

de d. Daladier

Dl. prim-ministru Daladier a avut eri după amează la ora 3, o întrevedere cu dl. Gh. Tătărescu, ambasadorul României.

Apoi, d-sa a primit pe ministrul Greciei.

D-nii Hitler şi Mussolini invitaţi la Londra?

Propunerea unui deputat englez

Londra 22. — Deputatul conservator Sir Smedley Crooke va întreba Marţi în Camera Comunelor pe d. Chamberlain dacă, dat fiind apelul preşedintelui Roosevelt şi adevărata dorinţă de pace care domneşte printre naţiunile europeue nu se examinează posibilitatea ca d-nii Hitler şi Mussolini să fie invitaţi a veni la Londra, spre a discuta revendicările şi a face să dispară orice suspiciune ce ar mai putea rămâne în mintea ce or doi dictatori.

Comentarii americane

în jurul atitudinei Reichului

Washington 22.— Din cercurile politice se arată că chestionarea de către Reich a ţărilor ce se cred ameninţate, este considerată în Statele-Unite ca o manevră a cărei rezultate se vor vedea după discursul d-lui Hitler, la 28 Aprilie.

Aceste ţări chestionate sunt în situaţia individului care fiind sub ameninţarea revolverului, e întrebat dacă vede vreun pericol.

America nu pune nici o bază pe răspunsurile ce se vor da, deoarece ele nu pot fi împărtiale.

Un planor ungaresc în Ardeal

Arad 23—Un planor ungaresc a aterizat eri în comuna Înău-Arad.

Pe el se afla studentul Şt. Pipoş, de la Universitatea din Budapesta.

Planorul s'a rătăcit şi a fost adus de curent pe teritoriul românesc.

x Dl. Traian Stoian a fost delegat inspector vamal la circ. VIII vamală Iaşi, cuprinzând vămile: Iaşi, Bacă, Chişinău, Tighina şi Cetatea Albă.

Actualul inspector d. H. Zaiţa, a fost mutat la Cernăuţi.

Luni premieră la SCALA

SCALA
Ultimile două zile
Azi Sâmbătă
mâine Duminică dela ora 9 dimineaţa
Annabella
regina eleganţii, prinţesa frumuseţii, în
DINEU LA RITZ
O adevărată desfătare!
Odată cu
Beţia aurului
primul film al marei artiste şi cântăreţe
Grace Fields
singura artistă primită la Curtea Regală engleză, şi
VICTOR MAC LAGLEN
Jurnalul Fox Movietone cu actualităţile lumii.

Pe fermecătoarea vedetă
Viviane Romance
o veţi vedea de LUNI
la Sidoli

Consiliul Facultăţii de Medicină

Aseară s'a ţinut consiliul facultăţii de medicină sub preşedinţia d-lui prof. dr. Gr. T. Popa.

S'a făcut cunoscut consiliului că ministerul a declarat vacante catedra clinicei infantile — pe data de 15 Aprilie. Conform noei legi universitare, s'a hotărât alcătuirea unei comisiuni de propunere a candidaţilor.

Consiliul a ales pe d. prof. dr. Enescu din partea facultăţei ieşene şi a tras la sorţi pe d. prof. dr. Gane din Bucureşti.

Urmează ca şi celelalte Universităţi şi Ministerul Instrucţiunei să-şi desemneze membrii în comisiune.

Candidatul cu cele mai multe şanse este d. prof. dr. I. Nicolau actualul suplinitor al catedrei clinicei infantile.

Inspecţii sanitare

D. dr. T. Bulău, inspector general sanitar al ţinutului, s'a întors eri la Iaşi, după ce a inspectat dispensarul Strunga-Roman, spitalul de pelagroşi de la Pânteşti-Roman, spitalul Roznov, dispensarul Rediu şi circ. sanitară Tazlău-Neamţ.

D-sa se arată deplin mulţumit de cele constatate, mai ales în circ. Tazlău.

Peste tot se desfăşoară lucrările campaniei sanitare, conduse de medicii respectivi, cu sprijinul premilitarilor, Serv. Social, şi al căminelor culturale.

La Tazlău opera de redresare higienică şi sanitară este executată sub impulsul şi inspiraţia distinsului nostru concetăţean şi talentat scriitor, prof. dr. I. I. Mironescu.

D-sa deşi bolnav, continuă să îndrumeze acţiunea de ridicare a satului natal.

Opera d-lui prof. Mironescu merită a fi relevată.

Ştiri poliţieneşti

Accidentul din Piaţa-Unirei

A fost internată în clinica de urgenţă a spitalului Sf. Spiridon, femeia Gorgos Adelina, care scoborând din mers, a fost lovită de tramvaiul de Abator 28. Accidentul s'a produs în Piaţa Unirei. Femeia are răni la faţă şi are două coaste rupte.

Un gardian rănit. — Trei indivizi necunoscuţi au atacat pe la orele 1 noaptea cu focuri de revolver pe gardianul public Neaga Serghie.

Două gloanţe au lovit în piciorul drept pe gardian.

El a fost găsit în nesimţire de colegul său Mihalache Ilie din postul Stejar, care l-a transportat cu o maşină la spitalul „Sf. Spiridon".

Urmărirea unor hoţi. — Astă noapte gardianul public Godorogea Ilie mie din postul Socola a surprins 2 indivizi, ce transportau un coş mare cu păsări.

Somându-i să stea necunoscuţii au rupt-o de fugă.

Gardianul s'a luat după ei făcându-le somaţiile legale.

Peste puntea de la Bahluiul-Bularga-Chiurchi, necunoscuţii au tras focuri de revolver asupra gardianului.

Acesta a ripostat rănind pe unul din hoţi.

Celălalt s'a făcut nevăzut. Cel rănit a fost transportat cu o căruţă şi internat la spitalul israelit.

El este un vestit spărgător, Comarniţchi Rudolf.

Păsările au fost furate de la d-nele Elisabeta Galin din stradela Tăetoare 10 şi Paraschiva Seserman din aceiaşi stradă.

D. comisar Mircescu dela comisia IV-a cercetează cazul.

Furt.—Au fost arestate ţigancele: Geografica Maria, Anica Gh., Maria D-tru, Ioana Casandrei şi Bucura Stan zisă Văduvă, care au furat dintr'un coridor al locuinţei d-lui Gh. Ionescu din str. Sărăriei 60, un pardesiu şi suma de 18500 lei.

D. comisar Svaricevschi anchetează cazul.

x **Catedre vacante.** — Ministerul a publicat vacante următoarele catedre dela Universitatea din Iaşi:

Enciclopedia şi filosofia dreptului; drept civil; chimie generală şi medicală; chimie biologică; fizică industrială.

Prin concurs urmează a se ocupa următoarele catedre: arheologie şi preistorie, geografie generală şi umană.

ORA 12

Legăturile ungaro-jugoslave

Budapesta 22.— Aseară au sosit la Budapesta, venind de la Roma, d-nii Teleki şi Czaki.

Primul ministru a declarat presei că în urma discuţiilor de la Roma, s'a ajuns la o strângere a relaţiilor ungaro-italiene şi ungaro-jugoslave.

Taxe pe mărfurile germane

Washington 22.—Trezoreria Statelor-Unite a decis ca începând de la 25 Aprilie să se aplice o supra taxă pe toate mărfurile venite din Germania.

Tragedia unui copil

Bucureşti 22—Ziarele de astăzi relatează pe larg odiseia micuţei Astarteia Florescu, în etate de 6 ani, fiica d-lui Ioachim Florescu, din Iaşi.

Acum câţiva ani, soţii Florescu despărţindu-se, copila a fost trimisă la părinţii ei. Apoi la alte rude, până ce a rămas pe drumuri.

Intr'o noapte de iarnă, fetiţa a fost găsită îngheţată pe stradă de dl. av. Popovici.

Tatăl a fost dat în judecată şi condamnat la 1 an închisoare corecţională şi 150,000 lei despăgubiri.

Eri a venit spre judecare apelul condamnatului.

Pedeapsa a fost redusă la o lună închisoare şi obligaţia de a da fetiţei o treime din salar.

La 78 de ani!

Bucureşti 22.— Bătrânul Alois Pucker, în etate de 78 de ani, a decis să plece cu bicicleta până la Hamburg, de unde se va duce la expoziţia din New-York.

La 1900, el a făcut un raid până la Paris.

Studio Mimosa
Fotografiază sistem Hollywood
Iaşi Str. Cuza Vodă 7

Seminţe selecţionate de flori, legume furaje, cu preţuri reduse.
Gazon englezesc cl. I lei 50 kgr.
găsiţi la
ALTER MICHEL
IAŞI — PIAŢA HALEI 15—17 Telefon 1478

CEL MAI BUN cumpărător **82** str. Brătianu

ANUL XXXVI No. 9624

1 LEU

OPINIA

Ziar popular cotidian

MARȚI 25 APRILIE 1939

ABONAMENTE:
Lei 350. . . . . pe un an
„ 180. . . . . „ 6 luni
„ 90. . . . . „ 3 luni
„ 35. . . . . „ 1 lună
„ 1500. . . . . Instituții publice

Atelierele tipografice „Opinia"
IAȘI STR. LAPUȘNEANU 37

TELEFOANE
Redacția. . . . . No. 1298
Administrația . . . . . „ 1299
Serv. de noapte red. . . . . „ 1436

Redacția și Administrația
IAȘI STR. LAPUȘNEANU 37

Director C. R. GHIULEA

BIBLIOTECA UNIVERSITARĂ - IAȘI

Pacifismul țaranului român

Presa engleză a început să publice de câteva zile, o serie de documente extrem de interesante, adunate de lordul Cecil, care a prezidat congresul pacifist dela Bruxelles acum trei ani. Materialul este extrem de interesant și în bună parte ne privește.

Așa de pildă, țăranul român este considerat straja cea mai solidă a păcii în centrul și răsăritul Europei. Și cum englezii au obiceiul să argumenteze convingător orice afirmație ei dau și explicația fundamentală a pacifismului sincer românesc. Țăranul în România are o mare valoare socială, pe care i-a dat-o împroprietărirea. Reforma agrară a deschis mari avânturi spre progres în mijlocul satelor, și cum dorințele acestea colective nu se pot realiza decât prin muncă vrednică și pașnică, politica românească se inspiră constant și consecvent din pacifismul țărănimii românești.

Dar, în cunoașterea engleză a mai pătruns și un alt element tot atât de esențial. Se aduce țăranului român un călduros omagiu pentru voința și hotărârea lui neclintită, de a apăra pacea; la nevoie, chiar cu armele în mână.

Tot astfel nu rămâne fără răspuns întrebarea în ce condițiuni impune țăranul român pacea prin rezistență. El a-duce potențialul omului liber și conștiința soldatului stăpân pe bogățiile pământului — se încheie unul din portretele care se ocupă de pacifismul țăranului român.

Nu sunt multe lucruri de completat asupra aprecierilor atât de substanțiale și juste care se fac în imperiul britanic și în general în lumea occidentului. Într'adevăr, pacifismul românesc are orizonturi foarte clare și drumuri larg deschise. Nu trăește în mintea nimănui apetitul cuceririlor.

Însă, conștiința apărării granițelor întrunește elemente atât de decisive, încât întreaga națiune înseamnă armată și năpraznică forță de rezistență.

Un popor care păzește vertiginos pe pârtia progresului și care dobândește atâtea ierarhii în comunitatea universală știe, deopotrivă, să cinstească pacifismul și să înfrunte orice furtună ce s'ar abate asupra lui. O țărănime care se înoiește prin cele mai epocale reforme, nu poate pierde niciodată sentimentul biruinței, indiferent de împrejurare; ci din contra, încrederea în ea are o întâietate revelatoare dobândită din această înnoire. Ea crede în victoria păcii, la contribue din toate puterile; dar și în triumful luptei, dacă este nevoe să pună mâna pe armă.

Trupele italiene din Spania

Încordarea europeană se accentuiază mai ales în Marea Mediterană.

Era vorba ca, îndată după încheierea războiului civil spaniol, trupele străine (în special cele italiene) să se retragă din Spania. Dar această retragere întârzie. S'a zis că trupele italiene trebue să participe la parada intrării generalului Franco în Madrid. Dar și această paradă se tot amână. Dela 15 April, s'a amânat la 15 Mai, și apoi la 30 Mai, —tocmai cu intenția ca trupele italienești să mai rămie în Spania.

In acelaș timp, o escadră germană vine în apele spaniole. Iar englejii au luat întinse măsuri de apărare la Gibraltar. Într'adevăr, toată grija momentului e concentrată asupra Mediteranei.

In clișeu, vedere din centrul Madridului, spre Puerta de Sol, unde urmează a se desfășura marea paradă în onoarea generalului Franco.

Incendiile misterioase

de pe unele vapoare franco-engleze

Convingerea generală în Franța este că incendiul care a dus la scufundarea marelui transatlantic „Paris", se datorește unei mâni criminale.

S'a urmărit distrugerea acestui mare vapor care transporta comori de artă pentru pavilionul francez dela Expoziția internațională din New-York. Și mai cu seamă, distrugerea unui important vehicul francez de transport,... în vederea unui eventual război!

Dar interesant este și faptul următor:

Cu puține zile înainte, un incendiu a izbucnit pe vapo-rul englez „Ark Royal" purtător de avioane.

Incendiul s'a declarat îndată ce vasul britanic părăsise Gibraltarul, pornind spre Anglia.

Însă intervenția marinarilor s'a făcut la timp și focul a fost stins. Totuși au fost distruse hangarele și 9 hidroavioane.

Acest incendiu s'a produs în condiții la fel de misterioase ca și focul depe vaporul „Paris".

S'ar părea că o mână criminală caută să provoace pagube flotelor franceză și engleză.

Dificultățile problemei croate

S'a anunțat că între d. Svetcovici primul-ministru jugoslav, și d. Macek șeful croaților, se duc tratative de împăcare.

Chestiunea e însă destul de dificilă, întrucât croații au pretenții foarte mari.

Punctele principale din programul d-lui Macek sânt următoarele:

Delimitarea Croației în granițe proprii, cuprinzând: Croația, Slovenia, Dalmația și o parte din Bosnia.

Acest stat Croat va fi complect autonom,—guvernul central din Belgrad rezervându-și numai un drept general de control.

Croația să-și administreze finanțele proprii, vărsând numai o cotă la fondul comun al statului jugoslav.

In fine, croații cer garanții serioase că organizarea lor autonomă nu va fi știrbită.

Precum se vede, e vorba de o adevărată tendință separatistă a croaților. Și de aceia e greu să se realizeze acordul între Belgrad și Zagreb.

Din toată lumea

Obiceiuri englezești

Tradiția ciudatelor obiceiuri vechi, este adânc înrădăcinată în Camera Comunelor și nici un membru n'ar îndrăzni, să facă vre-o obiecțiune.

Fumatul în timpul dezbaterilor este considerat drept o ofensă adusă demnității camerii.

Însă regulile după care se utilizează pălăria, sunt atât de complicate încât fără să exagerăm, putem spune că ele constituie spaima noilor parlamentari.

Așa de exemplu, dezbaterile pot fi urmărite de reprezentanții poporului cu pălăria pe cap; dar a cere cuvântul sau a părăsi sala cu capul acoperit, este cea mai gravă lipsă de tact. Totuși este o sfidare ca un parlamentar să ia cuvântul fără pălărie. Și dacă vreunul din parlamentari, lasă din neatenție pălăria la vestiar, servitorii au pregătite serii întregi de pălării, la dispoziția d-lor deputați.

Construcțiile de vapoare

Analizând darea de seamă asupra construirii de vapoare, făcută de Lloyd's Register of Shipping, pe primul trimestru din 1939, se constată că în capul lisiei se găsește iar Msrea Britanie cu 129 vapoare. Urmează Germania cu 125 vapoare și apoi Statele-Unite, Olanda, Japonia și Italia.

La lansările din primele trei luni pe 1939, au participat: Marea Britanie cu 49 vase, Germania cu 44 și Statele-Unite cu 42.

Recordul divorțurilor

Mr. James Mc Donald e fericit poseor al mai multor milioane de dolari și al teoriei că viața fiind scurtă, iar amorul fugace, de îndată ce ai încetat să mai iubești cel mai simplu lucru e să divorțezi.

In felul acesta a izbutit Mr. James să bată recordul divorțurilor.

Ultima performanță a americanului e de-adreptul uluitoare.

Constatând, în ziua de 1 Aprilie că s'a păcălit cu ultima lui soție, a divorțat pe loc.

O oră după aceea, a trecut pe dinaintea oficiului stării civile, având la braț o încântătoare cuduie, anume Mary Cunningham, care tocmai născuse cu cîteva zile înainte un delicios băețel, al cărui tată era tot d. Mc Donald.

Dar, a doua zi, gândind că și-a făcut datoria de tată el a divorțat de Mary.

Iar două zeci și patru de ore mai târziu a devenit soțul legitim al unei tinere fete de 18 ani, de care căzuse îndrăgostit instantaneu.

Pedeapsă interesantă

Trei doamne din Chicago au fost chemate în fața tribunalului sub învinuirea că au condus automobilele cu prea mare viteză. Judecătorul le-a lăsat să-și aleagă singure pedeapsa: ori plătesc amenda în întregime, ori plătesc numai jumătate, dar în acest caz sunt obligate să viziteze spitalele în cari sunt internate victimile accidentelor de stradă.

Toate trei condamnate au preferat să plătească amenda în întregime, dovedind că sunt bogate la pungă și sărace la suflet...

Americanism

Vă amintiți, desigur, de tânărul aviator american Douglas Corrigan care a zburat „din greșală" peste Atlantic, pe o rablă de avion scos la reformă...

Această ispravă a făcut atita vîlvă în America, încât Corrigan a fost privit ca un erou și tot felul de impresari i-au făcut oferte ispititoare.

După cîteva ocupații lucrative, Corrigan s'a decis să se ducă la Hollywood unde face pe vedeta de Cinema și câștigă o sumă echivalentă cu peste un milion și jumătate lei, pe lună.

Asemenea lucruri se pot întîmpla numai în America...

Iașul artistic

D-na Agatha Barsescu mai rămâne un an la catedră

Sărbătorirea maestrului Mihai Codreanu

Am anunțat că la sfârșitul acestui an, Academia de Muzică și Artă Dramatică urmează să-i peardă pe cei doi profesori de artă dramatică, deoarece maestrul Mihai Codreanu urmează să-și regulieze drepturile la pensie, iar d-na Agatha Barsescu—deși numită pe viață—se retrage din motive de sănătate.

D-na Agatha Barsescu ne trimite o duioasă scrisoare în care arată că în adevăr, s'a hotărât să se retragă de la catedră. N'a fixat însă termenul și speră că sănătatea îi va permite să mai rămână măcar un an la Academie.

E o conștiinciozitate și o dragoste de catedră ce merită a fi relevată.

Tot odată, d-na Barsescu ne anunță că pregătește pentru sfârșitul anului o o frumoasă reprezentație la Teatrul Național, cu elevii clasei d-sale.

Apoi, trupa va face un mic turneu prin Moldova.

Cu durere, marea tragediană ne scrie că dacă nu poate juca ea, măcar să prezinte clasa d-sale—rodul muncei încordate de atâția ani.

In fiecare discipol este o părticică din sufletul inegalabilei maestre.

*

In schimb maestrul Mihai Codreanu părăsește irevocabil catedra pe care a ilustrat-o atâția ani.

DL. MIHAI CODREANU

Cu acest prilej, un grup de foști elevi și admiratori ai subtilului poet și profesor, au hotărât să-l sărbătorească într'un cadru deosebit.

Se vor asocia profesorii de la Academie și actorii Teatrului Național pentru a fi alături de fostul rector al școalei și fost director al Teatrului.

Va fi o solemnitate înălțătoare și o încununare a celor realizate în domeniul artei de către autorul „Statuelor".

ai.

Pregătirea armatei britanice

Cu toate împrejurările critice internaționale, conducătorii Angliei ezită să introducă serviciul militar obligator. In schimb se face intensă propagandă pentru înrolări benevole.

Iată, în clișeu, un imens panou pe clădirea Bursei din Londra, pentru îndemn la înrolări militare.

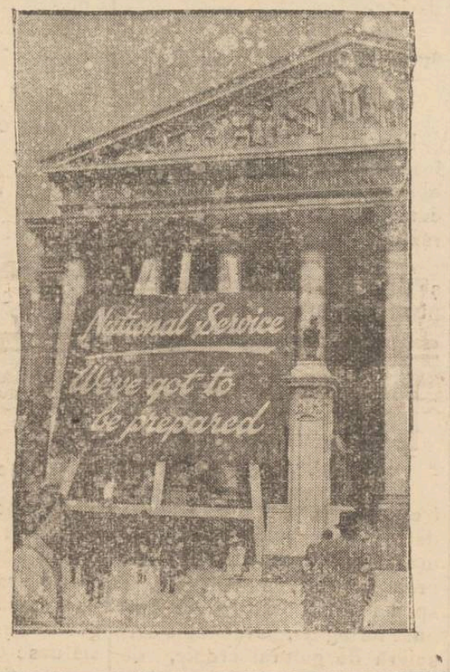

Caracteristica noului buget general al Statului

Bugetul general al Statului pe exercițiul 1939—1940, a fost promulgat și a intrat în vigoare.

Noul buget se înfățișează cu un spor total de 5.287 milioane lei.

Față de cerințele apărării naționale, într'o epocă de frământări internaționale care au provocat pretutindeni o legitimă îngrijorare, guvernul a socotit necesar acest spor de cheltueli, ce merge, în cea mai mare măsură, la bugetul armatei; iar d. ministru al finanțelor a depus toate silințele ca acoperirea noilor cheltueli să se facă, cât mai mult posibil, prin surse de venituri care să cruțe pe contribuabil. Astfel, nu au suferit nici o nouă impunere: salariile, construcțiile și articolele de mare consum popular. Este meritul d-lui ministru Mitiță Constantinescu de a fi evitat țării un nou efort fiscal.

Plusul de venituri a fost realizat din adăugiri de scutiri, excedente la regii și ministere, afecțiuni din fonduri speciale existente și sporuri nete din reportări de impozite și majorări de cote.

Un alt principiu călăuzitor pentru d. ministru al finanțelor a fost de a înlătura inechitățile fiscale.

Erau, într'adevăr, sectoare de producție, de distribuție și de consum de bunuri care suportau în prezent o sarcină fiscală inferioară față de procentul de rentabilitate pe care-l realizează. Statul și-a asigurat și de aci veniturile corespunzătoare.

In expunerea de motive cu care a însoțit bugetul, d. ministru Mitiță Constantinescu a dat toate lămuririle asupra politicii financiare a guvernului, care ține seama și de necesitatea încurajării finanțelor private.

Din examinare repartiții cheltuelilor, rezultă că ministerul de finanțe a procedat corespunzător necesităților ceasului de față.

S'au acordat armatei sumele care să-i asigure un maximum de pregătire și de înzestrare în împrejurările actuale.

S'au făcut bugetului agriculturii dotațiunile necesare pentruca acest minister să fie un departament al producției agricole naționale.

A fost înzestrată mult mai bine organizația sănătății publice.

S'au sporit mijloacele de îmbunătățire a mijloacelor de comunicație. S'au asigurat învățământului cheltueli necesare de desvoltare.

Bugetul anului 1939—1940 reprezintă un cadru de acțiune națională a statului.

El asigură un maximum de venituri realizabile astăzi și o distribuție națională a cheltuelilor între diferitele funcțiuni vitale ale statului, dând întâietatea cuvenită imperativului apărării naționale.

D. ministru Mitiță Constantinescu își poate mărturisi încrederea să nesovăitoare în randamentul operei bugetare și financiare pe care a realizat-o.

Medic pe pentru toți

Boli de sezon: laringita

Laringita acută și cronică.—Unde se termină laringita și unde începe cancerul? Simptome și tratament.

de Dr. Alex. Socolovschi

Laringita este o boală care fără îndoială, la începutul primăverii se întâlnește tot atât de des ca și sinuzita, otita mijlocie și abcesul în gât.

Prin laringită, noi înțelegem o aprindere, o inflamație a mucoasei, care acoperă gâtul și coardele vocale.

Trebue să spunem că gâtul este un organ extrem de sensibil și delicat. Gâtul—laringele—joacă un rol covârșitor nu numai pentru respirație, dar și pentru formarea vocii: laringele este porțiunea cea mai îngustă a tubului respirator. Deaicia orice inflamație cât de mică și neînsemnată ar fi, poate duce nu numai la îngreuiarea respirației, nu numai la schimbarea vocii până la pierderea ei complectă, dar și la complicații mult mai grave, care amenință adeseori însăși viața bolnavului.

In acelaș timp, laringele fiind, cum am spus mai sus, un organ foarte sensibil și delicat, care este ușor expus la diferite îmbolnăviri, începând dela o simplă congestie și laringită simplă și până la laringită cronică, cancer și tuberculoză, cere o atenție deosebită, mai ales în anotimpul de față, când el e așa de ușor expus răcelii.

Laringita poate să fie acută și cronică.

Cauzele sunt multiple și greu de enumerat: răceala, fumatul abuzul de voce, în-

(Continuare în pagina 2-a)

Citiți în Pag. 4-a Ultima Oră

TYP
Purgativ Laxativ

Miercuri 26 Aprilie 1939
la ora 21.47
pleacă excursia
Iaşi--Bucureşti
DUS şi INTORS
Locuri limitate şi rezervate.
Inscrierile se primesc NUMAI la
Agenţia Wagons-Lits // Cook
Iaşi, Piaţa Unirii
Reîntoarcerea din Bucureşti Vineri seara la ora 23.

Dr. Adrian Ştefănescu
Medic de Spital
Consultă pentru:
Boli interne şi nervoase
METABOLISM BAZAL
Consult 4—6 p. m.
Str. Tăutu No. 2
Telefon 2269

DOCTOR
Gh. Plăcinţeanu
Medic primar
Director Spitalul Asigurărilor Sociale
Chirurgie şi boli de femei
Cons. 3—5 d. a.
ALEIA ALEXANDRI No. 5

Institut de electro-radiologie medicală
Doctor
Gh. Costin
Specializat la Paris şi Viena
Medic la disp. p. Profilaxia tuberculozei şi Asig. Sociale Iaşi
Consult. medicale, radioscopii, radiografii, plămâni, inimă, stomac, ficat, rinichi, oase etc.
CONSULT 3—5 p. m.
S'a mutat în str. Vovidenie No. 12 Telefon 1372

DOCTOR
Alex. Moruzi
Profesor Universitar
Medic Primar Director
Cons. zilnic 4—6 p. m.
Chirurgie generală
Chirurgie nervoasă
Str. Păcurari No. 5
(deasupra farmaciei Căpăţină)

Dr. Gancevici
consultă
BOLI DE PIEPT
Str. Lăpuşneanu 19
Luni, Mercuri şi Vineri
între orele 1—4 p. m.

DOCTOR
Iosif Goldenberg
medic de spital, întorcându-se din străinătate şi-a reluat consultaţiile pentru
BOLI DE PIELE
SIFILIS-VENERICE
din str. Palat No. 2
Telefon 2156.

Dr. R. DAMSKER
Medic de Spital
BOLI INTERNE
plămâni, inimă, rinichi
Str. Ghica Vodă No. 32

DOCTOR
Elena Preda
Derevici
Medic asistent al Spitalului Socola
Boale nervoase şi ale glandelor cu secreţiuni interne
Analize hormonale. — Diagnosticul biologic alsarcinei — Tratamentul sifilisului nervos
Iaşi, str. Vasile Conta 32
Cons. 4—6 p. m.

Vând avantajos
teren 700 m. p. în staţiunea climaterică Bugaz (Cetatea-Albă) în plin centru, vis-a-vis de grădina publică: 20 m. de plajă, 100 m. de gară. *Minunat p. Sanatoriu, dispensar, hotel restaurant, vilă etc.*
Adresa: Av. C. Gheorghiu, Ralet 2

De vânzare
teren pentru construcţii, 300 m. p. în regiunea Copou, lângă clădirea în construcţie a Şcoalei Politehnice. Preţ convenabil. A se adresa la ziar.

DE VÂNZARE imobilul din str. Apeduc 23, cu tot confortul, Aproape de Piaţa Halei şi centru, având grădină cu pomi tructiferi şi flori.
Condiţiuni favorabile.

DE VÂNZARE casă de raport 4 apartamente. Preţ avantajos. A se adresa proprietar în curte. Ghica Vodă Nr. 13.

DE INCHIRIAT 4 camere-bucătărie, pivniţă, camară de lemne, sau două apartamente compuse fiecare din câte 2 camere, bucătărie, camară lemne, pivniţă, lumină, apă, în str. Albineţ 14 bis. Vizibile zilnic dela 10-12 a. m. şi 3-6 p. m.

DE INCHIRIAT Localul din Piaţa Unirei fost ocupat de restaurantul Sternberg, complect renovat şi liber imediat.
Idem mai multe prăvălii de sub Traian 2, în Str. A. C. Cuza 27 (fost Poşta).
Informaţiuni avocat I. Serafim Iaşi.

x La o masă copioasă nu trebue să lipsească „Borvizul de Borsec".

De vânzare
casă gospodărească, solidă, 4 odăi, bucătărie, cămări, pivniţă, apă, lumină electrică etc.
Poziţie centrală lângă tramvai şi Hală. Preţ foarte avantajos. A se adresa la ziar.

Dr. M. Avram
Medic de Spital
Consult. 3—7 p. m.
str. I. C. Brătianu 120
Consultă şi operează
Boli Chirurgicale, Boli de femei, Mamoş

Cumpăr imediat
casă cu 2—3 odăi localitate, sub 100 de mii. A se adresa Avocat C. Gheorghiu Str. Ralet 2.

VIN NEGRU VÂRTOS
" ALB
" VECHIU
" NOU
cumpăraţi dela depozitul din strada *A. C. Cuza Nr. 27* (CASELE TEITLER) fosta poşta veche

Amatori fotografi
Developaţi, copiaţi, măriţi la
Fotograful Z. WEISS
Piaţa Unirii
Găsiţi Rollfilme, Pakfilme, Plăci Agfa, Kodac etc. cu preţurile fabricei. — Se copiază, se măreşte şi se developează gratuit la Studio Fotografic
Weiss **PIAŢA UNIRII**

Primele economice
de încurajare pentru aur

Prin Jurnalul recent al Consiliului de Miniştri, s'a stabilit a se acorda unele prime economice de încurajare a detezaurizării şi pentru aurul ce se va ceda Băncii Naţionale, altul de cât cel provenind direct din exploatările miniere, adică obiecte de orice natură, medalii, monete, etc.

Aceste prime economice de încurajare sunt diferenţiate, anume: lei 81.666 pentru kilogramul de aur fin, pentru aurul cedat Băncii Naţionale a României, în primele trei luni dela publicarea Jurnalului mai sus menţionat; şi apoi prima scade la lei 66.56 după aceste prime trei luni, rămânând constantă.

Socotim foarte potrivită această măsură a Guvernului de a încuraja şi dobândirea acestor feluri de disponibilităţi de aur, căci ele erau puse într'o vădită stare de inferioritate, faţă de aurul în lingouri, care beneficiază de primele economice mai sus arătate, iar unele sunt şi mai mari.

In felul acesta se încurajează detezaurizarea şi să poate limita evaziunea aurului peste graniţe, spre ţări cari, nemai ţinând seamă în împrejurările actuale de paritatea monetară legală a lor, plătesc preţuri cu mult superioare şi acelei parităţi şi preţurilor noastre interne, numai să poată ispiti aurul românesc să treacă, prin orice mijloace şi riscuri, graniţele ţării noastre.

Mai ales în împrejurările actuale, când aurul este una din cele mai mari forţe ale înarmărilor şi ale războiului, măsura Guvernului este cu totul binevenită.

De asemenea este foarte potrivită şi diferenţierea primei pentru a acorda un avantaj mai mare celor ce se vor grăbi a detezauriza, acum, în primele trei luni, şi a ceda aurul lor.

FULGARINE ORIGINALE
la croitoria **TRIUMF**
Lăpuşneanu 44

Respectarea orarului de muncă

Inspectoratul Muncei a trimis o adresă Chesturei prin care face cunoscut să se ia măsuri să se aplice durata muncei de opt ore în toate întreprinderile industriale de orice natură, vizând în special pe brutari unde nu se aplică acest regim, făcându-se cunoscut că amenda ce se va aplica celor ce calcă dispoziţiile, va fi prima oară dela 500—2000 lei; iar în caz de recidivă dela 1000—5000 lei; aplicându-se amenda de atâtea ori câte persoane au fost găsite la lucru.

x Peste câteva zile renumitul tenor EDUARD ROSEN din Berlin, al cărui nume e strâns legat de acel al faimosului compozitor FRANZ LEHAR, va oferi O SEARĂ DE OPEREŢĂ, apărând în creaţiile D-sale de costum şi mască.

x Voie bună şi sănătate căpătaţi bând regulat „BORVIZ DE BORSEC".

Cinema SIDOLI
AZI
VIVIANE ROMANCE
alături de
JEAN GABIN
Charles Vanel
în superfilmul francez
5 PRIETENI
un roman trăit de un realism zguduitor.
Al doilea film
UMBRA MORŢII
cu Rita Hacworth şi Cugley
Jurnalul „Paramount"
Toate biletele de favoare şi reducere suspendate.

Banda de jefuitori din Buciumi
judecată şi condamnată de Tribunalul Militar

Tribunalul militar al Corpului 4 Armată, prezidat de d. colonel Munteanu, a judecat în ultima şedinţă, procesul tâlharilor din Buciumi-Iaşi.

Tâlharii, în număr de 9, având în frunte pe Gh. Rusu, dezertor din reg. 10 jandarmi Tg. Ocna, au terorizat în cursul anului trecut, întreaga regiune, unde au comis zeci de furturi şi jafuri, au fost păgubiţi numeroşi proprietari: printre cari d. maior Popescu, cpt. Ciurea, Iacobovici, Trofin, ing. Segal, Th. Mocanu şi alţii.

Inculpaţii, Gh. Rusu, Iancu Tudor, Gh. Madan, Victor Nedelcu, Alex. Ermurache, Alex. Leonte, Const. Leonte, Maria Ştefănoaie şi Domnica Ştefcov-Matcovski se asociaseră în bandă în cursul anului trecut.

Cum operau tâlharii

Gh. Rusu şeful bandei, îşi stabilise „domiciliul" în pivniţa casei părăsite din Bucium a d-lui Bădărău. El îşi făcuse o intrare secretă, care o acoperea cu o piatră, când intra înauntru, astfel că era greu de presupus că se adăposteşte cineva în pivniţă.

Hoţii, după ce stabileau topografia locului, veneau noaptea şi spărgeau lacătele sau ferestrele şi devalizau gospodăriile.

Valoarea furturilor este de aproape un milion lei.

Cum au fost prinşi

Prinderea tâlharilor se datoreşte unui grădinar care a observat într'o seară pe Rusu cum intra în pivniţa casei părăsite, şi a anunţat jandarmii.

Aceştia au înconjurat casa şi l'au arestat pe Rusu. In pivniţă, au găsit mobilă şi un bazar întreg de lucruri de valoare.

Interogat, Rusu a recunoscut faptele, arătând cum a operat, şi cum era ajutat de femei, să vândă lucrurile în piaţă.

Tâlharii au fost trimişi în judecată, pentru asociere contra liniştei publice, furt cu efracţie şi port ilegal de arme.

D. maior Ghica în acuzare a cerut aspra condamnare a inculpaţilor.

In apărare au pledat d-nii: avocat Petre Mircea, Manafu, Pădureru, Velciu şi cpt. Onofrei, apărător din Oficiu.

Tribunalul deliberând a adus următoarea sentinţă: condamnă pe Gh. Rusu la 3 ani închisoare, 6000 lei amendă, 3 ani interdicţie, Iancu Tudor 2 ani închisoare, 2 ani interdicţie Gh. Madan 1 an închisoare, 1 an interdicţie Victor Nedelcu achitat.

Alex. Ermurache 6 luni închisoare, 2000 lei amendă 1 an interdicţie Alex. Leonte 3 luni închisoare, Const. Leonte achitat, Maria Ştefănoae 3 luni închisoare, Domnica Sfetcov-Matcovski 3 luni închisoare.

Alt proces a fost al cunoscutului moşier şi podgorean d. Viorel Ciorapciu, din localitate.

Inculpatul, este învinuit de port ilegal de armă, prin faptul, că la o percheziţie făcută la proprietatea d-sale din Tomeşti, s'au găsit 6 arme, un stilet, 1 pistol şi o sabie.

Tribunalul l'a condamnat la 2000 lei amendă şi confiscarea armelor.

— Au mai fost condamnaţi pentru port ilegal de armă: Polonic Timotei din Bălţi, la 1000 lei amendă; Ioan Cozma din Pocreaca-Iaşi şi pădurarul Gh. Zaharia la câte 500 lei amendă şi confiscarea armelor.

AL. VIFOR

Vreţi să ştiţi o veste bună?
Cu mare folos daţi banu
Şi viaţa merge strună,
Dacă beţi vinul *Beceanu.*

DEPOZIT:
Farmacia Beceanu
Iaşi, colţ Piaţa Halei.

Pomenirea Patriarhului Miron

Sâmbătă 22 crt. ora 11 a. m., a avut loc la Mitropolie parastasul de 40 de zile dela moartea Patriarhului dr. Miron Cristea.

Un serviciu religios a fost oficiat de un numeros sobor de preoţi, în frunte cu P. S. Arhiereu Valerie Botoşăneanu.

Au participat d-nii: Rezident Regal Traian Ionaşcu, primar general C. Ionescu, general Georgescu, general Racoviţă, Colonel Caracaş prefectul judeţului, Coloneii: Dim. Nicolau, comand Grup. 2 Antiaeriană, Col. Captaru comand. Reg. 13, Carp, comand. reg. 7 Roşiori, Comandor Ermil Gheorghiu, floţila I aviaţie, Constantinescu, Comand. reg. 2 Transmisiuni, Col. Zlotescu, Lt. Col. Maier dela antiaeriană, Lt. Col. Palade, dela marele stat major, Colonel Perju, comandantul Pieţii maior Burada, procuror militar, cpt. Murgoci, cpt. Manea dela comenduirea pieţii, chestor Leahu, Bârzescu, inspector siguranţă etc.

Răspunsurile la slujbă au fost date de Corul Metropolitan, dirijat de Toma Carp.

La urmă, P. S. Arhiereu Valerie Botoşăneanu a rostit câteva cuvinte în legătură cu personalitatea fostului Patriarh defunct.

Un parastas s'a oficiat şi la Biserica Sf. Spiridon, în prezenţa d-lor Epitropi şi a funcţionarilor Spiridoniei.

Gospodărie remarcabilă
la cimitirul Sf. Vasile—Galata

Se cunoaşte starea de neîngrijire în care zăcea umilul cimitir Sf. Vasile.

Cărări cu bulgări de pietre te conduceau printre mormintele lăsate în părăgină, plantate de natură cu câină şi alte plante isgonite de estetică. Mă îngrozeam la gândul că după moarte voiu fi condamnat la trista soartă de a fi părtaş al acestei pustietăţi.

Acum totul e schimbat: Styxul dela poarta cimitirului Sf. Vasile, este trecut pe un podeţ de beton.

Prezenţa unui portar uniformat îţi dă impresia unei civilizaţii ce tinde să renască.

Aleile bine îngrijite, mormintele nivelate, curăţite de bălării, ba chiar plantate, din propria iniţiativă a intendentului cimitirului (mormântul fostului Director de şcoală I. Apostol).

Cimitirul e luminat electric; aventurile galante stârpite definitiv din cimitir; hârtiile şi gunoaele nu se mai răspândesc pe alei, ci în coşuri speciale.

In general, totul denotă o gospodărie mai mult decât a terţia, graţie bunăvoinţei şi cultului ce Comuna o arată morţilor nevoieşi ajutată de un Intendent care a înţeles intenţiunea d-lui Prim-ajutor de Primar Mihăiţă Borcea.

Noi, cei ce avem oseminte scumpe care se odihnesc pe colina Sf. Vasile, le exprimăm întreaga noastră recunoştinţă.

Inginer, LEONIDA

x Desfacerea de vinuri din str. Prof. A. C. Cuza No. 27, casele Teitler (fostă Poşta veche) a pus în vânzare specialităţi rare de vinuri vechi şi noi cu preţuri simţitor de reduse.

x MUZICA DE CAMERĂ. — Miercuri 26 Aprilie orele 9 seara, va avea loc la Academia de Muzică, a 2-a şedinţă de Muzică de Cameră cu d-nii profesori *Alexandru Carabeţ, Ion Fotino* şi *Radu Constantinescu*.

In program: Sonata de Veracini p. vioară: *Brahms*: sonata p. cello şi *Rachmaninov*: trio p. piano, vioară şi cello.

Biletele a 20 lei plus taxele, la Secretariatul Academiei.

Azi la Sidoli
Viviane Romance

Boli de sezon: laringita

(Continuarea din pagina 1-a)

trebuinţarea băuturilor prea fierbinţi sau prea reci, alcool, mâncarea prea sărată sau prea pipărată, infecţie, etc. In special, sunt extrem de expuse laringitei, persoanele cari suferă de guturai cronic, de polipi, de amigdalită cronică, vegetaţii etc.

La astfel de persoane, dat fiind că la ele respiraţie nazală întâmpină greutăţi, laringita survine foarte des şi în formele cele mai încăpăţinate, fiindcă în timpul actului respirativ, aerul rece şi umed şi adeseori încărcat cu praf şi bacilli, pătrunde direct prin gură în laringe, nefiind în prealabil purificat şi încălzit prin trecerea prin nas.

Laringita acută, care se manifestă deobicciu prin jenă mai mult sau mai ales prin eliminarea abundenţă şi în acelaş timp anevoioasă a flegmei, este boală relativ nevinovata şi relativ uşor de vindecat—bineînţeles dacă bolnavul nu o neglijează din momentul apariţei primului simptom. Atunci, cu ajutorul electroterapiei, inhalaţiilor etc. boala trece în câteva zile, fără a lăsa urme.

Din păcate, aşa se întâmpla foarte rar. Bolnavul, totdeauna caută să-şi vindece singur boala. El face tot ce-l sfătuesc prietenii, rudele şi cunoscuţii; face diferite gargare, care pur şi simplu, nu ajung niciodată la laringe, dat fiind că din cauze anatomice, rămân totdeauna la nivelul amigdalelor; el ia diferite tablete, care au o acţiune „miraculoasă", dar care tot nu ajung la laringe, trecând prin esofag la stomah, el întrebuinţează chiar comprese, al căror rol, în cel mai bun caz, e nul, dar adeseori provoacă o răceală încă mai pronunţată.

Aşa trec câteva zile. După toate „îngrijirile", bolnavul nu se simte mai bine. Răguşeala e încă mai pronunţată, ajunge adesea la imposibilitatea completă de a vorbi.

Jena în gât devine aproape insuportabilă, provocând adeseori senzaţia unui corp strein în gât, pe care bolnavul nu-l poate nici înghiţi, nici al scuipa afară, cu toate efor turile de a elimina acest corp străin imaginar prin tuşă din ce în ce mai deasă. Uscăcimea în gât, mai ales dimineaţa după somn, devine din ce în ce mai chinuitoare şi adeseori e secondată de gust urât în gură.

Aceasta înseamnă că laringita acută a devenit cronică. Trebue să spunem, că aceste simptome se observă şi la tuberculoză şi la cancerul gâtului. In general, trebue să semnalăm că laringita acută neglijată trece foarte uşor în laringita cronică.

Graniţele însă, între laringită cronică şi cancerul şi tuberculoza gâtului, sunt atât de incerte încât şi specialistul cel mai iscusit nu poate preciza dacă are are de face cu laringită cronică veche sau cu începutul cancerului, mai ales dacă e vorba de un fumător, alcoolic, sau de o persoană trecută de 40 ani.

Orice îmbolnăvire serioasă a gâtului este caracterizată prin trei simptome principale din care totdeauna este prezent măcar unul:

1) Schimbarea vocii, (răguşeala).

2) Strângerea gâtului (senzaţia de jenă în gât; impresia că în gât e ceva străin, că gâtul e îngroşat).

3) Tendinţa de-a tuşi mereu.

Aceste trei simptoame sunt caracteristice pentru îmbolnăvirea serioasă a gâtului; laringita cronică înaintată, cancer incipient, tuberculoză etc. Aceste simptome sunt un fel de clopot de alarmă, care previne pe bolnav.

Durerile la înghiţit, emoragiile, slăbirea etc. sunt nişte simptoame care apar mult mai târziu, când boala devine nevindecabilă.

Laringita cronică cere măsuri atente şi fără întârziere. Examenul minuţios, cu ajutorul aparatelor speciale, e absolut necesar; medicul trebue *să vadă* ce se petrece în gât şi având în vedere situaţia anatomică a laringelui, el nu poate vedea nimic fără instrumente anume construite.

Atunci, după ce diagnoza a fost precis stabilită, el procedează la diferite medote de tratament elaborate pentru fiecare caz aparte: badijonajuri, injecţii interlaringiane, inhalaţii cu ozon, cu ajutorul aparatului pentru curenţi de înaltă frecvenţă, curenţi galvanici etc.

Uneori, în cazuri înaintate, el e nevoit să recurgă chiar la operaţii chirurgicale, mai mult sau mai puţin complicate, care au ca scop, nu vindecarea, ci chiar salvarea vieţii bolnavului.

In special, sunt expuse primejdiei persoanele care abuzează de voce: preoţii, cântăreţi, vânzătorii, actorii, avocaţii, profesorii, etc.

La astfel de persoane, laringita trece deobiceiu în formă gravă,—aceasta o susţin fiind medic la Academia de Muzică; — deaceia astfel de persoanc trebue să fie în special prevezătoare, asigurându-şi respiraţia normală prin nas prin înlăturarea tuturor obstacolelor care împiedică respiraţie; polipi vegetaţii, cornete mărite, amigdale etc.

Dr. ALEX. SOCOLOVSCHI

x Pentru comenzi de BORVIZ DE BORSEC, adresaţi-vă reprezentantului societăţii, — Dl. Vasile Mândru la cinematograful „Sidoli", telefon 2159 şi la biroul de agenţiuri şi comision Mândru, tel. 1516.

x Inainte de a vă cumpăra vin, treceţi şi gustaţi vinurile dela desfacerea din str. A. Cuza No. 27, casele Teitler (fostă Poşta veche).

Azi la „PHOENIX“ Cel mai mare film al timpurilor

O realizare gigantică. — O producţie technicoloră unică. — Triumful cinematografiei!

ROBIN HOOD

O poveste fantastică de dragoste, în cadrul unor aventuri istorice din cele mai pasionante! Cu perechea ideală a ecranului american

Errol Flyn şi Olivia de Havilland

Al doilea film — O revistă superbă americană

PARIS MELODY

Un program formidabil de plin sezon cinematografic!

ŞTIRI JUDICIARE

Funcţionar urmărit pentru fals în acte

Parchetul a făcut cercetări privitoare la acuzaţiile aduse d-lui Ioan Varnischi funcţionar la oficiul stărei civile a primăriei Tg. Frumos Jud. Iaşi.

Acesta s'a făcut vinovat că a eliberat acte false, trecând în extractul de naştere al comerciantului Marcu Haim N. Tane, că este fiul lui Naftule Tane de „protecţie română“, în loc de „supus al imperiului austro-ungar“ cum era trecut în originalul actului de naştere aflat în registrele primăriei.

Funcţionarul a fost trimis în judecata tribunalului.

Fost diriginte P. T. T. reclamat pentru abuz de încredere

Funcţionarii dela oficiul P. T. T. din localitate au reclamat parchetului pentru abuz de încredere, pe fostul diriginte d. D. Nichitovici, astăzi stabilit în Bucureşti str. Episcopul Ilarion 15.

D. D-tru Nichitovici a primit dela funcţionari diferite sumi de bani pentru a le procura cantităţi de lemne.

Ori, fostul diriginte, şi-a însuşit parte din aceşti bani, refuzând restituirea lor, sau să predea lemnele.

Pentru aceste fapte, d. Nichitovici a fost trimis în judecata tribunalului pentru abuz de încredere.

Autorii furtului de ceară menţinuţi arestaţi

D. jude instructor al cabinetului I a luat interogatoriile comerciantului N. Grinberg din str. A. Panu şi a lui V-le Mungiu, implicaţi în afacerea furtului de ceară dela Mitropolie.

Magistratul instructor, găsind că nu este necesară arestarea celor doi vinovaţi, a dispus punerea lor în libertate.

D. prim procuror Paiu a declarat apel care s'a judecat Sâmbătă în Camera de consiliu a tribunalului secţia III.

Tribunalul a admis apelul parchetului, dispunând menţinerea sub stare de arest a celor doi inculpaţi, cari au fost depuşi la închisoarea Galata.

*

Traficanţi de carne vie. — Camera de punere sub acuzare, a judecat apelul parchetului făcut contra infirmării de către tribunalul secţia IV, a mandatelor de arestare emise contra tinerei Olga Stefanov şi portarului de hotel Carol Schvartz, acuzaţi de trafic de carne vie.

Camera a admis apelul parchetului, dispunând menţinerea sub arest a traficanţilor.

Ultraj. — Parchetul local a trimis în judecata tribunalului pe locuitorul Manole Zlăvog din comuna Aroneanu, jud. Iaşi, pentru că a ultragiat pe preotul acelei comune d. Gh. Coţet.

*

Sperjur. — Doamna Daria Andriev din str. Sft. Teodor 16, a acţionat în judecata tribunalului pentru jurământ fals pe Elena Manea din strada Palat 30.

*

Pensie alimentară.—D-na Eleonora Romanov din strada Râşcanu 17, a introdus acţiune de pensie alimentară contra fostului ei soţ d. plotonier Gh. Vieru de la Manutanţa Corpului IV Armată.

Petiţionara cere lunar suma de 2000 lei pentru a putea întreţine pe copila Georgeta, rezultată din căsătorie.

*

Cazul ciudat al unor rabini—Dl. M. B. Gropper din str. Cizmărie 9, a acţionat în judecata tribunalului pe rabinul Ioil Aschenazi din strada Cucu 50 şi rabinul Haim Aschenazi din Tighina.

Reclamantul a încredinţat rabinilor Aschenazi un act de proprietate asupra imobilului din str. Cizmăriei 9, act care a fost încheiat între d. M. B. Gropper şi comerciantul Ţudic Herşcovici cu ocazia căsătoriei cu d-ra Bela Herşcovici.

Acest act d-nii rabini Aschenazi refuză a-l restitui.

D. Gropper i-a acţionat în judecată, cerând daune suma de 500 mii lei.

Nu cumpăraţi decât bluzele străjereşti de in şi cânepă

modele oficiale dela Librăria Gheorghiu

Din cîmpul muncii

Breasla fer—metal—oglindari, a ţinut şedinţă de breaslă, la care au participat numeroşi muncitori.

Muncitorii: Pădureanu, Roşioru, C. Chirică, Cercel, etc. au arătat că la unele fabrici şi ateliere din localitate, muncitorii cu ani de zile vechime, sunt concediaţi, neachitându-li-se nici legalul concediu pentru tot timpul cât au servit.

Conducerea breslei a luat hotărârea de a înainta un memoriu către inspectoratul Muncii, cerând remedierea situaţiei precare în care se găsesc sute de muncitori ieşeni, cu familiile lor.

*

Breslele din Sărărie — care, de săptămâna asta îşi iau sediu nou în str. Ştefan cel Mare 25—Casele Olşanschi—fac un apel către toţi muncitorii încă neorganizaţi, să vie să se înscrie în breasla respectivă.

Dealtfel şi Ministerul Muncii stărue în direcţia unei solide organizări în breaslă.

J.

x Laboratorul de analize medicale, chimice şi microscopice Dr. Ratianu autorizat de Min. Săn. Publice, execută analize complecte de urină, spute, secreţiuni, etc. precum şi orice analize ce interesează industria, comerţul şi higiena alimentară. Iaşi, Cuza Vodă 83.

x I. P. S. Mitropolit Nicodim a sosit Sîmbătă seară în localitate.

x La bolile de ficat şi rinichi, luaţi zilnic BORVIZ de BOROSEC.

Azi la SCALA

„Insula văduvelor“

Un film de dragoste şi războiu

O culme ameţitoare a organismului omenesc, este atinsă în filmul excepţional „Insula văduvelor“, realizat de studiourile franco-engleze la începutul acestui an.

Marcelle Chantall, Pierre Renoir, Line Noro din „Casa din Malta“ au creaţii zguduitoare. Tema filmului, din cele mai originale, ţine încordată atenţiunea spectatorilor, cari pretutindeni, au rămas impresionaţi de valoarea realizării.

„Insula văduvelor“ rulează de azi la „Scala“ în premieră, odată cu o producţie de aventuri senzaţionale „Ora fatală“ cu Claire Trevor şi Paul Kelly.

Jurnalul „Fox Movietone“ cu actualităţile săptămânii încheie programul „Scalei“ ce va fi văzut de toţi ieşenii.

Vă voiu fiu totdeauna recunoscător pentru binefăcătorul Gastro D.

Iată exclamaţia de mulţumire a învăţătorului I. Zgardan, din Soroca. Şi mai departe:

„Am primit medicamentul dvs. „Gastro D. pentru care nu ştiu cum să vă mulţumesc, de oarece chiar după primul flacon m'am simţit bine; mai trimite-i vă rog încă două flacoane şi aştept cu nerăbdare sosirea coletului“.

Costul unui flacon, lei 135.

De vânzare la farmacii şi drogherii.

Farmacia Thoss, Bucureşti, Calea Victoriei 124, reprezentanţa generală a acestui produs dispune de nenumărate scrisori de mulţumire, cari sunt cea mai bună mărturie a eficacităţii absolute al Gastro D-ului.

Este recomandat şi de medici.

Casa de seminţerie

Vasile Iordăchescu

IAŞI Piaţa Halei 219

Cea mai sigură casă de seminţerie din Moldova

Aprovizionaţi-vă cu seminţurile cele mai sigure şi bine selecţionate, de orice fel.

Insemnată conferinţă fiscală a organelor superioare din Ţinutul Prut

Sâmbătă a avut loc în cabinetul d-lui Inspector general de finanţe al Ţinutului, Oct. Costin, o conferinţă în vederea aplicării noilor modificări a legilor fiscale intrate în vigoare la 1 Aprilie a. c.

Au luat parte d-nii inspectori financiari N. Sofrocescu şi D. Vasilescu, şi d-nii administratori financiari din regiunea financiară Iaşi. N. D. Popa ad-tor financiar al jud. Iaşi, M. Bălăiaru de la Bălţi, Gh. Rabegea de la Vaslui, E. Dandescu dela Neamţ, G. Stoenescu, dela Botoşani, C. Secărescu de la Roman, T. Anastasiu de la Fălticeni, D. Hangan de la Bacău, şi M. Vulpescu dela Soroca.

Dl. Inspector general a pus în vedere şi a cerut ca lucrările de reportarea impozitelor să fie terminată până la 30 Aprilie; după care au urmat discuţiuni de interpretarea noilor modificări a legii contrib. directe în special cu privire la impunerea antreprenorilor şi a dividentelor distribuite acţionarilor în anul 1938, cât şi a agricultorilor pentru desfacerea produselor lor.

De asemeni s'au luat hotărâri, stabilindu-se norme precise în ce priveşte impunerea la echivalent, la taxa de automobil, taxe de spectacole şi noile taxe de brevet, precum şi la prescripţia în folosul Statului, a veniturilor neîncasate.

Dl. inspector general Costin a luat dispoziţiuni şi în ce priveşte măsurile ce trebuesc de luat în vederea intensificării încasărilor şi a constatării de venituri noi impozabile.

Situaţiile prezentate de administratorii financiari au fost cât se poate de mulţumitoare, în frunte fiind Ad-ţiile financiare de Iaşi şi Bacău. DAN

Ştiri din Stambul

Vrei să capeţi simpatie
Cu o singură cutie?
Fă ca Paşa, care-o are,
Cu „Crema de lăcrămioare“

Depozit Farmacia Dr. Beceanu, Iaşi Piaţa Halei, colţ.

Poliţistul Asurdoae autorul dramei din Str. Carol în faţa Curţii criminale

In faţa Curţii criminale a venit Sâmbătă spre judecare procesul dramei pasionale întâmplată anul trecut la căminul „Regina Maria“ din str. Carol.

Curtea a fost prezidată de d. Al. Coroi, procuror general d. A. Triandaf şi prim grefier d. Paul Dimitriu.

După îndeplinirea formalităţilor legale, d. preşedinte Coroi, ia interogatorul inculpatului Ioan Asurdoaie, fost agent de poliţie.

Acesta, arată cum a cunoscut-o pe Ecaterina Munteanu, cu care a trăit în concubinaj timp de 7 ani, având şi un copil, astăzi în vârstă de 6 ani.

Conveţuirea era fericită la început, Ioan Asurdoaie intenţionând a se căsători legitim cu Ecaterina Munteanu, însă din lipse materiale această căsătorie fusese amânată.

In ultimul timp, Ioan Asurdoaie îşi bănuia concubina că ar avea relaţii de prietenie cu un şofer din Bucureşti şi chiar găseşte o carte poştală primită dela acesta de către Ecaterina Munteanu.

Intre cei doi concubini au loc dese certuri, din care cauză se despart, Ecaterina Munteanu intrând ca infermieră la căminul de studente.

In ziua de 11 Octombrie 1938, pela orele 4 p. m., Ioan Asurdoaie vine la cămin, unde are discuţie cu Ecaterina Munteanu, cărei îi cere să se împace şi să revie acasă.

Ea refuzând, Ioan Asurdoaie scoate revolverul şi trage asupra concubinei sale trei gloanţe, rănind-o grav, după care se prezintă parchetului.

*

Urmează audierea martorilor.

Prima este audiată Ecaterina Munteanu, concubina lui Ioan Asurdoaie, a cărei mărturie impresionează.

Dânsa arată sbuciumul sufletesc în care se afla când îl vede pe Ioan Asurdoaie în boxa criminalilor, pe care l-a iertat pentru fapta săvârşită, şi că convieţueşte în prezent cu el.

Ecaterina Munteanu, narează împrejurările în care s'a produs drama, declarând că nu a cunoscut nici odată un şofer din Bucureşti.

Aflând că Ioan Asurdoaie are legături cu o altă femeie, pentru a-l face gelos, a rugat pe o soră a ei din Bucureşti, ca să-i trimeată o scrisoare ca din partea unui şofer.

Scrisoarea a fost lăsată intenţionat pe masă de Ecaterina Munteanu.

Acuzatul,—spune martora, este bolnav de nervi, iar crima nu a săvârşit-o cu intenţia să omoare, ci numai pentru a mă înspăimânta şi a reveni acasă.

Este audiat apoi d. chestor Gh. Leahu, care dă referinţe bune asupra lui Ioan Asurdoaie ca fiind unul dintre cei mai capabili agenţi de poliţie.

D. dr. Grigore Alegandrescu, a dat primele îngrijiri victimei care era în stare gravă, după care a transportat-o la spital.

Lipsind unii dintre martori, procesul a fost amânat pentru ziua de 18 Mai.

Informaţiuni

x Din ultimul număr al ziarului „Renaşterea Noastră“ aflăm că Inginerul Arhitect Arthur Klepper şi soţia sa d-na Irma Grünspan-Klepper din Iaşi, stabiliţi actualmente în Bucureşti, au părăsit religia mozaică.

x D-ra Georgeta Suţu, fiica distinsului nostru concetăţean d. Rudolf Suţu, a fost operată astăzi de apendicită de către reputatul chirurg d. dr. Lucinescu, la clinica chirurgiei de urgenţă dela Spitalul Sf. Spiridon.

x In legătură cu împuşcarea gardianului public Neaga Serghie, este cercetat individul Gârneaţă Neculai.

✠

Adânc îndureraţi: Avocat Ion şi Viorica Raicu, Petru şi Elena Raicu, cu Paula, Eugenia şi Consilier I. C. Rosin, Stefan şi Maria Raicu, cu Nelu şi Dorel, Teodor Raicu, fii, fiică, ginere, nurori şi nepoţi; Zoe Stefăniu şi Maria Pantazi, surori, împreună cu familiile Pantazi, Rosin, Nicola, Raicu, Giurcăneanu, Balasopo, Clementi Ionescu, Gârcineanu Bulgaru şi Botez, au nemărginita durere să anunţe încetarea din viaţa a scumpei şi mult duioasei lor.

Elena I. Raicu

In etate de 64 ani

Inmormântarea va avea loc Marţi 25 Aprilie 1939, ora 15, la Cimitirul „Eternitatea“ din Iaşi, cortegiul pornind dela Biserica Sf. Spiridon.

Cazul catedrei de chimie medicală dela Facultatea de Medicină din Iaşi

In Monitorul Oficial de Sâmbătă, a apărut decizia prin care ministerul Educaţiei Naţionale declară vacantă catedra de chimie medicală şi biologică a facultăţii de medicină din Iaşi.

Această catedră a rămas vacantă acum 2 ani, prin decesul profesorului dr. Corneliu Şumuleanu.

In baza legei învăţământului universitar din acea vreme,—Consiliul facultăţei putea să cheme la catedră cu majoritate de voturi, pe candidatul agreat. Când însă Consiliul era în divergenţă, se recurgea la concurs.

In acel timp a fost chemat la catedră d. dr. Mezincescu.

Alegerea consiliului facultăţei de medicină însă n'a fost ratificată de Senatul Universitar, pe motiv că d. dr. Mezincescu nu şi-ar fi echivalat diploma ce o avea dela o universitate străină; şi mai ales că nu făcea parte din corpul universitar.

Pus în faţa acestei situaţiuni, d. dr. Mezincescu a acţionat în judecată Universitatea, cerând să fie recunoscut titular al catedrei de chimie medicală, conform cu votul consiliului profesoral.

Procesul e încă în curs de judecată.

Intre timp, legea învăţământului universitar s'a modificat, iar catedra în chestiune a fost declarată vacantă în baza noei legi.

Ne aflăm în faţa unei situaţiuni juridice a cărei dezlegare interesează într'un înalt grad cercurile Universitare.

BRUTUS

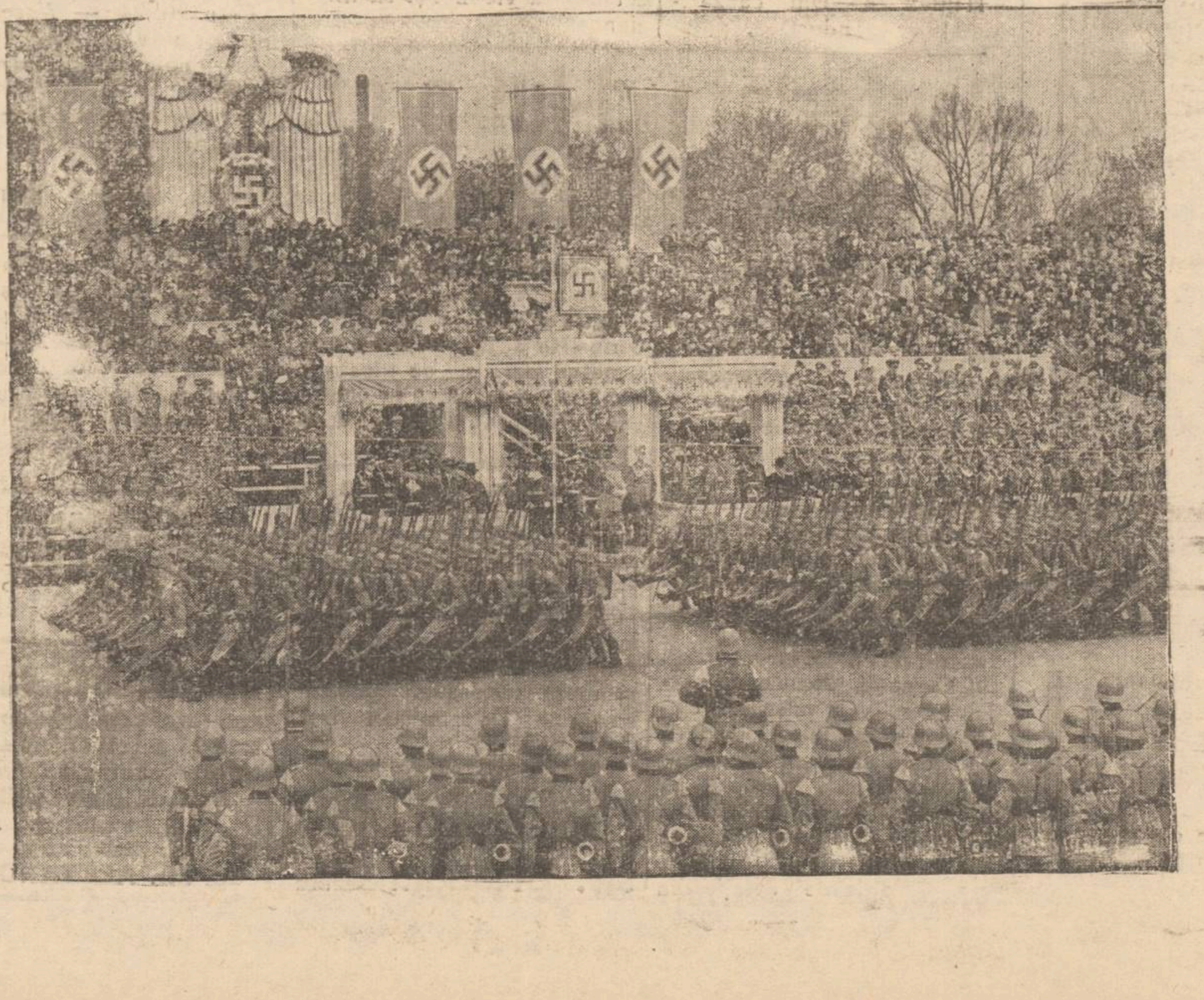

Parada din Berlin

O vedere de la uriaşa paradă din Berlin, în onoarea d-lui Hitler, cu prilejul a 50-a aniversări a Fuehrerului.

Grefa Tribunalului Iaşi s. I-a

EXTRACT Nr. 5503

Prin jurnalul acestui Tribunal sub Nr. 1246/939, s'a înfiinţat un sechestru pe veniturile imobilului situat în Iaşi str. I. C. Brătianu 150, proprietatea numiţilor: Carol Forşt, Sofia Leibovici şi Ruhla Forşt spre despăgubirea creditorului Eugen Klein cu suma de 800.000 lei capital plus procente şi cheltueli de urmărire, numind girant pe Dl. Emil Klein.

Făcut astăzi.

Aj. Grefier, ss. Indescifrabil

PIERDUT Buletinul Biroului Populaţiei Iaşi, No. 7372 din 1925 pe numele Nemciuc Irina. Se declară nul.

ULTIMA ORA

Rezultatele tratativelor italo-jugoslave

O apropiere a Jugoslaviei de Germania şi Ungaria

Spre un bloc balcano-dunărean, în colaborare cu axa Roma-Berlin

Venezia 24.—In urma convorbirilor dintre Contele Ciano şi d. Ţinţar Markovici ministrul de externe al Jugoslaviei, — s'a dat un comunicat oficial în care se precizează că întrevederile dela 22 şi 23 April între cei doi barbaţi de stat au avut de scop examinarea diferitelor chestiuni ce interesează cele două ţări vecine şi prietene.

S'a confirmat, cu acest prilej, cordialitatea raporturilor italo-jugoslave stabilite prin pactul dela Belgrad, consolidând aceste raporturi în toate domeniile.

Prin conversaţiile dela Venezia s'a adâncit colaborarea italo-jugoslavă. Deasemenea s'a consolidat coaborarea între Jugoslavia şi Germania, în domeniul politic şi economic, pentru ameliorarea condiţiilor păcii în bazinul dunărean şi în Balcani.

In ce priveşte raporturile cu Ungaria, în lumina ultimelor fapte, s'a constatat cu satisfacţie că s'a deschis calea pentru o înţelegere utilă între Belgrad şi Budapesta.

Vizite diplomatice

In legătură cu tratativele dela Venezia, se anunţă că Prinţul-regent Paul al Jugoslaviei va face o vizită oficială la Roma, în a doua jumătate a lunei Mai.

Dl. Ţinţar Markovici, ministrul jugoslav de externe, va sosi la Berlin în ziua de 26 April curent.

Iar contele Teleky şi contele Csaky conducătorii Ungariei, vor vizita Berlinul la 29 April.

Apropiere ungaro-jugoslavă

Roma 24.—Acţiunea din ultimul timp a Italiei, a avut de scop să stabilească o strânsă colaborare între Jugostavia şi Ungaria.

Sub injoncţiunile guvernului italian, Ungaria a renunţat la orce revendicare teritorială faţă de Jugoslavia, cu condiţia numai ca aceasta să dea anumite asigurări, mai ales culturale, în ce priveşte minorităţile maghiare.

Confederaţia Dunăreano-Balcanică

Planul italian (stabilit de acord cu Reichul) este făurirca unei confederaţii dunărene şi baleanice, alături de axa Roma-Berlin şi asociată la pactul Anticomintern.

In confederaţie ar intra Ungaria, Jugoslavia, Bulgaria, Albania.

Blocul Budapesta — Belgrad — Tirana — Sofia, sub egida Romei, ar pune problema existenţei înţelegerii Balcanice şi nu ar lipsi — se crede la Roma — să facă să reflecteze Turcia, Grecia şi România.

Rolul României

Paris 24—Ştiri din sursă diplomatică arată că, în întrevederile dela Venezia, nu s'a semnat un acord ungaro-jugoslav, d. Markovici obiectând că trebue să mai ceară avizul guvernului său. Chiar cercurile oficiale jugoslave socotesc prematur informaţiile care vorbesc de un pact de neagresiune ungaro-iugoslav. Ele spun că relaţiile dintre Budapesta şi Belgrad sunt pe o cale excelentă, dar că este prea de vreme pentruca ele să fie sancţionate printr'un pact formal.

Apropierea dintre cele două ţări trebue—din cauza relaţiilor de amiciţie ce leagă Jugoslavia şi România—să desvolte paralel o apropiere româno-ungară.

In atmosfera actuală, se aşteaptă o rapidă normalizare a raporturilor dintre Budapesta, Bucureşti şi Belgrad.

Vizita d-lui Ribbentrop la Bucureşti

Roma 23.—Agenţia Stefani transmite din Berlin:

Se anunţă din sursă oficială că d. von Ribbentrop, ministrul afacerilor străine al Marelui Reich german, va sosi la Bucureşti în cursul lunii Mai, întorcând vizita oficială făcută zilele acestea la Berlin de d. Gafencu, ministrul afacerilor străine al României.

Acţiunea contra demersului Roosevelt

Berlin 24.—După cum se ştie, până acum Olanda, Elveţia, Luxemburg, Lituania, Grecia, Jugoslavia, au răspuns că n'au avut în prealabil cunoştinţă de acţiunea d-lui Roosevelt şi că nu se simt ameninţate de Germania.

Pe ziua de ieri au mai răspuns Suedia, Finlanda şi Danemarca, precizând că nu-s ameninţate de Germania şi n'au ştiut dinainte despre acţiunea d-lui Roosevelt.

Preşedintele Roosevelt va vizita Anglia

Londra 24.—Se afirmă din sursă serioasă că Regele George al Angliei, cu prilejul vizitei pe care o va face curând în America, va invita pe preşedintele Roosevelt să viziteze la rândul său, Anglia.

Preşedintele american va accepta invitaţia şi va vizita oficial Anglia în cursul toamnei.

*

Londra 24 — Un număr de 32 vapoare de război, din escadra dela Malta, vor pleca Mercuri în Mediterana orientală.

Problema palestiniană

Delegaţii statelor arabe au respins noile propuneri engleze

Cairo 24.—Delegaţiile statelor arabe, întrunite la Cairo, au respins şi nouile propuneri engleze pentru soluţionarea problemei palestiniene, declarând că aceste propuneri au fost făcute numai pentru a câştiga timp, fără a oferi vreo soluţie constructivă.

*

Halifax 24.—Din cauza imigraţiilor clandestine, autorităţile britanice au luat măsuri excepţionale pentru supravegherea coastelor palestiniene.

Au mai fost surprinse şi oprite două vase cu peste 200 pasageri fără acte în regulă.

La ţărm a fost găsit ieri, aruncat de valuri, cadavrul unui evreu-german care încercase să vie înot şi să intre clandestin.

Conferinţa d-lui prof. univ. C. Pârvulescu

In ciclul conferinţelor de Marţi seara, organizate de Centrul Universitar franco-român şi de Cercul „Luteţia", d. *prof. univ. C. Pârvulescu*, dela Cernăuţi, va vorbi Marţi 25 Aprilie ora 6 seara, la Centrul franco-român (str. Carol, 49), despre *Henri Poincaré*.

Dl. prof. Pârvulescu este un reputat astronom şi matematician, dublat de un om de multiplă activitate culturală. Vice-preşedinte la „Liga Culturală" şi la „Les Amis des franco-romaines de Bucovine", din Cernăuţi, domnia sa participă efectiv la mişcarea culturală din capitala Bucovinei.

Incă un amănunt care ni-l va face şi mai apropiat pe eminentul profesor cernăuţean: d. prof. C. Pârvulescu este mobilizat ca ofiţer în acest ... la flotila de aviaţie din Iaşi, fiind musafirul nostru de câteva săptămâni.

Suntem convinşi că Ieşenii, curioşi în acelaş timp de matematici pure şi de filosofie, vor ţine să ia parte la conferinţa d-lui prof. Pârvulescu de Marţi seara. Intrarea liberă.

x Tusa şi Răguşeala în Bronchitele gripale dispar repede cu *Pastilele de Eucalipt Benzomentolate Dr. Ratianu* aprobate de Consiliul Sanitar Superior. Indrcate în toate afecţiunile pulmonare, laringite, astmă, desinfectează plămânii, uşurează respiraţia. Depozit Farmacia Dr. Ratianu Iaşi Cuza Vodă 83.

CEL MAI BUN cumpărător 82 str. Brătianu

Şi regina Farida bolnavă de varsat

Cairo 24. — Regina Farida s'a îmbolnăvit de vărsat uşor.

Regele Faruk, care a suferit şi el nu de mult de aceiaşi boală, este acum însănătoşit.

Informaţiuni

x Sâmbătă seara taxiul cu No. 2045, a călcat pe str. A. C. Cuza pe ag. public Ivan Gh. rănindu-l grav.

Este cercetat şoferul Ivan Mincov.

x LA CAMERA DE COMERŢ a fost numită o comisie interimară alcătuită din d-nii Prof. Iancu Botez, Iancu Zipa, N. Gheorghiadi, ing. Casetti, N. Angelescu şi G. Chiuca.

Se afirmă că preşedinte va fi ales d. ing. Casetti.

x Sâmbătă seara a sosit în localitate d. prof. Petre Andrei, ministrul Educaţiei Naţionale.

D-sa a petrecut eri în sânul familiei şi cu primul tren de seară s'a reintors în Capitală.

Agresiune—Elevul Aramă Ion din str. Simeon Barnuţiu 80, a reclamat poliţiei că în timp ce se îndrepta spre casă a fost atacat de mai mulţi indivizi necunoscuţi, care l-au maltratat şi i-au furat şi un ceas de mână.

Hramul Mitropoliei şi serbarea patronului străjerilor

Intr'un cadru deosebit s'a sărbătorit eri dimineaţă hramul Mitropoliei Vechi. Un sobor de preoţi în frunte cu I. P. S. S. Mitropolitul Nicodim şi P. S. S. Vicarul Valeriu Botăşăneanu a oficiat un serviciu divin, în prezenţa autorităţilor civile şi militare.

Tot odată s'a sărbătorit la Catedrala Mitropoliei patronul străjerilor, în prezenţa tuturor străjerilor şi străjerelor şcolilor din localitate, în frunte cu comandanţii respectivi.

Preotul Emil Vasilovschi a ţinut o înălţătoare cuvântare

Curs de apărare pasivă

Eri a avut loc la Prefectura de Judeţ un curs de apărare pasivă cu demonstraţii.

Au asistat reprezentanţii a 50 industrii ieşene. Au luat cuvântul d-nii căp. Achiter dela Cercul de Recrutare, precum şi căp. Străinu comandantul corpului de pompieri.

INAPOEREA delegaţiei romîne dela Berlin

Cernăuţi 24. — Aseară a sosit prin gara Gr. Ghica-Vodă, delegaţia română în frunte cu d. Al. Vaida-Voevod consilier regal, care a participat la serbările în onoarea d-lui Hitler.

Delegaţia s'-a continuat drumul spre Bucureşti.

PIERDUT sau mi s'a furat în trenul accelerat Iaşi din Bucureşti pe distanţa Buzău-Iaşi în noaptea de 22—23 a. c. portmoneul cu diferite acte şi 500 lei. Rog găsitoru' a-şi reţine suma şi a-mi trimite actele la adresa Oişie, strada C. Negri 7 Iaşi.

Kinderfräulein caută serviciu la un copil. Posed ebraica şi româna. A se adresa la Zelniker pentru d-ra Pecker, Str. Sarata 6.

Dr. M. Schwartz
reîntorcându-se în localitate şi-a reluat consultaţiunile pentru *boli interne* boli de piele, sifilis şi venerice
în cabinetul d-sale din Str. ALEXANDRI 6

Dl. ministru Gafencu a sosit ieri la Londra

Paris 24.—Ambasadorul român d. G. Tătărescu s'a întâlnit, la Le Touquet, cu ministrul de externe român d. Gr. Gafencu care venea din Belgia.

După o lungă consfătuire, d. Gafencu şi-a continuat călătoria spre Londra.

*

Londra 24.—Ministerul de externe al României, d. Gr. Gafencu, a sosit ieri după amiază la Folkestone unde a fost primit de ministrul României d. Viorel Tilea şi de un reprezintant al Foreign-Office-ului.

La ora 5,20 p. m., d. Gafencu a sosit la Londra, fiind primit în gara Victoria de lordul Halifax ministrul de externe al Marei Britanii şi de reprezintanţii diplomatici ai Turciei, Poloniei, Greciei, Jugosaviei etc., numeroşi ziarişti, membrii coloniei române etc.

In gară, d. Gafencu a avut o lungă convorbire cu lordul Halifax.

Apoi însoţit de d. Tilea, oaspele romîn s'a dus direct la Palatul Buckingham şi a semnat în registru.

La ora 6 p. m. s'a servit un ceai la legaţia română, pentru presa britanică şi internaţională.

Seara, s'a servit un dineu la legaţia României.

Dl. prim ministru Armand Călinescu

răspunde funcţionarilor particulari din Iaşi

La inimoasa telegramă a Breslei funcţionarilor particulari din Iaşi, d. prim-ministru Armand Calinescu a răspuns astăzi prin telegrama următoare:

Dlui *Emil Ceicovschi*,
preşedintele Breslei funcţionarilor particulari din ţinutul Prut

„Profund mişcat de mărturia spontană a spiritului de devotament şi sacrificii ce purtaţi în suflet pentru apărarea ţării, precum şi de gestul generos şi neprecupeţit cu care aţi voit a contribui la fondul apărării naţionale, ţin să vă exprim odată cu sentimentele mele de înaltă mândrie faţă de atitudinea ce mi-aţi arătat mulţumirile cele mai călduroase atât în numele guvernului cât şi în numele meu. Preşedintele consiliului de miniştri".

Armand Călinescu

Mare incendiu la Bălţi

Bălţi 24. — Un violent incendiu a izbucnit astănoapte în Str. Regele Carol, la un imobil al comunităţii israelite.

Cu toată munca neobosită a pompierilor, flacările au mistuit trei clădiri şi patru magazii.

Pagubele sunt foarte mari.

Indrăzneţe furturi de bijuterii comise în localitate

Un îndrăzneţ jaf s'a întâmplat la locuinţa d-lui Jack Rauch din stradela Golia 12. Hoţi necunoscuţi au furat numeroase inele cu diamante, un şirag de perle veritabile, un colier şi o brăţară de aur.

Paguba se evaluează la 50.000 lei.

D. comisar Căpriţă anchetează cazul.

*

— Alt îndrăzeeţ jaf s'a comis la locuinţa d-lui Moise Bercovici din Mahalaua Sf. Ştefan 1, unde s'au furat: 2 ceasornice de aur, 15 inele de aur, tacâmuri de argint şi aur, patru brăţări de aur, toată lenjeria, trusoul fiicei d-lui d-lui Bercovici, suma de 10 mii lei precum şi actul de cetăţenie.

Paguba suferită de d. Bercovici se evaluează la suma 80,000 lei. D. comisar Schwaricevschy a început cercetări.

*

Incendii. — Un început de incendiu s'a declarat la locuinţa cârciumarului Moritz Leibovici din str. Bulev. Ferdinand 29. Focul a luat neştere dela o bucătărie.

— Deasemenea s'au mai declarat incendii: la locuinţa omului de serviciu Ioan Ionescu, dela Biroul Populaţiei din str. Ştefan cel Mare 8, la d. ing. Romeo Krăsnăsescu din str. Păcurari 51.

Ambele incendii au fost localizate de pompieri.

ORA 12

Tren în flăcări în gara Filaret

Bucureşti 24. — Azi dimineaţă, două trenuri de petrol s'au ciocnit la intrarea în gara Filaret. Patru cisterne au fost distruse, iar ţiţeiul s'a răspândit şi s'a aprins.

Focul a cuprins 7 vagoane de benzină şi ţiţei şi nişte rezervoare din Şos. Viilor. Toate posturile de pompieri au sosit la faţa locului.

S'a deschis anchetă.

Cotarea valorilor româneşti

Paris 24—In urma ultimelor evenimente, valorile de Stat româneşti au fost influenţate în bine, înregistrînd la Bursă urcări considerabile între 14 şi 22 April.

Luptele din China

Londra 24.—Lupte grele se dau la Tien-Sing, la 60 km. de Canton. Chinejii sânt în plină ofensivă pe un front larg, între Şangai şi Peking.

Aviaţia japoneză a fost ieri foarte activă, făcând numeroase victime.

*

La Tokio s'a ţinut ieri un important consiliu de miniştri.

DIVERSE

Din Cetatea Vaticanului se anunţă moartea cardinalului Marini, administratorul general al bunurilor Vaticanului.

*

New-York 24.—La Mont Vernon în Ohio, s'a declarat un incendiu la un Dancing. S'a înregistrat 1 mort şi 30 răniţi.

*

Din Hollywood se anunţă că artista franceză Anabela s'a căsătorit cu marele actor american Tyrone Power.

AZI LA „SCALA"

AL DOILEA FILM — Aventuri senzaţionale
Ora fatală
cu CLAIRE TREVOR şi PAUL KELLY
Jurnalul „Fox Movietone"
cu ultimile evenimente din lume.

ANUL XXXVI No. 9625

ABONAMENTE:
Lei 350 . . . . pe un an
„ 180 . . . . „ 6 luni
„ 90 . . . . „ 3 luni
„ 35 . . . . „ 1 lună
„ 1500 . . . Instituții publice

Atelierele tipografice „Opinia".
IAȘI STR. LAPUȘNEANU 37

1 LEU

OPINIA

Ziar popular cotidian

MERCURI 26 APRILIE 1939

TELEFOANE
Redacția. . . . . No. 1298
Administrația 1299
Serv. de noapte red. . . 1436

Redacția și Administrația
IAȘI STR. LAPUȘNEANU 37

Director C. R. GHIULEA

BIBLIOTECA UNIVERSITĂȚII „I. AȘI.

Anul amenințărilor

Anul în curs păstrează pecetea celei mai autentice enigme. Niciodată tonul și faptele premergătoare acțiunii definitive, n'au atins culmile actuale.

Epoca napoleoniană interesase lumea vechea. Continentul european cunoștea singur svârcolirile coaliților și al clipelor de groază generală. Dar acest reflex al dezastrelor nu trecuse dincolo de mări.

Coloniile trăiau o viață aparte. America își definea personalitatea proprie, într'o ceață de așteptare și de izolare reconfortantă. Chiar războiul lui 1914 n'a fost mai mult, decât un război european.

Ceiace se delinește azi este un val de îngrijorare mondială un fel de răsculare a lumii întregi în fața imperialismului,

Mijloace tehnice etraordinare stau la îndămâna adversarului lor.

Ritmul înarmărilor amenință economia mondială, prin quantumul de cheltueli la care supune statele. Dacă acest ritm va mai continua câțiva ani, ruina mondială va fi complectă.

Sub semnul amenințărilor de tot felul, civilizația își oprește cursul. Sub semnul acestor amenințări, marile puteri, fie că fac parte din axă, fie că nu, au început să-și dea seama de gravitatea consecințelor unu război mondial. Statele învinse vor fi șterse depe fața pământului. Acest adevăr apare atât de indiscutabil, încât orice izolare a unei puteri armate, indiferent de pregătirea ei, poate echivala cu o sinucidere.

Din acest singur punct de vedere mesagiul președintelui St.-Unite, înfățișează ultima punte serioasă întinsă păcii. Respingerea lui va duce la desastru.

Dar după toate probabilitățile, această alternativă nu se va produce. In umbra amenințărilor de tot felul, pacea pândește îngrijorată.

O pace, palpitând odată cu inima londonezului, americanului, francezului, până în cele mai îndepărtate colțuri coloniale.

Dr. I. FR. BOTEZ

IN ACTUALITATE

O destăinuire a presei franceze

Revista franceză „Marianne" publică știrea că s'ar fi pregătit un atentat împotriva d-lui Hitler, la 31 Martie cu prilejul lansării cuirasatului „Tirpitz".

D. HITLER

Complotul a fost descoperit de „Gestapo", astfel că atentatul a putut fi împiedicat.

El fusese pregătit de mai mulți naționaliști cehi. O trădare a dus la arestarea lor, câteva ore înainte de sosirea Fuehrerului.

Asupra cehilor s'au găsit revolvere automate.

Datorită acestui fapt s'au luat măsuri speciale.

Intre altele, tribuna din care a vorbit dl. Hitler era prevăzută cu un paravan de sticlă incasabilă.

„Marianne" publică și fotografiile edificatoare, susținând versiunea aceasta.

Discuții germano-polone

Deși s'a dat un comunicat prin care se arată că nu se duc nici un fel de tratative germano-polone, unele ziare ocupându-se de chemarea la Varșovia a d-lui Joseph Lipschi, ministrul Poloniei la Berlin, scriu că acesta ar fi primit o misiune din partea d-lui Beck.

Colonelul Beck ar fi arătat că Polonia nu trebue să se bazeze pe acordul cu Anglia, deoarece e vorba de o națiune de 44 milioane oameni, capabilă de a lupta fără tutelă.

Primejdia de războiu e acum mai mare în Mediterana sau Balcani, decât la nord.

Dl. Lipschi a fost trimis la Berlin cu recomandarea de a începe imediat discuții. Intre altele, Polonia promite toată libertatea pentru minoritatea germană, dar cu condiția ca la fel să fie tratată și minoritatea polonă din Reich.

Fortificații în Italia

Ziarele franceze anunță că celebrul dr. Fritz Todt, creatorul autostradelor din Germania și constructorul liniei fortificate Siegried, se află în Italia cu un întreg stat major de ingineri germani.

Todt conduce construirea de fortificații la granița italo-franceză.

Tot odată se construește o mare autostradă care să lege Germania de Italia.

In uzinele italiene au fost trimiși ingineri germani, spre a controla producția de războiu.

Papa se mută în Franța?

Cercurile clericale franceze discută mult posibilitatea ca Papa Pius XII să părăsească Vaticanul, stabilindu-și reședința în Franța.

Se și desemnează câteva castele istorice din sudul Franței, ca probabile reședințe papale.

Aceasta din cauza că Inaltul Pontif nu s'ar simți în siguranță la Roma, în cazul unui războiu, deoarece Italia și Germania nu vor respecta independența bisericei, cu tot tratatul de la Latran.

De pe acum, ideile pacifiste ale Papei se ciocnesc cu interesele „axei".

Or, Suveranul Pontif vrea să aibă toată libertatea în cazul unui conflict.

De aceia persistă svonul unei schimbări de reședință.

Prelații franceji au și început pregătiri în această privință.

Pregătiri în Gibraltar

Ziarele engleze se arată îngrijorate de pregătirile militare ce se fac în jurul bazei navale engleze de la Gibraltar.

Paisprezece mii de lucrători, conduși de tehnicieni germani și italieni, muncesc zi și noapte la ridicarea de forturi și la construirea de mari baze aeriene.

Germanii au amenajat baze la Lospa, Racio și Villafranca; iar italienii la Cadix și în Marocul spaniol.

De asemenea se întăresc fortificațiile de la Bujo.

Desigur că nici englezii nu stau cu mâinele încrucișate.

Intențiile Italiei

Cercurile militare bulgare nu ascund temerea că noua intenție a Italiei este de a lua sub protectorat o nouă regiune din Balcani, Macedonia.

Această regiune acum împărțită între Jugoslavia, Bulgaria și Gregia.

Italia ar fi început o acțiune pentru a provoca și alipirea Macedoniei.

Deocamdată, sunt simple svonuri.

Discuții

Propuneri în legătură cu dispensariile pentru copii

Cu mare plăcere am aflat că Primăria și Serviciul Sanitar au deschis cinci dispensarii de copii în diferite cartiere ale orașului, dovedind astfel că s'au hotărât să ia măsuri mai eficace de cât cele existente până acum, pentru stăvilirea mortalității excesive între copii.

Cunosc de mult restul și foloasele pe care le aduce un asemenea dispensar, populației.

Ideia organizării disarilor de sugari a fost adusă în țara noastră de americani încă acum 18 ani și pusă în practică de către Asociațiile Cercurilor de gospodine și Principele Mircea, care le-au răspândit aproape în toate orașele, târgurile și în unele comune rurale. La Iași Cercurile de Gospodine înființaseră cinci dispensarii și patru grădinițe de copii la periferiile orașului. La început directoarele și membrele asistente au avut de luptat cu o mulțime de greutăți ca să organizeze aceste dispensarii și să atragă mamele și copii să vie la consultații.

Ele au umblat din casă în casă explicându-le foloasele pe care le vor avea copiii venind regulat la consultații.

Populația săracă ne obicinuită cu o asemenea atenție și solicitudine din partea celor avuți, privea cu neîncredere și ostilitate vizitele forțate ale doamnelor le spuneau obraznicii și adesea asmuțeau câini în urma lor.

Cu timp însă, prin răbdare abnegație și sersistență dle au reușit să câștige încrederea femeilor și și-au putut continua opera de salvare a sugarilor, cu mare succes.

Aceste dispensarii și grădinițe (care pe vremuri aveau și cantine), se întreținеau din fondurile strânse de Asociația prin sărbări, chetă, bazar, donații, din subvenții de la Centrala Asociației, Ministerul sănătății, Primăriei și Prefecturei județului. Totul a mers bine până acum șapte ani, când în urma crizei economice s-au redus la minimum toate subvențiile, s'au interzis chetele, loteriile etc.

Atunci asociația a fost constrânsă prin forța acestor împrejurări să reducă și ea numărul instituțiilor ei rămând cu două grădinile care funcționează și acum. In toate rapoartele-anuale către minister și Serviciul Sanitar al orașului, precum și la Adunările generale am susținut că două dispensarii nu sunt suficiente și că ar trebui să se înființeze în fiecare circumscripție câte unul.

Prin înființarea acestor noi dispensarii (cărora le doresc deplin succes), se extinde asistența medicală a copilului și fără îndoială poate să aducă un imens folos, dacă s'ar putea obține ca înscrierea și frecventarea la dispensar să fie obligatorie (ca la cursul primar de exemplu), pentru copiii sănătoși și bolnavi deopotrivă; tot odată ar trebui să se ia măsuri ca mamele nevoiașe să fie, ajutate, procurându-le de lucru, sau bani, sau bonuri de lapte pentru copil. Iar pentru complectarea operei de protecție a copilului mai rămâne de înființat grădinile de copii cu cantine la periferiile orașului, care să funcționeze și vara și să adăpostească copiii de la vârsta de 2 până la 7 ani, ai căror părinți ocupați cu munca nu pot să-i supravegheze și să-i îngrijească cum trebue și-i lasă în voia soartei. Asemenea grădinițe - adăposturi ar servi și ca un mijloc de preîntâmpinare a epidemiilor de boli gastro - intestinale care bântue între copii vara.

E. Dr. Cazacu

Din toată lumea

Cu prilejul morții lui N. A. Bogdan

D. dr. P. Zosin a primit din partea d-lui Artur Gorovei următoarele duioase rânduri:

Fălticeni, 20 April 939.

Dragă Doctore,

Am fost profund mișcat de pierderea bunului N. A. Bogdan, prietenul d-tale bun. Te rog să primești cele mai sincere condoleanțe, și să le transmiți și doamnei Bogdan, pe care nu am avut onoarea s'o cunosc, deși mă interesază situația ei.

Sunt mâhnit, văzând cum se rărește numărul acelora care am fost, cândva,—poate —de folos țării și omenirii.

Primește, te rog, cele mai prietenești salutări de la vechiul și devotatul prieten.

ARTUR GOROVEI

Activitatea literară

Poetul George Lesnea lucrează la un ciclu de sonete.

Dat fiind cunoscuta-i virtuozitate în technica poeziei, este de așteptat ca noua creație a poetului ieșan să producă bucurie numeroșilor săi lectori.

Leacul guturaiului

Clorofila, substanța colorată în verde a plantelor, ar constitui, după cum afirmă doctorul Beniamino Gruskin, profesor la universitatea din Filadelfia, unul din cele mai eficace remedii contra guturaiului. El susține chiar că colegii săi au folosit-o cu succes în toate afecțiunile de urechi, nas și gât.

In caz de guturaiu ar fi suficient să introduci adânc în cavitățile nasale o bucată de vată îmbibată de clorofilă și s'o ții acolo circa un ceas.

Pentru alte afecțiuni se recurge la injecții cu clorofilă.

Operațiile la inimă

Un exemplu impresionant de tehnică înaintată în chirurgia modernă a fost adus, la ședința societății germane de chirurgie, de către profesorul Fischer (Berlin), prezentând un tânăr căruia, acum trei ani și jumătate, i-a scăpat viața printr'o repede operație a inimii. Pe când mai mulți băetani se jucau de a pieile roșii, unul din ei a nimerit de un tovarăș așa de rău, încât s'a prăbușit cu sângele țâșnindu-i din piept. Tânărul rănit a fost dus de tată-său îndată la clinică, unde i s'a putut face intervenția chirurgicală numai la douăzeci de minute după nenorocire. Pe masa de operație s'a constatat că inima avea o înțepătură periculoasă. A fost închisă repede prin două cusături și încă în timpul operației asistenții au putut să observe cum pulsul iar începe.

După nouăsprezece zile dela operație, tânărul a eșit din spital vindecat. Intre timp, el a crescut mult, după cum și adunarea a putut să se convingă, face gimnastică și se joacă, de par'că n'ar fi avut aiciodată rană la inimă.

Intervenția chirurgicală la inimă, până mai acum câțiva ani o senzație. nu mai e astăzi nicidecum ceva neobișnuit,

Post de televiziune

Radio-televiziunea, care în ultimul a cam fost lăsată în părăsire, se reia cu multă intensitate la Paris, la postul Tour Eiffel. Și-au anunțat concursul foarte mulți ingineri, artiști, dansatori etc. Lungimea de unde pe cari emite acest post este de 455 linii și este cel mai puternic post din lume în direcția televiziunei.

Pavilionul Cehoslovaciei

O demonstrație antigermană a săvârșit direcția Expoziției internaționale dela New-York.

In adevăr, s'a îngăduit construirea unui pavilion special al statului cehoslovac.

A intervenit legația germană și chiar guvernul din Praga al „protectoratului" Bohemiei, arătând că un pavilion național cehoslovac nu poate să mai ființeze.

Insă administrația Expoziției a răspuns că nu recunoaște anexarea Cehoslovaciei la Reich; și deci pavilionul respectiv rămâne și va fi deschis la 30 April, odată cu inaugurarea Expoziției.

Citiți în pag. IV-a
ULTIMA ORĂ

„Incendierea transatlanticului „Paris"

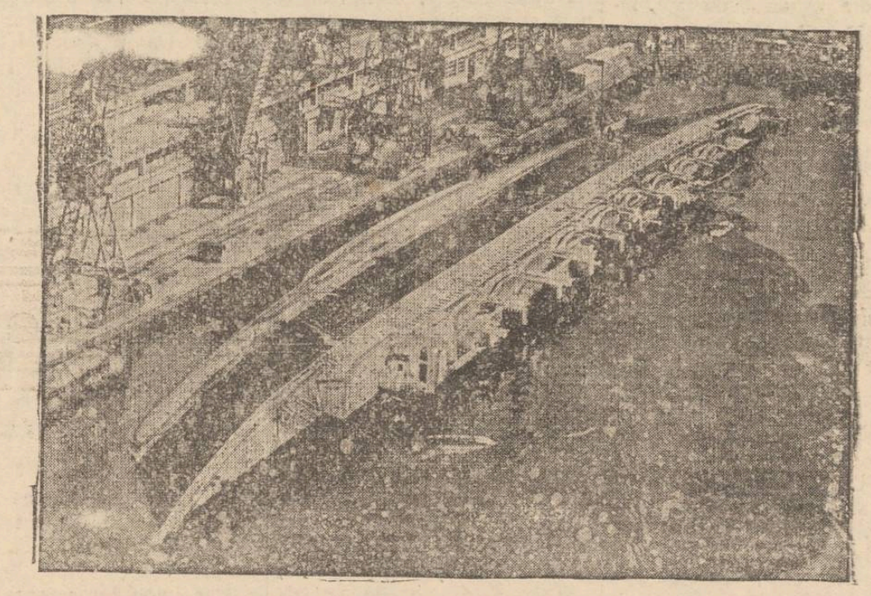

Am relatat la timp nenorocirea din portul Hâvre, unde a luat foc și s'a scufundat marele transatlantic francez „Paris".

Fotografia de mai sus reprezintă vaporul „Paris" răsturnat, înainte de a se scufunda.

Amintiri despre Nicu și Alecu Maxim

Nu legăturile de rudenie cu acești membri din familia Maximilor, trecuți de curând în lumea fără de întoarcere, m'a determinat să scriu aceste modeste slove. ci legăturile de prietenie aleasă închegate prin amintiri minunate.

Mai ales de „conu Alecu", —așa cum îi spuneam noi și prietenii, — am multe de spus, fiindcă dânsul a fost o figură simpatică a Iașului.

Nicu Maxim, începându-și cariera sub oblăduirea părintească a lui Georgel Mârzescu, a ajuns în situații însemnate în Capitală; și deși departe de Capitala Moldovei, totuși a întreținut legături strânse cu prietenii ieșeni.

O dovadă a dragostei care i-au purtat-o ieșenii a fost alegerea lui Nicu Maxim ca senator în ultima legislație. Dar cu sinceră bucurie, familia Maxim, vede acum că ieșenii nici după trecerea în lumea veșnică, nu l'am uitat pe acela care a fost Maxim.

Un grup de moldoveni inimoși în frunte cu d-nii Iancu și Tirel Zipa, au luat inițiativa de a-i face o pomenire la Iași la biserica părintelui Cezar Vuza, Mitocul Maicilor, în ziua de 29 Aprilie.

In acelaș timp se va face și pomenirea de un an de la moartea lui Alecu Maxim,—unchiul fostului sub-secretar de stat.

Aceste două pomeniri sânt pe deantregul meritate de cei doi dispăruți.

Și unchiul și nepotul au iubit Iașul și tot ce este moldovenesc și ieșan. Nu o dragoste bazată pe interes, ci izvorâtă dinadâncimi sufletești.

Nicu Maxim deși departe de Iași, a susținut însă viguros interesele Iașului în Parlament, pe banca ministerială; iar ca zierist de la tribuna „Viitorului" al cărui director a fost multă vreme.

Alecu Maxim, prieten de sfat al lui Iosif Mitropolit a fost prea îndrăgostit de cetatea Iașului.

După ieșirea la pensie a fost chemat de rude în capitală; dar el a preferat să rămâuă în căsuța lui modestă de la Iași, cu coana Natalia...

La dragostea ieșenilor, Nicu și Alecu Marin au răspuns cu dragostea lor.

Pomenirea de la 29 Aprilie este un prilej de reîmprospătat amintirea celor doi distinși ieșeni. GRIG. SPIRU

Cursurile Serviciului Social dela Grădiștea-Vlașca

Luni 17 Aprilie curent, a avut loc deschiderea cursurilor Serviciului social dela Grădistea Vlașca, organizate de ministerul Educației Naționale, pentru învățători.

Menite numai pentru învățătorii din ținutul Olt și Bucegi, datorită unei erori fericite s'au prezentat la aceste cursuri învățători de pe tot cuprinsul țării.

Din cauza restricțiunilor bugetare, de întreținere plata suplinitorului la catedră, etc., numărul locurilor a fost redus la maximum 50 la număr, dintre cei din județele mai depărtate ale țării.

Programul acestor cursuri este alcătuit de Fundația Culturală Principele Carol, cu menirea de a da posibilitate învățătorilor să activeze și cu mai mult succes, la conducerea Căminelor Culturale, școli de adulți, școli superioare țărănești etc.

In acest scop, cursurile au un caracter enciclopedic, teoretic și practic, din următoarele ramuri mai importante:

1) Probleme de doctrină ale Fundației.

2) Agricultura și Agrelogie Generală.

3) Inființarea și funcționarea căminurilor culturale.

4) Pedagogia și Sociologie generală.

5) Monografii—anchete, statistici—în legătură cu viața satului.

Dintre conferințele ținute până acum costisitor, menționăm pe acea a d-lui profesor Vagaru, directorul școalei din Grădiștea, cu subiectul: „Probleme de doctrină ale Fundației".

D-sa după ce face un scurt istoric al activității Fundației, scoate în relief scopul principal al acestei activități.

Anume, activitatea culturală la sate, numai trebue privită cum se întâmplă de obicei, ca un drept ce se cuvine celor mici și oropsiți de toți, ci ca o datorie de a da satelor prilejul ca singure să-și manifeste potențialul forțelor lor spirituale, de cari sunt capabile.

Odată formulat astfel, scopul principal al activității cul-

(Continuare în pagina 2-a)

TESTA

La dureri de cap, dinți

Mâine Miercuri 26 April
la ora 21.47

pleacă excursia

Iași--București

DUS și INTORS

Locuri limitate și rezervate.
Inscrierile se primesc NUMAI la

Agenția Wagons-Lits // Cook

Iași, Piața Unirii

Reîntoarcerea din București Vineri seara la ora 23.

DOCTOR
A. Socolovschi
Specialist în boli și operații
de nas, gât, urechi
STR. VICTOR PLACE 7
(Piața Unirii) lângă cinema Sidoli
Diatermocoagulare
DIATERMIE SPEC. ORL.
Inhalație cu ozon (electr.
electroterapie, înaltă frecv.
Cons. 8½--10, 12—2, 5—7

Dr. M. Avram
Medic de Spital
Consult. 3—7 p. m.
str. I. C. Brătianu 120
Consultă și operează
Boli Chirurgicale, Boli de femei. Mamoș

Vând avantajos
teren 700 m. p. în stațiunea climatericâ Bugaz (Cetatea-Albă) In plin centru, vis-a-vis de grădina publică. 20 m. de plajă, 100 m. de gară. *Minunat p. Sanatoriu, dispensar, hotel restaurant, vilă etc.*
Adresa : Av. C. Gheorghiu, Ralet 2

VIN NEGRU VÂRTOS
„ ALB
„ VECHIU
„ NOU
cumpărați dela depozitul din strada *A. C. Cuza Nr. 27* (CASELE TEITLER) fosta poșta veche

DOAMNA DOCTOR
PARHON C. ȘTEFANESCU
Medicprimar al Spit. Socola
Consultă pentru
Boale nervoase și ale glandelor cu secrețiuni interne
METABOLISM BAZAL
Cons. 2—4 p. m.
Str. Tăutu 2 Tel. 2269

Dr. R. DAMSKER
Medic de Spital
BOLI INTERNE
plămâni, inimă, rinichi
Str. Ghica Vodă No. 32

De vânzare
casă gospodărească, solidă, 4 odăi, bucătărie, cămări, pivniță, apă, lumină electrică etc.
Poziție centrală lângă tramvai și Hală. Preț foarte avantajos. A se adresa la ziar.

Cumpăr imediat
casă cu 2—3 odăi localitate, sub 100 de mii. A se adresa Avocat C. Gheorghiu Str. Ralet 2.

De vânzare
teren pentru construcții, 300 m. p. în regiunea Copou, lângă clădirea în construcție a Școalei Politechnice. Preț convenabil. A se adresa la ziar.

AVIAȚIA CIVILA
Aeroportul Iași

Înștiințare

Informăm publicul amator, că cu aprobarea M. A. M., Școala de sbor fără motor, care a funcționat anul trecut la Iași, a căpătat o desvoltare mai mare, pentru a servi la propagarea dragostei și interesului pentru Aviație, în rândurile tineretului, așa cum se practică azi pe o scară largă mai în toate țările,

După ce se va termina pregătirea teoretică, se va începe practica sborului care va consta la început din lansări cu planorul, de durată scurtă, apoi din lansări de durată mai mare, după aptitudinile fiecărui elev.

Condițiunile de înscriere sunt:

Etatea dela 16 ani în sus.

Naționalitatea română.

Studii cel puțin 4 clase secundare.

Consimțământul autentificat al părinților sau tutorilor legali.

Tinerii trebuie să fie perfect sănătoși și să se înscrie ca membrii ai Asociației A. R. P. A.

La înscriere fiecare candidat va depune o taxă de 200 lei.

Inscrierile se primesc până la 30 Aprilie, la sediul Regiunei 2 Aeriană, str. Lascar Catargi 13, (Telefon 2023), în fiecare zi, între orele 16-19.

Secretarul General A.R.P.A
C-dor Av. *Ermil Gheorghiu*

De vânzare 42 stupi
sistematici cu albine, perfectă stare. Perival, Basarabia, Samsonov.

Comitetul Școlar al Seminarului Teologic „Veniamin Costache" Iași
Nr. 14 15 Aprilie 1939
CONVOCARE

Membrii Adunării Generale a Comitetului Școlar al Seminarului „Veniamin Costache" Iași, sunt convocați în a doua ședință în ziua de 30 Aprilie 1939, orele 11 dim. în localul Seminarului (Str. Lozonschi 9 Iași), la ordinea zilei fiind:

1) Aprobarea și votarea bugetului pe ex. 1939 | 1940.

2) Verificarea și aprobarea gestiunei financiare a Comitetului Școlar, pe ex. 1938 | 1939.

Aceasta fiind a doua convocare, ședința va avea loc cu oricare va fi numărul de membri prezenți.

Președinte,
Ec. Valeriu Iordăchescu
Secretar, Pr. I. Negoiță

x La bolile de ficat și rinichi, luați zilnic BORVIZ de BORSEC.

VINURI ABSOLUT NATURALE
vechi și noi, eftine și higienic servite
cumpărați numai dela depozitul nou înființat în str. Prof. A. C. Cuza 27 (fost Arcu) casele Teitler, palatul poștei vechi.
Dacă nu vă puteți deplasa, telefonați la Cinema Sidoli telefon 2059, -- și veți avea urgent la domiciliul Dvs. vinul dorit.

Solemnitatea legământului străjeresc la Școala Normală „Vasile Lupu"

Duminică dimineață a avut loc într'un cadru impresionant, la școala Normală de băieți „Vasile Lupu", solemnitatea legământului străjeresc, în prezența d-lui prof. Ianovici, comandantul legiunei de străjeri Iași, și a întregului corp profesoral al școlii.

După ridicarea pavilionului național, cu întreg ceremonialul, s'a oficiat un serviciu religios de către Sf. Sa. pr. I. Solomei, profesorul de religie al școlii, răspunsurile fiind date de corul străjerilor școalei Normale, condus de d. profesor Lezachievici.

După terminarea serviciului divin pr. Solomei a vorbit străjerilor despre însemnătatea actului săvârșit, după care aceștia sub comanda d-lui prof. Cămăruț comandantul de serviciu, au depus legământul (cei dintre 14—18 ani) și jurământul (cei dintre 10—14 ani), în fața d-lui prof. Ianovici comandantul legiunei.

După aceasta d. prof. Ianovici a vorbit despre datoriile și obligațiile pe care străjerii și le-au asumat prin acest legământ, terminând printr'o urare către Marele Străjer, M. S. Regele Carol II. Un strigăt delirant de urale izbucnit din pieptul celor peste 400 elevi străjeri, a subliniat urarea făcută de d. prof. Ianovici.

Au fost citați prin ordine de zi, toți d-nii comandanți care au împlinit câte un an sau doi de efectivă activitate străjerească, acordându-li-se însignele respective.

Ceremonia s'a terminat prin sobor'rea Pavilionului Național.

Asigurări împotriva accidentelor de automobil

O interesantă dispoziție a fost comunicată de Ministerul de Interne serviciul de circulație al Chesturei ieșene.

Astfel toți proprietarii de mașini de piață sunt obligați a se asigura pentru orice accidente.

In această asigurare, vor intra și pasagerii, cărora în cazuri de accidente, urmează a li se plăti o despăgubire.

Deasemenea sunt obligați a se asigura contra accidentelor și camioanele cari fac cărăușie publică.

Pentru orice accidente întâmplate cu mașinile de piață, atât pasagerii cât și pietonii accidentați, vor fi despăgubiți de proprietarul mașinei și de societatea de asigurare.

Această dispoziție intră în vigoare în ziua de 1 Mai a. c.

Cărți și reviste

„Dumnezeu este Lumină"

O nouă carte, cu deosebire valoroasă, a scos de sub tiparnița Monastirei Neamțu, distinsul cleric ieșan Protosinghelul Vasile Vasilache, doctor în teologie.

Cartea e intitulată sugestiv „Dumnezeu este Lumină", are 350 pagini format mare și cuprinde aproape 40 predici rostite de autor la diferite serbări bisericești sau cu alte prilejuri.

Părintele Vasilache e om cult și cu frumos dar al vorbei. Cuvioșia Sa e un maestru al predicei, foarte prețuit în alegerea subiectelor, limpede și atrăgător în expunere, convingător în tratare. Predicile cuviosiei sale sînt adevărat izvor de apă vie.

Acest măsunchi de învățături, din volumul de față, lămurește pe creștin asupra tuturor problemelor mari cuprinse în legea lui Hristos.

La orce împrejurare, dacă vrei o dumerire și o alinare spirituală, găsești predica potrivită în cartea părinteluiVasilache.

E o carte care trebue citită pe îndelete, la anumite prilejuri,—cum însuși autorul sfătuește în prefață. O recomandăm cu căldură, tuturor creștinilor.

„Almanahul ziarului „Tribuna Evreească"

A apărut „Almanahul ziarului Tribuna Evreească", redactat de d-nii C. Eisenhändler-Barzilay, B. Causanschi, M. Copelman-Cornea și Leonciu Rosenblum.

Acest volum de aproape 300 pagini format mare, cu ilustrație bogată, îngrijire tehnică și redacțională, urmărește să propage un „sionism pe cale culturală", cum mărturisesc autorii în prefață.

Și se ține de cuvânt prin textul selecționat,—pe tărâm literar științific.

Articolele, studiile, reportajele sînt bine alese, din autorii evrei cei mai reputați, și tratând probleme interesante în marginea actualității.

Relevăm un sugestiv studiu al d-lui C. Săteanu despre opera, viața și moartea regretatului Dr. A. Steuerman Rodion.

Asemenea un studiu despre rasele umane, al d-lui Dr. Sandu Lieblich. Articole de I. Berg, J. Flavius, I. Popper, Beno Wachtel, H. Gherner, Enric Furtună, Dr. Solomovici, D. Komarolsky și alți ieșeni, alături bineînțeles de contribuția largă a redactorilor sus indicați.

Almanahul își împlinește scopul urmărit, oferind o materie documentară și interesantă—nu numai pentru evrei.

Mulțumire publică

Aduc pe această cale viile mele mulțumiri, exprimând toată recunoștința mea eminentului specialist în boli de inimă și plămâni Dl. *Dr. M. Rosenblat* medicul spitalului israelit, dentru admirabila îngrijire dată în spital mamei mele, salvând-o dela o boală greu.

Am avut prilejul să constat încă odată, cu acest prilej, larga bună voința și marea bunătate sufletească cu care d. Dr. Rosenblat se comportă față de oamenii săraci, aflați în secția d-sale, unde găsesc uși largi deschise, spirit uman desăvârșit și îngrijire medicală ideală. Mulțumesc deasemenea d-lor interni Fătnaru și Șulimsohn precum și D-rei Manea Golpern soră de caritate, cari au dovedit mult devotament.

LEON LEIBOVICI
Iași str. Smârdan 4

DE VÂNZARE imobilul din str. Apeduc 23, cu tot confortul, Aproape de Piața Halei și centru, având grădină cu pomi tructiferi și flori.
Condițiuni favorabile.

DE INCHIRIAT 4 camere-bucătărie, pivniță, camară de lemne, sau două apartamente compuse fiecare din câte 2 camere, bucătărie, camară lemne, pivniță, lumină, apă, în str. Albinet 14 bis. Vizibile zilnic dela 10-12 a. m. și 3-6 p. m.

Aniversarea Cancelarului Hitler la Iași

Aniversarea a 50 ani dela nașterea Cancelarului Hitler a fost sărbătorită în localitate de colonia germană printr'un banchet ce a avut loc în sala de sus a berăriei „Luther".

Sala a fost frumos pavoazată cu tricolorul român și german pe care erau așezate portretele M. S. Regelui Carol II, și al Führerului.

Banchetul la care au asistat peste 60 persoane, a început printr'un toast ridicat în sănătatea M. S. Regelui Carol II, păstrându-se apoi un moment de reculegere în memoria primului nostru rege, Carol I, dela nașterea căruia s'au împlinit 100 ani.

D. Jo... Von der Heit, reprezentantul consulatului german, a ținut o inimoasă cuvântare prin care a subliniat importanța prieteniei româno-germane.

Se va ridica la Iași

un blok, pentru locuințele profesorilor

Frumoasa inițiativă a d-lui ministru Petre Andrei

D. prof. univ. Petre Andrei, Ministrul Educației Naționale, fiind Duminică în localitate a avut o intrevedere cu d-nii general C. Ionescu primarul Municipiului și C. Râșcanu secretar general al Rezidenției Ținutului Prut, cărora le-a expus planul ridicării la Iași, a unui block, destinat locuințelor profesorilor din orașul nostru.

D. ministru Petre Andrei, în dorința de a se reîncepe cât mai urgent lucrările pentru ridicarea acestui block, a cerut d-lor general C. Ionescu și secretar general C. Râșcanu ca în timpul cel mai scurt să găsească un teren propice pe care să fie ridicată această clădire de mari proporții și care va asigura profesorilor ieșeni câte un apartament confortabil și cu o chirie minimă.

Inițiativa d-lui ministru Andrei nu poate decât să entuziasmeze întregul corp didactic al Iașului, care cu acest prilej are încă o dovadă că ministrul lor se îngrijește de toate nevoile acestui corp de elită.

Conducerea Soc. Iubirea de oameni

Societatea de binefacere și Policlinica „Iubirea de Oameni" din cartierul Rufeni-Cucului, și-a instalat Duminică 23 crt. noua conducere.

Ea este formată din:

Președinte, Șmil Herș, vice președinți: Cojocaru A. Șmil și Isac Caufman, secretar I. Șmilovici. Cenzori: Paul Goldștein, S. Mendel, I. Calmanovici iar în comitet: Morgenstern, Tü kel, Bolocan, (casier) Leon Marcovici (Policlinica) Simon David (administrator) H. Bercovici, Șneiderman, Iancu Zingher, Elias Rosner, etc.

S'a luat act de nouii membri înscriși, amnestierea celor care n'au fost la curent cu cotizațiile și intensificarea activității Policlinicii, etc. J.

Știri judiciare

Comerciant condamnat pentru mituire.—Curtea de Apel secția I a condamnat la o lună închisoare pentru mituire pe comerciantul Mozes D. Șapira din Bacău str. Cristoveanu 14.

In luna Septembrie anul trecut, s'a prezentat parchetului Bacău controlorul financiar A. Făcăianu, aducând la cunoștința d-lui prim procuror, că se încearcă a fi mituit de către comerciantul Mozes D. Șapira, care îi oferă o sumă de bani pentru a nu-i dresa niște contravenții și a-i face impunerea mai mică.

La o oră anumită comerciantul a venit la biroul controlorului căruia i-a făcut din nou aceiași propunere oferindu-i suma de 3000 lei.

In momentul când comerciantul a dat bani, dintr'un birou alăturat a apărut primul procuror, surprinzând pe d. Șapira asupra flagrantului delict.

Comerciantul fiind condamnat de Curtea de Apel, a declarat recurs la Inalta Curte de Casație.

*

Revizuirea cetățeniilor.—Tribunalul local a dat o interesantă hotărâre în materie de revizuire.

Ca ultimă instanță,—atunci când parchetul a declarat recurs,—tribunalul a schimbat jurisprudența de până acum.

Astfel cererile pentru revizuire, cari n'au fost făcute în primele 20 de zile, sunt socotite ca tardive, și ca atare toți petiționarii decad din cetățenia română.

Până acum tribunalul admitea ca cererile făcute după primele 20 de zile sunt în cadrul legei, și admitea revizuirea, respingând recursul parchetului.

Prin noua jurisprudență, la Iași, peste 2000 de evrei cari au depus cererile peste cele 20 de zile, urmează a-și pierde cetățenia.

*

Acuzat'a adusă unui medic.—In fața Curței de apel secția II s'a judecat procesul d-lui dr. Nusem Natansohn din Huși, acuzat de fals.

Acesta a eliberat femeiei Zamfira Iancu un certificat că fiica sa vitrigă prezintă semne de violență pe părțile subabdominale și că asupra ei s'ar fi încercat un viol,—certificat care a fost contestat că ar fi fals.

Curtea, a judecat procesul în fond, amânând pronunțarea.

*

Declinare de competință. In fața tribunalului secția I a venit spre judecare procesul de abuz de încredere privitor pe comerciantul Solomon Garber din Tg. Fălești jud. Bălți.

D. av. M. Weiler pentru comerciant, a susținut că tribunalul ieșan nu este competinte să judece abuzul de încredere, deși în contractul de consignație intervenit între comerciant și firma reclamantă Coifman et Volodarschi, este lăcută alegerea de jurisdicție pentru instanțele din Iași.

Avocatul a arătat că această clauză din contractul de consignație e te valabilă numai în litigiile comerciale nu și cele penale.

Tribunalul a admis acest punct de vedere, declinându-și competința de a judeca acest proces în favoarea tribunalului Bălți, unde comerciantul are domiciliul.

*

Proces ipotecar — Soții Fany și Leon Iosef din str. Păcurari 37 au acționat în judecată la tribunalul pe d-na Hermina Rameder din Strada Ștefan cel Mare 21.

D-na Rameder a devenit cesionara unui act de ipotecă în sumă de 600 mii lei pe care soții Iosef o aveau la Banca Marmorosch Blanck, și care ipotecă a fost cumpărată de d-na Rameder.

Soții Iosef au făcut acțiune în Justiție, arătând că se oferă a plăti datoria de 600 mii lei d-nei Remeder și a se radia ipoteca și să se scoată de sub sarcină ipotecară imobilul din str. Păcurari 37.

Cursurile Serviciului Social dela Grădiștea-Vlașca

(Continuarea din pagina 1-a)

turale la sate, o nouă problemă se ivește, Pot avea satele o activitate culturală proprie?

Dar întoarcerea spre sate înseamnă pur și simplu, întoarcerea spre simplism și barbarie, cum e în Germania de exemplu?

Ca răspuns la această problemă, formulat de mulți în dauna activității culturale la sate, dl. profesor Dogaru menționează părerile a doi gânditori români, Lucian Blaga și Mihai Eminescu.

Cel dintâi, referindu-se la vitregia ce-a avut-o de înființat poporul românesc în decursul veacurilor, păstrându-și totuși caracterele lui specifice, spune, că acest fenomen a fost posibil, tocmai pentru că poporul românesc n'a fost chemat să participe la viața politică a statului român, reușind prin aceasta îndârjită rezistență să se opună sau să boicoteze istoria.

Tot astfel Mihai Eminescu, socoate a inițatea dintre anumite clase stăpânitoare deprinse de masele mari ale țărănimii și înrăițite cu tot străinismul ce-am avut și-l suportam, ca un fel de purificare a nației de tot ce-i putea aduce peirea ei.

Dacă la constatările de mai sus, mai adăugăm și opera artistică - culturală proprie a poporului românesc, caracteriz-te prin culegerile de folclor și artă națională, proprie țăranului român, ajungem la convingerea, că întoarcerea spre satele noastre, nu e numai o problemă vrednică de cercetat, ci o datorie primă de regenerare națională.

Și această regenerare, operă destul de grea, se poate obține prin formula: să ne salvăm satele de sub influența dăunătoare a orașelor, să ne păzim orașele de a fi o nouă ediție a străinismului sub diferite forme.

La mulțumirea ce o simțim a fi asemeni străinilor s'o adăugăm a noastră, de a fi asemenea nouă.

VASILE FLOREA
Păușești-Iași

Știri din Stambul

Vrei să capeți simpatie
Cu o singură cutie?
Fă ca Pașa, care-o are,
Cu „Crema de Iăcrămioare"

Depozit Farmacia Dr. Beceanu, Iași Piața Halei, colț.

Cinema SIDOLI
AZI
VIVIANE ROMANCE
alături de
JEAN GABIN
Charles Vanel
în superfilmul francez
5 PRIETENI
un roman trăit de un realism zguduitor.
Al doilea film
UMBRA MORȚII
cu Rita Hacworth și Cugley
Jurnalul „Paramount"
Toate biletele de favoare și reducere suspendate.

Garry Cooper
— în filmul gigantic —
Marco Pollo

x La o masă copioasă nu trebue să lipsească „Borvizul de Borsec".

Sufeream de cumplite dureri de stomac...

și acum mă simt complect sănătos, după întrebuințarea a două flacoane Gastro D. Deși numai iau de trei luni nici un fel de medicament, pot spune că mă simt grație Gastro D-ului definitiv restabilit, pot mânca orice, ba îmi permit din când în când și o picătură de vin, și mă gândesc la durerile mele din trecut ca la un vis urât. Vă sunt din tot, sufletul recunoscător pentru admirabilul medicament.

Ing. Pfannhauser, București str. Logofătul Iordan Nr. 7.

Preparatul Gastro D se găsește de vânzare la farmacii și drogherii sau prin mandat contra sumei de lei 135 dela Farmacia „Thoiss" București, Calea Victoriei 124.

Este recomandat și de medici.

x **Dinți albi și sănătoși** și gură parfumată se obține întrebuințând *Pasta, Pralul și Apa de gură Odomenthol* care împiedică caria dentară, distruge microbii vătămători, dând dinților splendoarea cuvenită. Depozit Farmacia Dr. Ratianu Cuza Vodă 83. Marcă depusă.

AL III-LEA CONGRES NAȚIONAL DE RADIOLOGIE

se va ține la Iași.—Programul stabilit

In zilele de 27, 28, 29 și 30 Mai se ține la Iași al treilea congres național de radiologie și electrologie.

Acest congres va fi onorat de prezența M. S. Regelui, Carol II—după cât se spune.

Vor mai participa I. P. S. Mitropolit Nicodim, d-nii Victor Iamandi, ministrul justiției, prof. Petre Andrei ministrul Educației Naționale, ca reprezentanți ai Iașului, general dr. Marinescu, ministrul Sănătății, prof. Dașcovici, secretar general al Ministerului Educației Naționale, etc.

Dezbaterile congresului se vor deschide în Sala Teatrului Național printr'o slujbă religioasă oficiată de I. P. S. S. Mitropolitul Nicodim, în fruntea unui sobor de preoți. Vor urma cuvântul de bun venit, rostit de d. prof. dr. Emil Radu președintele Congresului — și cuvântările înalților oaspeți.

Dezbaterile congresului vor continua în Aula Universității, iar proecțiile, și panourile se vor expune în „Sala pașilor pierduți".

Cu ocazia congresului, Teatrul Național va pregăti un spectacol de gală, în care va juca marele comic Ramadan.

Se va da un banchet în onoarea congresiștilor; apoi se va face o excursie comună la marea stațiune balneară „Slănicul Moldovei" unde se vor oferi și un banchet de către conducătorii epitropiei „Sf. Spiridon".

In tot timpul șederei la Iași congresiștilor li se vor pune la dispoziție de către biroul congresului ghizi, care vor conduce pe oaspeți să viziteze monumentele istorice, și instituțiile orașului. REP.

PREGĂTIRI PESTE TOT

Agitația din ultimul timp n'a cuprins numai țările europene, ci aproape toate continentele. Peste tot se fac pregătiri intense.

Iată o coloană de trupe algeriene înaintând prin nisipul deșertului. Activitatea în regiunea Gibraltarului e mai intensă decât oricând.

Primăvara înfrumusețește inimile, iar crema NIVEA, pielea!

CREMA NIVEA

Adunarea generală a cooperativelor

Solemnitatea de la 15 Mai

Duminică a avut loc la Filiala Institutului Național al Cooperației, adunarea generală a unităților cooperatiste din Ținutul Prut, cari nu sunt afiliate la Federală.

Adunarea a avut ca scop delegarea unui membu și a unui membru supleant în Institutul Național al Cooperației cu ocazia ținerei adunării generale în ziua de 15 Mai a. c.

Adunarea a fost prezidată de d. Gh. Brânză inspector general din Institutul Național al Cooperației iar biroul a fost format din d-nii: avocat Ioan Axinte președintele cooperativei viticole „Cotnarul" și ing. Em. Popescu președintele Băncei cooperatiste „I. G. Duca" din Pașcani.

A luat cuvântul d. insp. Gh. Gh. Brânză, care a arătat importanța ce o au delegații cooperatorilor din ținutul Prut, pe lângă Institutul Național al cooperației, dând instrucțiuni cum să decurgă alegerea.

Prin vot secret au fost aleși în Institutul Național d-nii av. Ioan Axinte ca membru și ing. Em. Popescu membru supleant.

Vorbește apoi d. av. I. Axinte, care arată importanța cooperației în economia națională, și că va apara cu îndârjire drepturile cooperatorilor la institutul național al Cooperației.

La urmă dl. insp. gl. Gh. Brânză a făcut cunoscut că în ziua de 12 Mai are loc adunarea generală a Federalei, la care vor asista și delegații ai Institutului Național al Cooperației.

Cu această ocazie, la Teatrul Național se va reprezenta piesa Cooperatistă „Biruitorii" la care va lua parte și d. ministru Jinga.

x **Tenul iritat de vânt și de frig** se înfrumusețează repede și admirabil întrebuințând **Crema Miraculoasă** preparatul Laboratorului Dr. A. Ratianu Iași, str. Cuza Vodă 83.

Această minunată cremă albește și catifelează pielea, distrugând petele și coșurile depe obraz. Se trimite contra ramburs oriunde se cere.

Informațiuni

x In ziua de Sfț. Gheorghe, d. chestor Gh. Leahu a fost felicitat de toți colaboratorii d-sale care au ținut prin aceasta să-și arate tot atașamentul față de inimosul conducător al poliției ieșene.

x Domeniile „Broșteni" S. A. au înființat în Palestina o fabrică de lăzi de portocale.

x *Agitație în lume! Temere de război! Filmul excepțional „Insula văduvelor" relatează o temă din cele mai actuale. Azi la „Scala".*

x **Dl. Dr. Filip Stein,** medic de spital, specialist în boli și operații genito-urinare, reînforcându-se în localitate și-a reluat consultațiile în Strada Cuza Vodă 14.

x Gimnaziul Industrial „Tereza General Milicescu" str. Albineț No. 5, primește comenzi pentru rochii, lengerie și covoare cu prețuri moderate

Se găsesc și lucruri gata.

x Desfacerea de vinuridin, str. Prof. A. C. Cuza No. 27 casele Teitler (fostă Poșta veche) a pus în vânzare specialități rare de vinuri vechi și noi cu prețuri simțitor de reduse.

x Pentru comenzi de BORVIZ DE BORSEC, adresați-vă reprezentantului societății, — Dl. Vasile Mândru, la cinematograful „Sidoli", telefon 2059 și la biroul de agentură și comision Mândru, tel. 1516.

Cazul de perversiune

al unui tânăr ieșan

D. comisar Captarenco a cercetat ieri un caz deosebit.

Un tânăr Asimionesei Ion din str. Țuțora de Sud 12, A. e reclamat de mama lui Anica Dumbravă că o amenință și o silește să conviețuiască cu el.

Mama cere măsuri contra fiului ei.

Au fost ascultați soții Spoială care afirmă cele reclamate de Arica Dumbravă.

Tânărul Asimonesei neagă faptul.

D. comisar Căpriță a dispus înaintarea actelor la Parchet.

Garry Cooper

— în filmul gigantic —

Marco Pollo

DE VÂNZARE casă de raport 4 apartamente. Preț avantajos. A se adresa proprietar în curte. Ghica Vodă Nr. 13.

Viza livretelor de pensie

Se aduce la cunoștința d-lor pensionari lunari că viza livretelor de pensie pe luna Aprilie 1939, se va face după următorul itinerar.

Miercuri 26 Aprilie 1939 pensionarii I. O. V. și litera A; Joi 27 Aprilie lit. B. E. și U; Vineri 28 Aprilie C. și F.; Sîmbătă 29 Aprilie D. I. și Z; Luni 1 Mai G. J. K. și O.; Marți 2 Mai M. H. și L; Miercuri 3 Mai N. P. și V.; și Joi Mai R. S. și T.

Plata se va face prin percepțiile respective, numai după sosirea acreditivului și ridicarea lui de la Banca Națională. Nu se va acorda nici o viză cu anticipație pentru încasare.

D-nii pensionari sunt cu insistență rugați să respecte acest itinerar, pentru a nu face în zadar un drum la Ad-ție.

Măcelarii ieșeni au izbutit să scumpească prețul cărnii

Și brutarii

După cum am relatat, măcelarii ieșeni au făcut un memoriu către Camera de Comerț în care cereau scumpirea cărnii de vacă cu 4 lei la kgr.

In baza acestei cereri, s'a format o comisiune din reprezentanții primăriei Municipiului și ai Camerei de Comerț, care s'a întrunit eri după amează luând-o în discuție. Această comisiune formată din d-nii: av. Mihai Borcea, prim ajutor de primar N. Angelescu membru din Comisia interimară a Camerei de Comerț, Gr. Carp secretarul primăriei, Mișu Șerbănescu secretarul Camerei de Comerț, precum și o delegație de măcelari formată din d-nii Solicu, Doroftei și Iftodie.

După lungi desbateri în contradictoriu, măcelarii n'au putut obține o majorare a prețului cărnii decât cu 2 lei la kgr. Noul preț al cărnii, intră în vigoare de astăzi.

Același manevră au încercat-o și brutarii ieșeni care au cerut scumpirea pâinii sub motiv că dela 1 Aprilie crt. s'au majorat simțitor impunerile fiscale.

Aceștia au avut însă mai puțin noroc. Căci comisiunea întrunită Sâmbătă sub președinția d-lui general C. Ionescu primarul Municipiului, n'a admis cererea brutarilor deoarece după cum se știe s'a micșorat simțitor prețul grâului, astfel că sunt suficient compensate majorările de taxe fiscale. C. D.

Vreți să știți o veste bună?
Cu mare folos dați banu
Și viața merge struna,
Dacă beți vinul *Beceanu.*

DEPOZIT:
Farmacia Beceanu
Iași, colț Piața Halei.

Declararea bunurilor mobile și imobile

Administrația de Constatare Mixtă Iași aduce la cunoștința celor interesați, că toate parohiile cultelor minoritare, toate societățile și institutele fondate sau întreținute de acestea, toate comitetele școlare ale școlilor de stat sau particulare, sunt obligate să declare toate bunurile mobile sau imobile, chiar dacă nu-s producătoare de venituri, — până la data de 5 Mai a. c., — în vederea imp. la echivalent.

Toate societățile, comerciale de orice fel, cari au mașini sau instalații ce sunt imobile prin destinație, chiar atunci când nu sunt proprietare și a fondului (teren ori construcție) adică chiar în cazul când fondul este închiriat, sau imobile sunt obligate să declara până la 5 Maiu crt. în vederea impunerii la echivalent conf. art. 16 lg. t. din 1 Aprilie 1939.

Accident

Săteanului Neculai Bărădan din com. Ungheni în timp ce venea pe șesul Abatorului i s'a speriat calul dela trăsură, și l-a lovit puternic fracturându-i o mână. Săteanul a fost internat la spitalul Sf. Spiridon.

x AFISAJUL. — Primăria Municipiului a dispus oprirea afișajului pe zidurile orașului și pe cabinele de transformatori ale Uzinei Electrice.

Totodată s'a intervenit la S. C. E. I. de a curăți și revopsi numaidecât cabinele de transformatori.

x Marele cotidian francez *„Paris Soir"* se găsește zilnic de vânzare la librăria *„Timpul"* (str. Lăpușneanu).

Pomenirea lui Nicu Maxim

La inițiativa d-lor Iancu și Tirel Zipa, de a se oficia un parastas de 40 zile la bis. Mitocul Maicilor, în memoria lui Nicu Maxim, s'au asociat d-nii I. Axinte, chestor Leahu, deoarece Maxim a fost conducătorul poliției ieșene în timpul războiului, P. Pogonat, decanul Baroului (defunctul a fost avocat al Statului) ad-tori financiari N. Popa și Mardare foști coleg de școală ai lui Nicu Maxim.

Parastasul are loc Sâmbătă 29 Aprilie.

Închiderea unor brutării

Primăria Municipiului a dispus închiderea brutăriei Neculai Nena din str. Păcurari 69, precum și a depozitului de pâine din str. Păcurari 99 pe timp de două zile deoarece a vândut pâine cu lipsă la cântar.

Totodată s'a dispus închiderea brutăriei Rubin din str. Socola 54 tot pentru același termen pentru lipsă de higienă.

x D. prim-președinte al tribunalului a comunicat noilor conducători ai Camerei de Comerț, că instalarea comisiei interimare va avea loc în dimineața zilei de Vineri 28 Aprilie a. c.

x Eri dimineață s'a constituit în mod provizoriu noua comisie interimară a Camerei de Agricultură în frunte cu d. președinte Mircea Bădărău.

Instalarea oficială se va face peste câteva zile.

x Filmul dragostei și războiului „Insula văduvelor" cu Marcelle Chantall, Pierre Renoir, Line Nero. Azi la Scala.

Adânc îndurerați: Avocat Ion și Viorica Raicu, Petru și Elena Raicu, cu Paula, Eugenia și Consilier I. C. Rosin, Stefan și Maria Raicu, cu Nelu și Dorel, Teodor Raicu, fii, fiică, ginere, nurori și nepoți; Zoe Stefăniu și Maria Pantazi, surori, împreună cu familiile Pantazi, Rosin, Nicolau, Raicu, Giurcăneanu, Balasopol, Clementi Ionescu, Gârcineanu Bulgaru și Botez, au nemărginita durere să anunțe încetarea din viața a scumpei și mult duioasei lor

Elena I. Raicu

în etate de 64 ani

Înmormântarea are loc azi Marți 25 Aprilie 1939, ora 15, la Cimitirul „Eternitatea" din Iași, cortegiul pornind dela Biserica Sf. Spiridon.

Blocul Pensionarilor Publici din Iași face cunoscut încetarea din viață a pensionarei

BORȘ NASTASIA

Membra a Blocului și înscrisă la Casa de ajutor pentru înmormântare.

Înmormântarea va avea loc azi Marți 25 Aprilie a. c. ora 3 p. m. în comuna Dolhești jud. Fălciu.

Mâine seara

la ora 21.47

pleacă excursia

IAȘI-BUCUREȘTI

dus și înapoi

cu 50% reducere pe C. F. R.

organizată de Agenția Wagons-Lits//Cook
Locuri limitate

Întoarcerea Vineri seara

Informațiuni la Agenția Wagons-Lits//Cook
Iași, Piața Unirii 1

Fotografii

pe porcelan pentru morminte

(Photokeramică) veritabilă
Durabilitate garantată, comandați la cunoscutul studio fotografic

ZAHARIA WEISS

Conferința d-lui prof. N. I. Popa la București

Invitat de Institutul francez din București, d. prof. *N. I. Popa* a făcut Joi 20 Aprilie seara o documentată conferință la Sala Dalles în ciclul „Franța sub Ludovic al XV-lea", despre *„Lettres phuosophiques" de Voltaire.*

Adouazi, d. Alphonse Dupront, directorul Institutului francez a oferit în cinstea profesorului ieșan, un banchet la Capșa, la care a luat parte d-nii: prof. N. Dașcovici, secretar general al Ministerului Educației Naționale, Mircea Vulcănescu, director general al Datoriei Publice, Jean Basdevant, primul secretar al Ambasadei Franței, Al. O. Teodoreanu, prof. N. Condescu, Bernard și Guillonneau, profesori la Institutul francez, etc.

La sfârșitul mesei, d. director Dupront, în numele Ambasadei franceze, a remis d-lui prof. N. I. Popa, diploma și insignele decorației de *„officier a'Académie"*, care i-a fost acordată pentru activitatea desfășurată de domnia-sa în câmpul culturii franceze, ca publicist, conferențiar și vicepreședinte al Cercului franco-român „Luteția" din Iași.

Din partea d-lui ministru P. Andrei, d. prof. Dașcovici a felicitat călduros pe cel sărbătorit pentru decorația franceză primită.

Azi la „PHOENIX" Cel mai mare film al timpurilor

O realizare gigantică. — O producție technicoloră unică. —

ROBIN HOOD

O poveste fantastică de dragoste, în cadrul unor aventuri istorice din cele mai pasionante **cu Errol Flynn și Olivia de Havilland**

Al doilea film — O revistă superbă americană

PARIS MELODY

Un program formidabil de plin sezon cinematografic!

ULTIMA ORA

Mersul evenimentelor
Evoluția crizei europene

Londra 25. — Corespondentul agenției „Havas" transmite :

Unele personalități de obiceiu bine informate cred că guvernul va fi determinat să examineze în consiliul de miniștri de azi chestiunea serviciului militar obligator.

Lucrul nu este totuși sigur, dat fiindcă ordinea de zi a acestui consiliu este foarte încărcată.

Se subliniază totuși ca semnificativă informația apărută azi în „Financial Times" al cărui corespondent diplomatic afirmă că d. Hore Belisha a și pregătit planul pe baza căruia instrucția militară va deveni obligatorie, plan la care opinia publică britanică aderă în chip tot mai impresionant.

Se știe că consiliul de azi trebue să fie în principiu consacrat exclusiv unei expuneri a ministrului de finanțe, care va fi supusă mâine discuției în Camera Comunelor.

Un vot al Camerei Comunelor în această chestiune nu va fi dat decât după lungi discuții, care vor continua Miercuri și Joi. In cursul acestor desbateri, chestiunea apărării naționale în legătură cu resursele pe care le necesită va fi neapărat evocată.

Laburiștii se opun

Șeful laburiștilor din Camera Comunelor a publicat un articol în care arată că laburiștii se opun la introducerea serviciului militar obligator, deoarece s'ar aduce o slăbire a moralului fără a se întări materialul.

D-sa cere să se respecte tradiția britanică.

Memoriul unor deputați

Ziarele engleze sunt pentru întroducerea serviciului militar obligator.

„Times" anunță că un grup de 50 deputați din Camera Comunelor au făcut un memoriu în sprijinul serviciului militar.

O intervenție similară se va produce și în Camera Comunelor.

Se introduce Serviciul militar

Cercurile politice arată că hotărârea guvernulu de a întroduce serviciul militar obligator este definitivă.

In conferința ministerială de aseară, după expunerea d-lui Simon asupra bugetului, s'a examinat și această chestiune.

In consiliul ministerial de mâine se va redacta comunicatul oficial asupra acestei probleme.

Tot odată se vor anunța noile sarcini prevăzute în buget, pentru înarmarea naț.onală:

Prin întroducerea serviciului militar, Anglia va avea 500.000 oameni în stare de luptă.

Germania nu dă înapoi nici un pas

Berlin 25—„Fără să anticipăm, putem spune de pe acum că Germania respinge cu ultima energie mediațiunea venită de peste Ocean, care, după părerea multora, este o grosolană încercare de a stabili dinainte teza culpabilității în caz de isbucnire a războiului—scrie, ocupându-se de apropiatul discurs al cancelarului Hitler, „Danziger Vorposten", care exprimă adesea opinia cercurilor oficioase ale Reichului.

Ziarul adaugă : „Este probabil de asemenea ca, întocmai ca și Ducele, Fuehrerul să amintească democrațiilor occidentale că pacea nu trebue considerată ca o schemă sterilă, ci ca o misiune vie, consistând în realizarea soluțiilor echitabile pentru fiecare caz în parte, progresiv".

„Danziger Vorposten" rezumă apoi atitudinea germană după cum urmează : „Germania nu va da îndărăt cu un pas din poziția sa de mare putere, bazată pe principiul rasial, dar ea nu se gândește să facă o politică de aventuri".

Activitatea la Paris

Paris 25.—Dl. George Bonnet a avut eri o nouă întrevedere cu d. Gh. Tătărescu, ambasadorul României.

Apoi, d-sa a primit pe miniștrii Poloniei și Americei.

După reîntoarcerea d-lui Henderson la Berlin se anunță că și ministrul Franței, d. Coulondre, va pleca să-și ia postul în primire la Berlin.

Poziția Poloniei

Varșovia 25. — Ziarul „Polska" ocupându-se de discursul rostit de dl. Mussolini la inaugurarea lucrărilor Expoziției de la Roma, spune că Ducele a afirmat dorința de pace, bazată pe simțul realității.

Atitudinea lui e și aceia a Italiei.

Mai departe ziarul arată că tratativele anglo-ruse oricât vor fi de înaintate, nu vor face decât să întărească poziția de neutralitate a Poloniei.

Nici într'un caz, Polonia nu va permite trecerea unor trupe sovietice pe teritoriul său.

AZI LA SCALA — Un program colosal
Cea mai pasionantă temă ! Cel mai chinuitor conflict sufletesc !
Insula văduvelor
O culme amețitoare a eroismului omenesc ! Un film de dragoste și război, cu
MARCELLE CHANTAL— Pierre Renoir—Line Noro
AL DOILEA FILM — Aventuri senzaționale
ORA FATALA
cu CLAIRE TREVOR și PAUL KELLY
Jurnalul „Fox Movietone"
cu ultimile evenimente din lume.

Tratative ruso-turce

Moscova 25.— Corespondentul agenției D. N. B, află că d. Potemkin, vicecomisar al afacerilor străine, va face în curând o vizită la Ankara.

In cercurile diplomatice se atribue o deosebită importanță acestei deplasări, consacrată unor negocieri considerate ca de primul ordin.

Pe de altă parte se anunță că ambasadorul Maisk se va înapoia peste câteva zile la Londra.

Jugoslavia nu aderă la axă

Belgrad 25.—Cercurile politice arată că ultimele discuții n'au dus la aderarea Jugoslavei la politica axei Roma - Berlin, ci la o afirmare hotărâtă a neutralității.

Relațiile amicale dintre Ungaria și Jugoslavia au fost adâncite și mai mult în intrevederea dintre d-nii Ciano și Marcovici.

O escadră japoneză în Mediterană

Paris 25.—Ziarele parisiene cred a ști din sursă serioasă că vasele militare japoneze vor fi trimise foarte curând într'o croasieră în Mediterana.

In cercurile japoneze se afirmă că această croasieră a fost plănuită încă din 1938, intrând în programul exercițiilor flotei japoneze și a fost amânată din cauza războiului chino-japonez. Deși acest război continuă și deși în ultimul timp Marea Britanie și-a întărit foarte considerabil numărul bastimentelor în apele Extremul Orient, totuși guvernul japonez a decis să trimită escadra sa navală în Mediterana.

Asigurări din partea Spaniei

Paris 25.—Ziarul „Le Matin" publică următoarea informație din Hendaye a ziarului „Daily Mail".

Din isvor informat se află că mareșalul Petain, ambasadorul Franței în Spania, a obținut din partea contelui Jordana, ministru al Afacerilor Străine spaniol, următoarele asigurări :

1) Defilarea victoriei va avea loc la Madrid la 15 Mai.

2) Toți voluntarii italieni și germani vor părăsi Spania până la sfârșitul lunii Mai.

3) Generalul Franco dă cea mai mare însemnătate menținerii relațiilor amicale cu Franța și nu se consideră legat de puterile axei în caz de agresiune.

Burgos 25. — Ministerul afacerilor străine dă cea mai categorică desmințire svonului că Spania ar avea de gând să atace și să ocupe Tangerul.

Se știe că acest port al Marocului se bucură de un statut internațional.

Importantele discuții ale d-lui Gr. Gafencu la Londra

Londra 25 — Eri după amează, la ora 4, dl. Gr. Gafencu, ministrul de externe al României, a avut o întrevedere cu dl. Chamberlain la Camera Comunelor.

Apoi d-sa a avut o consfătuire cu lordul Halifax, după care a plecat la locuința d-lui Tillea.

Seara a avut loc la Hotel Clarisse un dineu în onoarea d-lui Gafencu.

*

Ziarele de astăzi, arată că discuțiile anglo-române prezintă o importanță deosebită.

Dovadă a acestui fapt este că la discuțiile dintre d-nii Chamberlain și Gafencu au asistat dl. Roodegan, subsecretar permanent la ministerul de externe precum și șefii secțiunilor de politică externă pentru sudul Europei și Europa din Centru.

S'au examinat garanțiile date de Anglia României precum și raporturile României cu vecini imediați și cu Germania.

Nenorocirea de la Ismail
11 morți

Ismail 25.—Duminică la orele 18 o barcă de pasageri traversa Dunărea în dreptul portului Ismail, având 14 pasageri, cari se întorceau din comuna Lascar Catargiu beți, dela o petrecere.

Luându-se la ceartă, iar pe Dunăre fiind valuri mari, barca s'a răsturnat încecându-se 7 persoane. Restul s'au salvat înotând și cu ajutorul perscarilor.

O altă barcă venind de la o grădină de zarzavat, având 4 persoane, din care doi copii, a fost răsturnată de valuri în dreptul punctului Repuda. Toți s'au înecat.

x După o suspendare de 3 zile, ziarul „Lașul" reapare mâine dimineață la orele obicinuite.

Numirea comandanților gărzilor naționale

București 25.—M. S. Regele a semnat decretul de numire o parte din comandanții gărzilor naționale F. R. N.

Au fost numiți comandant al gărzilor din ținutul Prut, dl. colonel în rezervă Alex. Văișoreanu: la ținutul Nistru dl. col. în rezervă Costescu Ioan.

Comandant pentru județul Iași, dl. colonel în rezervă Turculeț Alex.

Comandant pentru județul Neamț dl. căpitan în rezervă Gheorghiu Șt.

Atacul bandiesc din Țicău
Lupta cu sergenții

Un îndrăsneț atac bandițesc s'a produs astănoapte la o prăvălie din str. Țicăul de Jos.

Trei hoți au început să maltrateze pe comerciant cerând bani.

La țipetele lui au intervenit doi gardieni.

S'a încins o luptă disperată cu focuri de revolver.

Hoții au lăsat banii pe care vroiau să-i ridice și au fugit.

Un sergent a fost împușcat în picior.

El a fost transportat la spitalul Sf. Spiridon.

Ieșind în Sărărie, cei trei banditi au fost somați de sergentul din postul Ianov.

Ei au început să tragă cu revolverele și apoi au dispărut.

Moartea Sofiei Dobrogeanu-Gherea

București 25.—Eri a încetat din viață Sofia Dobrogeanu-Gherea, fosta soție a marelui critic.

Defuncta era originară din Iași.

ORA 12

Japonia se interesează de statele balcanice

Sofia 25.—Ministrul Japoniei la Moseova a făcut o vizită la Ankara.

Apoi a venit la Sofia, unde a fost primit de d. Chioseivanov primul ministtu.

Diplomatul japonez a făcut declarații presei arătând că Japonia se interesează de situația europeană și mai ales pe statele balcanice.

La 1 Iunie se va înființa o legație a Japoniei a Sofia.

America retrimete ambasadorul la Berlin ?

Washington 25. — In urma retrimiterei d-lui Hendersson la Berlin, cercurile americane cred că ar fi nimerit ca și Statele-Unite să retrimită pe ministrul lor la Berlin.

Se așteaptă întâi discursul d-lui Hitler,

Solemnitatea de astăzi la Palatul Regal

București 25.— Dl. Thierry ministrul Franței la București, care a fost ridicat la rangul de ambasador, va prezenta astăzi M. S. Regelui scrisorile de acreditare în noua demnitate.

Dl. Thierry va rosti un discurs, la care va răspunde M. S. Regele.

Vizitele flotei engleze

Londra 25.—Flota engleză din Mediterana va face o vizită în porturile grecești și în Egipt.

Apoi va face manevre în Mediterana Orientală.

Tulburări în Palestina

Ierusalim 25—Tulburările provocate de arabi au luat proporții în ultimul timp.

La Haifa au fost arestați mai mulți arabi.

Comitetul revoluționar arab a dat un comunicat prin care arată că arabi vor continua acțiunea acțiunea lor.

Un pachebot în flăcări

Marsilia 25.—Un incendiu a isbucnit la bordul pachebotului „Anghers". Au luat foc și niște depozite de combustibil, aflate în apropiere.

Incendiul n'a fost încă stâns.

Vizitele d-lui Rezident Regal

Dl. Rezident Regal Traian Ionașcu a vizitat în zilele de Sâmbătă și Duminică comunele Poeni și Munteni de Jos din jud. Vaslui.

Apoi d-sa a plecat la Vaslui, unde a vizitat Primăria Prefectura și Halele.

D-sa a aprobat programul de activitate al d-lui general Râșcanu primarul orașului.

Semințe selecționate de flori, legume furaje, cu prețuri reduse.
Gazon englezesc cl. I lei 50 kgr.
găsiți la
ALTER MICHEL
IAȘI — PIAȚA HALEI 15—17 Telefon 1478

La 1 Mai încep concentrări pentru instruire
Comunicatul asupra dispensei și amânărilor

București 25 — Marele Stat Major al armatei a dat un comunicat prin care anunță pe toți ofițerii în rezervă, subofițeri și trupa ca în concentrările de instrucție, care vor începe la 1 Mai, nu se vor acorda dispense sau amânări decât în următoarele cazuri :

1) Sunt dispensați miniștrii și membrii Corpului Diplomatic aflați la legațiile din străinătate.

2) Sunt scutiți funcționarii de la P. T. T. și C. F. R.

3) Sunt scutiți ofițerii de rezervă aflați în următoarele posturi de la Straja Țării : la comandantul central ; la centrul Breaza Sf. Gheorghe și Predeal ; comandanții pe ținut ; comandanții de legiune și îndrumătorii de la ținuturi.

4) Sunt scutiți cei plecați la studii în străinătate.

5) Sunt scutiți cei trimiși de stat în diferite misiuni în străinătate.

6) Se permit amânări în mod excepțional în cazuri de boală, constatate de medicii militari.

Toate cererile de scutire și amânare vor fi adresate la corpul de armată respectiv.

Cele adresate ministerului sau Marelui Stat Major nu se iau în considerație.

Sentința în traficul cu aur
Condamnarea d-lui C. Xeni

București 25. — Tribunalul din capitală a dat eri sentința în procesul traficului de aur de la B-ca Gârleșteanu.

N. Gârleșteanu și asociatul său D. Zaharescu au fost condamnați la câte 2 ani închisoare și 1 milion lei amendă.

Cei 4 inculpați dispăruți, C. Flavian, Filip Kanorovschi, Lazăr Ehrilich și Robert Loban, la câte 3 ani și 6 luni închisoare și 1 milion lei amendă.

Traitenbroit zis Triteanu, contabil al Băncii, a fost condamnat la 6 luni închisoare și 50.000 lei amendă.

D-na și dl. C. Xeni, fost ministru, au fost acuzați de tăinuire, aplicându-se articolul respectiv.

Ei au fost condamnați la 6 luni închisoare, fiind achitați de celelalte culpe.

D-ra Stella Molov, complice la tăinuire a fost condamnată la 3 luni închisoare.

Toți acuzații au mai fost condamnați la 1 leu despăgubiri civile față de Statul Român.

N. Dimitriu și Efrem Soneriu au fost achitați.

Aurul confiscat la descinderile făcute a trecut în posesiunea Băncii Naționale.

Condamnații au drept de apel în 10 zile.

Cazul unui maniac religios

Un caz interesant se cercetează.

Un anume Negru Vasile originar din Costești (Tutova), s'a dus la Soc. Telefoanelor cerând să-i dea legătura telefonică cu Palatul Regal.

Telefonistelor părându-li-se suspect au anunțat poliția.

Arestat, Negru susține că-i trimisul lui Dumnezeu și al lui Christos pe pământ, având misiunea să salveze omenirea dela nenorocire. Asupra lui Negru s'a găsit o mapă cu hârtii și broșuri religioase. El este un maniac religios.

Negru a fost trimis la domiciliu.

CEL MAI BUN cumpărător 82 str. Brătianu

ANUL XXXVI No. 9626

ABONAMENTE:
Lei 350. pe un an
„ 180. „ 6 luni
„ 90. „ 3 luni
„ 35. „ 1 luna
„ 1500. Instituții publice

Atelierele tipografice „Opinia"
IAȘI STR. LAPUȘNEANU 37

1 LEU

OPINIA

Ziar popular cotidian

JOI 27 APRILIE 1939

TELEFOANE
Redacția. No. 1298
Administrația „ 1299
Serv. de noapte red. „ 1436

Redacția și Administrația
IAȘI STR. LĂPUȘNEANU 37

Director C. R. GHIULEA

UNIVERSITATEA

Semnificația călătoriei d-lui ministru Grigore Gafencu

— Relații pacifice cu toate statele —

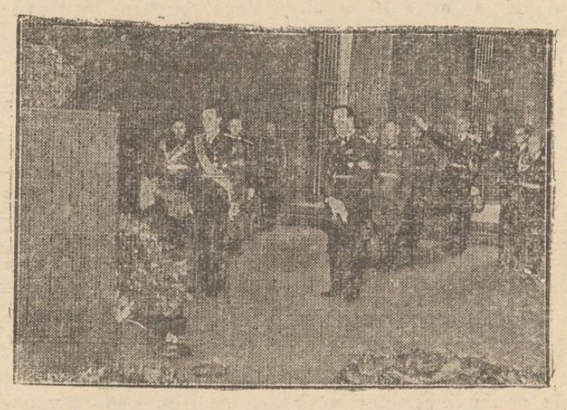

In călătoria sa prin capitalele europene, dl. Gr. Gafencu, ministrul nostru de externe, s'a oprit mai întâi la Berlin, unde a avut importante întrevederi.

Fotografia noastră îl arată pe dl. Gafencu într'un moment de reculegere la mormântul soldatului necunoscut de pe Unter den Linden (Berlin).

Dl. Gafencu este însoțit de dl. Cruțescu, ministrul României la Berlin. Ambii demnitari poartă uniforma Frontului Renașterei Naționale.

Continuându-și tradiționala sa politică de pace și de împăcuire, România a trimis în străinătate în persoana d-lui ministru de Externe Grigore Gafencu, un sol al concordiei.

Vizitele D-sale la Berlin, Bruxelles și Londra au în aceste clipe de incertitudine universală, o semnificație, care stă în plină lumină a zilei pentru oricare om de bună credință,— grăind cu glasul cel mai clar cu putință.

Care este acest tâlc, acest înțeles al călătoriei d-lui ministru Grigore Gafencu, această semnificație pe cât de lapidară pe atât de cuprinzătoare?

In puține cuvinte: dorința de colaborare cordială cu toate țările, năzuința de a limpezi, cu toate mijloacele cari ne stau în putință, cenușia și trista atmosferă internațională de astăzi.

Înțelegând să ne păstrăm o perfectă independență și să nu dăm nimănui nici o palmă de pământ românesc,— vrem să conlucrăm pașnic cu toate Statele, cari ne respectă aceste cardinale și sacre principii naționale.

Mergând la Berlin, ca purtător de cuvânt al României d. ministru Grigore Gafencu s'a bucurat de o primire călduroasă, care este și ea semnul că politica țării noastre a fost just interpretată pretutindeni : la Paris și la Berlin, la Londra și Roma, la Bruxelles și la Belgrad.

In capitala Belgiei, ministrul nostru de externe a avut deasemenea, prilejul să întărească și mai mult excelentele legături de prietenie dintre noi și Statul cârmuit de înțelepciunea Regelui Leopold II.

La Londra nu mai puțin, prezența d-lui ministru Grigore Gafencu a însemnat consolidarea admirabilelor sentimente de stimă și reciprocă înțelegere, — comune Marei Britanii și României.

Pretutindeni pașit purtătorului de cuvânt al României au fost chiar pași păcii. Pretutindeni, d. ministru Grigore Gafencu a adus o singură lozincă : pace.

România, țară și unită sub sceptrul Marelui său Rege, și-a spus răspicat cuvântul, — și cuvântul României nu a fost decât expresia unei atitudini de perfectă etică politică, și națională și internațională.

Din toată lumea

„Journal de Moscou" nu mai apare

Din Moscova se anunță că revista lunară „Journal de Moscou" își va înceta apariția la 1 Mai.

Măsura nu e luată din motive politice, ci din cauze de ordin tehnic.

„Pentru fumătoare"

In mai toate trenurile care circulă pe suprafața globului, sunt rezervate, precum se știe, compartimente „pentru doamne singure".

Căile ferate engleze au creat de câtăva vreme un nou compartiment, „pentru fumătoare". Această inovație se datorează unei duble împrejurări : prima, că „doamnele singure" sunt mai totdeauna aprige adversare ale buruienii importate în Europa, de Nicot; se unda, că multe doamne, chiar dintre fumătoare, nu vor cu nici un chip să-și amestece fumurile dumnealor, cu ale bărbaților.

Eticheta britanică

Prințul de Walles a apărut în anul 1791 prima dată cu ochelari.

Imediat ziarele au comentat faptul, considerând eticheta Curții ca fiind călcată.

In urma acestei întîmplări s'a luat dispoziția, ca în adevăr, ochelarii să nu mai poată fi întrebuințați în împrejurări solemne.

Iată de ce în anul 1841, primarul din Bedford, vrînd să citească în fața Reginei Victoria un discurs, a fost nevoit să renunțe în un moment dat fiindcă nu vedea bine. Reginei, i s'a spus doar că primarul este miop, și asta a fost suficient ca el să fie scuzat.

Se spune însă că de curînd se vor face intervențiile necesare pentru ca ochelarii să fie admiși și la curtea engleză. Tradiția se va învinge cu foarte mari greutăți...

Protejarea porumbeilor

Printre augumentările bugetului francez, pe acest an, este una datorită intervenției personale a d-lui Daladier, în care este îngăduit a se vedea cel puțin un simbol.

Președintele de Consiliu a informat pe d. La Myre-Mory, deputat de Lotet-Garonne că „subvenția alocată de stat coombofililor francezi, a fost mărită de la 60.000 la 120.000 franci". O dublare a subvenției în aceste timpuri de comprimări e lucru rar. Se speră că, protejându-se porumbeii se va găsi printre ei și acela al păcii...

Școlile din Turcia

Ziarul turcesc „Djumhuriett" a publicat unele date statistice ale oficiului de statistică asupra numărului școlilor în Turcia.

In Turcia există acum 6.123 școli primare, 125 școli secundare, 68 internate, 13 școli normale și institute pedagogice, 40 școli secundare speciale și tehnice și 17 școli înalte.

In școlile primare învață 14.700 învățători, iar în cele secundare 3.700 profesori : dintre aceștia 30 la sută sunt femei.

Școlile primare sunt frequentate de către 711.800 elevi, iar cele secundare de către 62,900 elevi. In internate se află 17.500 elevi, iar la școlile normale 2.950.

Numărul studenților dela școlile înalte se ridică la 8.544.

Intre școlile înalte din Turcia există numai 2 universități.

In toate școalele din Turcia se află 544.000 elevi, 265.000 eleve, deci în total 809.000.

Bibliotecă pe roate

In zilele acestea urmează să fie pusă la Praga în circulație o bibliotecă pe roate, adică într'un mare autobus.

Autobusul acesta de construcție specială permite depozitarea a aproape 1000 de cărți și instalarea unei mici cancelarii pentru împrumuturi de cărți.

Autobusul acesta bibliotecă nobilă va vizita toate punctele periferice ale capitalei, depărtate de filialele bibliotecii centrale a orașului.

Autobusul va avea un orar foarte exact precum și puncte de oprire stabilite și acolo cei interesați își vor putea lua cu împrumut cărțile dorite.

O tură prin toate periferiile orașului va dura o săptămână,

Un cordon sanitar la Nistru

Vineri, Sâmbătă și Duminică, dl. dr. T. Bulău, inspectorul general sanitar al ținutului, a inspectat circumscripțiile spitalele din jud. Soroca, interesându-se de nevoile locale și de mersul lucrărilor începute pentru construirea de băi și dispensarii.

Dl. Dr. T. BULĂU

In legătură cu colaborarea dintre medici și organele administrative, d-sa a avut o cordială consfătuire cu dl. colonel Brie, prefectul județului.

Impreună cu d-sa, dl. dr. Bulău a vizitat comunele de pe malul Nistrului, luînd măsuri pentru formarea unui cordon sanitar, pentru a se evita o eventuală contaminare cu tifos exantematic din Ukraina, unde boala este endemică.

In legătură cu aceasta, dl. dr. Bulău va prezenta un documentat raport d-lui general dr. N. Marinescu, ministrul sănătății publice.

O carte pentru toți

„Apărarea antiaeriană"

A apărut de curând în vitrina librăriilor, o lucrare care se datorește d-lui Lt. C-dor. ing. av. Ioan Andrei. Această lucrare se intitulează *„Apărarea Antiaeriană"* și pe cât e de interesantă pe atât e de actuală.

A căuta să mai arătăm importanța ce o prezintă subiectul, în aceste vremuri de mare criză internațională ar fi inutil, fiecare fiind convins de realitatea amenințărilor ce ne pândesc în domeniul războiului aerian.

Ceiace însă constitue o surprisă este faptul că de această dată nu ne aflăm în fața unei lucrări de doctrină, de expunere savantă a unor chestiuni care să nu aibă altă răsfrângere practică decât cel mult a unor discuții sau desbateri de probleme care să nu treacă de domeniul teoriilor.

Această lucrare după cum însuși autorul se exprimă în prefața cărții nu este un tratat de războiu, nu e nici un studiu teoretic. Ea ne servește ca un îndrumător pentru cei ce sunt departe de adăposturile de apărare antiaeriană organizate, sau cei ce nu vor mai avea loc în ele. Cei nevoiași, cei rămași pe dinafară, mai pot găsi un grăunte de speranță în sfaturile lucrării de față.

— „Cetățene, această carte devine catehismul tău pentru ziua de mâine când deschizând paginile ei, vei ști ce să faci surprins fiind fără mască, și cum să procedezi când mama, femeia, copilul tău se vor sbătea spasmodic înstrangularea clorului sau se vor svârcoli în durerile plăgilor yperitate",

Cartea mai cuprinde pentru iubitorii de aviație, o punere la punct asupra mijloacelor moderne cu care lucrează arma văzduhului.

D.

Țara veșnicilor tulburări

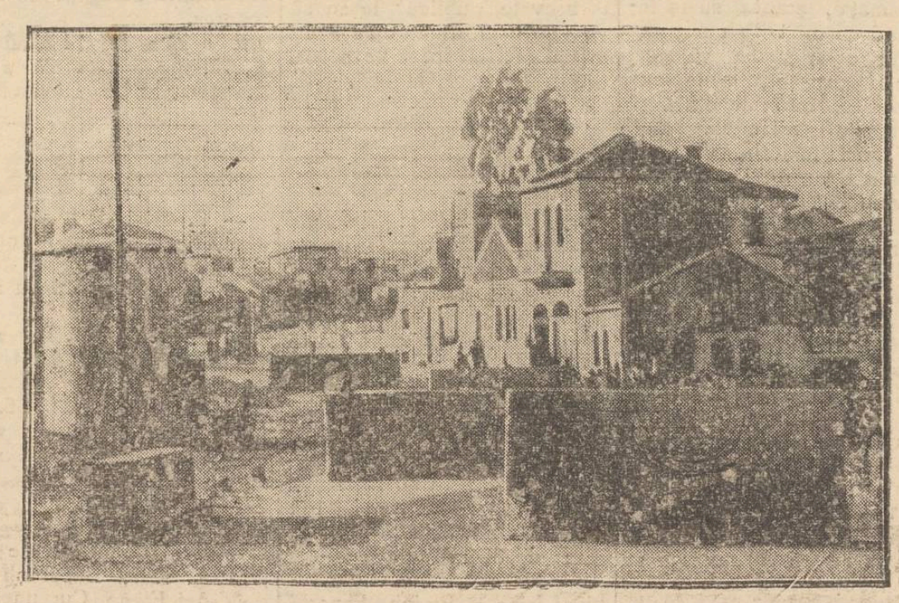

Cu toate măsurile militare luate de englezi, tulburările continuă în Palestina.
Teroriștii arabi atacă diferite localități și căile de comunicații.
Pentru a ilustra situația din Palestina, dăm această fotografie care reprezintă o stradă din Ierusalim, pe care s'au construit însă baricade din beton, pentru orice eventualitate.

Gibraltarul în actualitate

In presa cotidiană și periodică se vorbește dela un timp încoace foarte des și foarte insistent despre Gibraltar.

Cu mulți ani înainte de zilele noastre arhitectul Hermann Soergel din München a alcătuit un mare proect, a cărui aplicare și realizare ar fi schimbat puternic fața actuală a Mării Mediterane și a țărilor înconjurătoare.

Arhitectul Soergel propunea construirea unor puternice barage la Gibraltar și Dardanele, ceiace ar fi făcut ca nivelul Mării Mediterane să scadă cu timpul cu vreo 200 metri, descoperind astfel suprafețe de pământ întinse.

Soergel ar fi calculat că în felul acesta s'ar câștiga o suprafață de uscat cam de două ori și ceva mai mare decât Italia de astăzi. Pe lîngă aceasta lângă barajele dela Dardanele și Gibraltar s'ar fi putut construi două mari hidrocentrale electrice, cari ar fi furnizat câteva milioane de HP energie electrică. O altă idee a arh. Soergel este și aceia de a se ajunge la umezirea artificială a pustiului Saharei.

Realizarea acestor proecte uriașe ar costa cam 32 miliarde de mărci.

Este greu de spus dacă și când se vor realiza planurile acestea. Și vechiul plan de construcție a unui tunel pe sub Gibraltar rămâne mereu ca atare, ca și planul de a lega printr'un tunel Franța de Anglia.

Importanța legei pentru distrugerea hibrizilor viticoli

Lămuriri date de dl. av. I. Axinte

Legea hibrizilor a produs după cum era și firesc o vie animație în rândurile celor interesați. La prima vedere puțini au fost aceia care și-au putut da seama de importanța și foloasele acestei legi pentru interesele economice sociale ale țării.

De aceia am găsit cât se poate de nimerit de a ne adresa distinsului avocat ieșan d. I. Axinte, membru de frunte al Sindicatului Viticol și unul dintre prețioșii colaboratori ai legei hibrizilor în vigoare, care ne-a furnizat un bogat și interesant material informativ și documentar asupra acestei legiuni.

Un avantaj economic

„După promulgarea și sancționarea legii de scoatere a hibrizilor, ne spune d. av. Axinte, două lucruri importante pot anima opinia publică : sub raportul fiscal și sub raportul igienic, economic și social.

Din punct de vedere al economiei naționale această lege produce un mare avantaj trezoreriei statului, pentrucă taxa forfetară aplicată de hectar pe întinderea cultivată de vie nobilă, aduce în buget o sumă fixă și anticipat cunoscută.

Și cu acest buget fix se pot realiza o serie întreagă de îmbunătățiri cu caracte, viticol, ca : plata hibrizilorr asigurările pentru prevenirea grindinei, etc.

Un alt motiv favorabil fiscului e și faptul că de acum înainte nu vom mai vedea, la țară mii de hectare cultivate cu hibrizi, pentru care până acum statul nu beneficia cu nimic sub forma taxelor la cifra de afaceri, a tranzitului și a celorlalte taxe accesorii.

Totodată dela intrarea în vigoare a acestei legi, nu vom mai găsi la țară fiecare casă transformată într'o crâșmă clandestină, fără plată de brevet, taxă pentru cifra de afaceri.

Importanță sanitară

Legea mai e foarte bine venită și pentru motivul că nu vom mai vedea copii sătenilor noștri bând dimineața în loc de ceai sau lapte—înainte de a se duce la școală—vin de hibrizi fiert care le tulbura mințile, făcându-i inapți învățăturii și stricându-le totodată și sănătatea.

Astfel că, igiena statului e asigurată prin această lege și nu lasată în bătaia vântului ca după vechile legiuiri. Este drept că fiecare e liber să facă ce vrea cu proprietatea sa, dar acest drept se limitează atunci când interese superioare de stat sunt atinse.

Vița de vie la noi în țară a constituit totdeauna o verigă foarte puternică în lanțul și angrenajul economiei naționale. Pe măsură ce hibrizii luau locul vieței nobile, pe aceiași măsură economia generală suferea o diminuare, plasându-se an cu an mai în urmă în raport cu celelalte țări.

Acesta e încă unul din motivele puternice care a îndriduit pe legiuitori să intervie pentru a pune capăt la timp acestei stări de fapt care a transformat lanurile de grâu, porumb, și tot soiul de cereale și uleginoase, în câmpuri întinse de hibrizi care produc băutura ce nu face cinste nici unei țări, dar mai

(Continuare în pagina 2-a)

Inspecțiile inopinate

și vizitele în Ținut ale domnului Rezident Regal Prof. Traian Ionașcu

Domnul Rezident Regal a făcut inspecții în Ținut, în zilele de 22 și 24 Aprilie a.c.

La comuna Poeni jud. Iași, la verificarea casei a găsit o lipsă care n'a putut fi justificată. S'a dispus luarea de măsuri pentru sancționarea casierului.

In comuna Munteni de Jos jud. Vaslui, s'a constatat că acțiunea gospodărească este inexistentă, actuala conducere a primăriei, neavând nici un fel de inițiativă în acest scop.

Preotul plășei n'a mai efectuat nici o inspecție la această comună de la data de 6 Ianuarie a. c. așa cum reesă din condica de inspecție.

In aceiași comună învățătorul Ion Pivniceru a organizat sărbătorirea patronului străjăriei „Sf. Gheorghe" cu anticipație în cursul zilei de Sâmbătă 22 crt. pentru ca Luni dim. elevii școalei să fie lăsați în seama unui elev de curs inferior de liceu, dl. învățător lipsind, în urma unui concediu obținut de la Revizoratul școlar, cu toate că se știe că orice concediu trebue să fie aprobat de Rezidența Regală.

Vizite la Vaslui

La Vaslui s'a vizitat Prefectura unde s'a constatat că toate bugetele comunelor rurale sunt deja verificate și aprobate de dl. Col. Loghin Prefectul județului, văzându-se totodată și destinația dată soldurilor care s'au afectat în principal la drumuri și apoi sub formă de contribuții la asociațiunele comunale.

Trecând la Primăria orașului Vaslui, dl. Primar G-ral I. Râșcanu a expus d-lui Rezident Regal planul de lucrări edilitare pentru 5 ani precum și prima etapă de realizări care constă în pavarea câtorva străzi : M. Kogălniceanu către grădina publică, Str. Eternității, Str. Dr. Staie, B-dul Ferdinand, Str. Lascar Catargi, Str. Racova, Str. Ștefan cel Mare.

S'a mărit grădina publică pentru amenajarea parcului destinat străjerelor și străjerilor, construcția a două băi de cartier, canalizarea și dragarea Bârladului din fața str. Iarmarocului, s'a început o șosea de centură pentru îndrumarea transporturilor grele și menajarea străzii centrale Ștefan cel Mare.

Atât planul cincinal edilitar cât și începutul său de executare au fost întru'totul aprobate de Dl. Rezident Regal, hotărându-se ca Ținutul să subvenționeze lucrările din primul an cu un milion.

Dl. Rezident a vizitat apoi frumosul local al Crucii Roșii, care la Vaslui, este prezidat de Dl. G-ral R[illegible]

(Continuare în p[illegible]

TYP
Purgativ Laxativ

Astăzi Miercuri 26 April
la ora 21.47
pleacă excursia
Iaşi--Bucureşti
DUS şi INTORS
Locuri limitate şi rezervate.
Inscrierile se primesc NUMAI la
Agenţia Wagons-Lits // Cook
Iaşi, Piaţa Unirii
Reîntoarcerea din Bucureşti Vineri seara la ora 23.

Dr. Adrian Ştefănescu
Medic de Spital
Consultă pentru
Boli interne şi nervoase
METABOLISM BAZAL
Consult 4—6 p. m.
Str. Tăutu No. 2
Telefon 2269

Dr. R. DAMSKER
Medic de Spital
BOLI INTERNE
plămâni, inimă, rinichi
Str. Ghica Vodă No. 32

DOCTOR
Elena Preda
Derevici
Medic asistent al Spitalului Socola
Boale nervoase şi ale glandelor cu secreţiuni interne
Analize hormonale. — Diagnosticul biologic alsarcinei — Tratamentul sifilisului nervos
Iaşi, str. Vasile Conta 32
Cons. 4—6 p. m.

Dr. Gancevici
consultă
BOLI DE PIEPT
Str. Lăpuşneanu 19
Luni, Mercuri şi Vineri
între orele 1—4 p. m.

DOCTOR
Alex. Moruzi
Profesor Universitar
Medic Primar Director
Cons. zilnic 4—6 p. m.
Chirurgie generală
Chirurgie nervoasă
Str. Păcurari No. 5
(deasupra farmaciei Căpăţînă)

DOCTOR
Gh. Plăcinţeanu
Medic primar
Director Spitalul Asigurărilor Sociale
Chirurgie şi boli de femei
Cons. 3—5 d. a.
ALEIA ALEXANDRI No. 5

Institut de electro-radiologie medicală
Doctor
Gh. Costin
Specializat la Paris şi Viena
Medic la disp. p. Profilaxia tuberculozei şi Asig. Sociale Iaşi
Consult. medicale, radioscopii, radiografii, plămâni, inimă, stomac, ficat, rinichi, oase etc.
CONSULT 3—5 p. m.
S'a mutat în str. Vovidenie No. 12 Telefon 1372

Dr. M. Schwartz
reîntorcându-se în localitate şi a reluat consultaţiunile pentru *boli interne* boli de piele, sifilis şi venerice în cabinetul d-sale din Str. ALEXANDRI 6

Mica Publicitate

PIERDUT recipisa cu No. 903 din 21 | 6 | 928 garanţie de Lei 400 depuşi a Societ. Comunale de Electricitate Iaşi pe numele Alex. Voiculescu din str. Trantomir 10.
Se declară nulă.

BUCĂTAREASĂ servită caută servici.. Maria Dumitriu str. Săulescu No. 39.

DE VÂNZARE imobilul din str. Apeduc 23, cu tot confortul, Aproape de Piaţa Halei şi centru, având grădină cu pomi tructiferi şi flori.
Condiţiuni favorabile.

UMBRELE bune cu preţuri de 40% mai eftine ca în altă parte cât şi reparaţiuni de tot felul obţineţi LA LEON care s'a mutat în str. I. C. Brătianu 113 lângă farmacia Racoviţă.

DE VÂNZARE casă de raport 4 apartamente. Preţ avantajos. A se adresa proprietar în curte. Ghica Vodă Nr. 13.

De vânzare
teren pentru construcţii, 300 m. p. în regiunea Copou, lîngă clădirea în construcţie a Şcoalei Politechnice. Preţ convenabil. A se adresa la ziar.

DOCTOR
Iosif Goldenberg
medic de spital, întorcându-se din străinătate şi-a reluat consultaţiile pentru
BOLI DE PIELE
SIFILIS-VENERICE
din str. Palat No. 2
Telefon 2156

Dr. M. Avram
Medic de Spital
Consult. 3—7 p. m.
str. I. C. Brătianu 120
Consultă şi operează
Boli Chirurgicale, Boli de femei, Mamoş

De vânzare
casă gospodărească, solidă, 4 odăi, bucătărie, cămări, pivniţă, apă, lumină electrică etc.
Poziţie centrală lângă tramvai şi Hală. Preţ foarte avantajos. A se adresa la ziar.

Cumpăr imediat
casă cu 2—3 odăi localitate, sub 100 de mii. A se adresa Avocat C. Gheorghiu Str. Ralet 2.

VINURI ABSOLUT NATURALE
vechi şi noi, eftine
şi higienic servite
cumpăraţi numai dela depozitul nou înfiinţat în str. Prof. A. C. Cuza 27 (fost Areu) casele Teitler, palatul poştei vechi.

Dacă nu vă puteţi deplasa, telefonaţi la Cinema Sidoli telefon 2059, — şi veţi avea urgent la domiciliul Dvs. vinul dorit.

Casa de semînţerie
Vasile Iordăchescu
IAŞI Piaţa Halei 219
Cea mai sigură casă de semînţerie din Moldova
Aprovizionaţi-vă cu semînţurile cele mai sigure şi bine selecţionate, de orice fel.

TEATRUL SIDOLI **MARŢI 2 MAI 1939**
Vedeta cu renume mondial
orele 9 jum. seara
SIDY THAL şi **ADOLF TEFNER**
în fruntea ansamblului său, care a fost recent sărbătorită la Bucureşti cu ocazia jubileului său de 10 ani de prodigioasă activitate artistică, va da o singură reprezentaţie extraordinară cu cel mai mare succes al stagiunei din Bucureşti
Sărmana fetiţă bogată
Inscenare în 3 acte.
Biletele la casă.
Orchestra L. Adriani şi M. Kreisler

Un reuşit festival muncitoresc

Duminică 23 crt. în cadrul solemnităţilor „Muncă şi voe bună" muncitorii organizaţi în breaslă au purces la alcătuirea unei secţiuni artistice culturală, formată numai din elemente, dotate, dintre lucrătorii şi lucrătoarele fabricilor din localitate,

Casa Poporului din Socola a fost neîncăpătoare pentru mulţimea venită să uită, o clipă, necazurile.

Un program bogat, deschis de cuvântul muncitorului Const. Surugiu, secretarul general ale breslelor din ţinutul Prut, care a arătat cum va decurge activitatea de luminare a puterii muncitoare, datorită bunăvoinţei d-lui prof. Mihai Ralea, ministrul muncii.

Muncitorul V. Simionescu a interpretat ca talent cântoneta lui V. Alexandri: „Şoldan Viteazu"; un cor de muncitori şi muncitoare a executat câteva bucăţi reuşite sub conducerea d-lui Gh. Constantiniu, surorile Segall, s'au produs cu un balet spaniol; excelentă în declamaţii, d-ra Didina Michel dela Asigurările Sociale; doi copilaşi ai muncitorilor, în frunte cu micuţa Lydia, au declamat.

A urmat piesa: „Hanţă Răzeşul" de Vasile Alexandri, interpretarea muncitorilor: G. Cotovanu, P. Simionescu, F. Moscovici, Luca Maria, Gh. Cepul, etc., care a plăcut mult prin reuşita interpretare a muncitorilor.

Festivalul a început şi a inceput şi a luat sfârşit prin intonarea Imnului regal de către corul muncitorilor.

Reuşita acestui prim-festival muncitoresc se datoreşte conducerei şi membrilor breslelor muncitoreşti din Iaşi.

J.

Situaţia disperată a restauratorilor ieşeni
Majorarea taxelor fiscale

Restauratorii ieşeni sunt într'o situaţie disperată, creiată prin majorarea taxelor fiscale la care sunt impuşi: impozit la cifra de afaceri, taxe de brevet, taxe de muzică etc., care sunt ridicate dela 1 Aprilie crt. cu aproape 200 la sută.

Astfel că aceste taxe se totalizează zilnic la sume variind între 400—1500 lei, după cum e clasificat localul de consumaţie, aceste sume întrecând cu mult la unele din localuri chiar media vânzării brute. Numai prin noua taxă de muzică, berăriile din centrul Iaşului sunt impuse anual la o sumă în jurul cifrei de 150 mii lei.

Neputând face faţă acestor mari impuneri, patronii de berării, restaurante şi bodegi din localitate au ajuns să fie siliţi de a sacrifica orice fel de muzică în local, (orchestră sau lăutari) pentru a putea măcar să se scutească de taxa respectivă pentru muzică.

In acest sens patronii localurilor din centru: Stănică Cojocaru (berăria „Luther"), N. Marcoci (berăria „Bragadiru"), N. Stoicescu („Corso") şi Gh. Ştefănescu (restaurantul „La Pavilion") au semnat o convenţie prin care se obligă, ca de la 5 Mai crt. în localurile respective să nu mai fie nici un fel de muzică.

In prealabil în urma acestei obligaţii au şi dat preavis orchestrelor existente.

S'au făcut copii de pe aceste convenţii care au fost depuse la Camera de Comerţ şi Sfatul Negustoresc.

Dacă în caz contrar că nu se revine asupra acestor măsuri, de a se reduce sau chiar anula taxele de muzică şi de a se micşora şi celelalte taxe aplicate la cifra de afaceri şi la brevete, publicul ieşan se va vedea în situaţia de a nu mai fi nici un local de petrecere cu muzică, la Iaşi.

C. D.

Acte de Notariat

La tribunalul comercial s'au autentificat următoarele acte:

— Raşela şi Isidor Marcovici vând soţilor Cristina şi Neamţu imobilul situat în str. Sevastopol 10 cu suma de 25 mii lei.

— Anton Anghel împrumută dela Balaşa Barbu suma de 150 mii lei ipotecând imobilul din Şos. Manta Roşie 4.

— Manase Canter vinde lui Grigore Horodinschi teren situat în str. Platon 10 cu suma de 30 mii lei.

— Petre Ivanov vinde soţilor Irina şi Platon Pancratov imobil situat în str. Lipovană 15 cu suma de 510 mii.

— C. Crupenschi vinde soţilor Eugenia şi Preot N. Gheorghiu teren situat în str. Ştefan cel Mare 38 cu suma de 125 mii lei.

—Lucreţia şi M. Botez împrumută dela Banca Unirea suma de 90 mii lei ipotecând imobilul din str. Păcei 5.

— Alex. Popescu vinde Eugeniei Popescu şi Gh. Apostol jumătate din imobilul din str. Sărărie 34 cu suma de 15 mii lei.

— Casa de Economie şi ajutor P. T. T. Bucureşti vinde d-nei Elena Curcunchi imobilul situat în str. Fătu 10 cu suma de 100 mii lei.

Inspecţiile inopinate

şi vizitele în Ţinut ale domnului Rezident Regal Pro. Traian Ionaşcu

(Continuare din pagina I-a)

prin străduinţa căruia s'a construit. Cu un fond numai de 1.100.000 s'a putut realiza un dispensar, sala de consultaţie farmacie, baie populară gratuită 12 duşuri, 4 cabine cu cadă luxos amenajate, sala pentru consiliu, sala de medicamente, lenjerie, depozite pentru cantinele Crucei Roşii, magazii pentru măşti anti-gaz. S'a vizitat apoi Mausoleul din cimitirul din Vaslui, închinat cultului eroilor şi noua amenajare dată cimitirului.

S'a vizitat apoi halele, unde domneşte o curăţenie exemplară şi unde s'a probat a se amenaja încă o piaţă de zarzavaturi împletind atât de fericit utilul cu estetica edilitară. Dl. Rezident Regal a elogiat frumoasele realizări pe teren ale d-lui Gral Râşcanu, primarul oraşului, şi care constitue o pildă vie,—de modul cum un gospodar se poate confunda cu interesele obşteşti.

Informaţiuni

x Instalarea nouei comisii dela Camera de Comerţ a fost amânată pentru Duminică 30 Aprilie, orele 11 dimineaţa.

x In ziua de 1 Mai are loc la Bucureşti un mare congres meşteşugăresc şi al salariaţiaţilor sub preşedinţia d-lui ministru M. Ralea.

Breslele din ţinutul Prut vor trimite delegaţii la acest congres.

x In ziua de 14 Mai are loc adunarea generală a Societăţii „Caritas-Humanitas".

Delegaţia Baroului
la parastasul pentru N. Maxim

Sâmbătă la ora 10 dimineaţa la Biserica Mitocul Maicelor, se va oficia un parastas pentru 40 de zile dela moartea lui Nicu Maxim.

La acest parastas d. av. Petru Pogonat decanul baroului a delegat pe următorii avocaţi: D. Dimitriu, C. Toma, Emil Ceicovschi, Gr. Teodoru, Jenică Popovici, Bobiţă Velciu, Vasile Pavel, Petre Ştefan şi Em. Marcu.

SPORTUL

Textila--Victoria 0--0
Aquila-Ateneul Tătăraşi 2-0 (2-0)

Duminică deşi timpul n'a permis mai multor sportivi să se deplaseze la Parcul Sportiv, totuşi cei ce au venit au putut să admire două partide viu disputaţi.

In deschidere au jucat juniori Aquilei şi Ateneului Tătăraşi, pentru campionatul districtual. Jucători Aquilei mai rutinaţi au reuşit să învingă Ateneul, care au făcut totuşi un joc destul de frumos.

Rezultatul a fost de 2--0 prin punctele marcate do Abraşu.

S'a remarcat apărarea Ateneului prin Mărgărit Gh. halful dreapta care este un element promiţător şi fundaşul Collea. Din înaintare s'a evidenţiat Asbiovici. Dintre Aquilişti s'au remarcat Matoşeschi, Vergea, Aron şi Chiper.

Al doilea match a fost interesant, dat fiind că Textila vrând să cucerească cele două puncte preţioase ei pentru un loc de frunte în divizia, s'a lovit de dârzenia Victoriştilor care au luptat disperat pentru a câştiga un punct în dauna Textila.

Textiliştii au jucat rumos, spectaculos, dar n'au putut marca fiind urmăriţi de ghinion.

Victoria a jucat într'o apărare bună însă a avut o înaintare care n'a corespuns.

S'a remarcat dela Textila Pavlovschi—Fleaca şi Glaser iar dela Victoria, Gheorghiu (cel mai bun din apărarea Victori), Vizitiu un bun half centru, portarul Orhei care a avut o zi bună precum şi Zaharia

BORAX

De când beau Vinul Beceanu,
Fac mâncare cu cazanu.
Somnu-i bun, foamea-i crescută
Şi puterea cât o sută.
Depozit: Farmacia Dr. Beceanu Piaţa Halei Iaşi

Stiri judiciare

Terminarea instrucţiei în crima de la Breazu

Cercetările în jurul crimei descoperită în pădurea Breazu au fost terminate.

Judecătorul de instrucţie a audiat toţi martori în această afacere, care în curând va trece spre judecare la Curtea Criminală..

Cei trei inculpaţi în această afacere, moaşa Elena Nicolau, învăţătoarea Maria Oläeru şi şoferul Vanti Massari au făcut d-lui judecător de Instrucţie cereri de punere în libertate.

Magistratul instructor urmează a rezolva astăzi aceste cereri.

Proces pentru revizuire de cetăţenie

La tribunalul local s'a judecat recursul parchetului în procesul de revizuire privitor pe D. Ceagoschi di Tg. Sculeni.

Instanţa s'a pronunţat în lipsa revizuitului, admiţând recursul parchetului şi dispunând ştergerea acestuia din registrele de cetăţenie.

Revizuitul prin d. av. C. Sion, a făcut o nouă cerere de revizuire conform procedurei civile şi o acţiune de anularea hotărârei tribunalului prin care s'a admis în principiu recursul parchetului şi s'a trecut direct la judecarea fondului.

Tribunalul, a judecat aceste două cereri, urmând a da pronunţarea zilele acestea.

Proces ipotecar

D. Faivel Pincu din str. Smârdan 39 a acţionat în judecata tribunalului pe comerciantul Moritz Axel din str. Smârdan 32.

Reclamantul a împrumutat dela comerciant suma de 7000 lei făcând o ipotecă asupra imobilului din str. Smârdan 39.

D. Faivel Pincu a achitat suma împrumutată, însă comerciantul nu vrea să radieze ipoteca.

D-sa a cerut ca în Justiţie comerciantul să recunoască că i s'a plătit banii şi să fie obligat să radieze ipoteca.

•

Vânzare.—Doamna Lisette Grümberg a cerut tribunalului secţia III, fixare de termen în vânzarea imobilului din Piaţa Halei 15 proprietatea d-nei Zelda Segal.

Garry Cooper
— în filmul gigantic —
Marco Pollo

x La bolile de ficat şi rinichi, luaţi zilnic BORVIZ de BORSEC.

Importanţa legei
pentru distrugerea hibrizilor viticoli

(Continuarea din pagina 1-a)

ales unei ţări agricole cum e a noastră, aducându-i mereu o stirbire a prestigiului său economic.

Semnificaţie socială

Această lege nu e lipsită nici de semnificaţia ei pe tărâmul social. Cu moravurile noastre, cu educaţia politică de până acum, şi povârnişu-social politic pe care alunecam, hibridul poate fi asemănat cu axioma: gaz peste foc.

Legiuitorul hibrizilor nici nu putea face altfel faţă de nouile dispoziţii emanate de constituţia Regele Carol II-lea. O adaptare şi o sincronizare a legilor ordinare cu principiul „fundamentul legilor", trebuiau să vină şi au venit.

Viaţa socială în ultimul timp s'a liniştit şi a intrat în făgaşul normal şi constructiv prin abolirea partidelor poli, tice. Trebuia desfiinţat şi celălalt element tulburător avieţii sociale: hibridul. Şi nu se putea o măsură mai înţeleaptă decât acea luată pentru desfiinţarea lui. Acel raport elementar, de cauzalitate la efect, impunea această măsură.

Desfiinţarea hibrizilor are aceiaşi însemnătate — pentru viaţa socială şi politică, ca şi partidele politice. Căci numai aşa naţiunea muncitoare şi plugărimea română va păşi pe drumul muncii, al solidarităţii sociale, al înfrăţirii şi al bunei cuviinţi în raporturile dintre oameni.

Numai aşa statul intră în drepturile lui băneşti şi începe şi pentru dânsul epoca de redresare a prestigiului economic, plasându-se printr'o selecţionare în producţie—cât şi în valorificare—printre centrele economice europene, faţă de care rămăsese aşa de mult în urmă.

Dispărând otrava socială (politica) trebuia să muncim cu toţii să dispară şi otrava aceasta organică—hibridul—care a contribuit la slăbirea minţii a sănătăţii şi a solidarităţii.

De aceea celor care s'au arătat nelămuriţi până acum, le amintesc că o măsură nouă nu trebuie criticată, ci aprofundată, înţeleasă, pentru ca toţi ca unul să ajutăm la ajungerea scopului urmărit.

Şi fiindcă vorbim de producătorii direcţi, ne întrebăm ce se va face cu golul lăsat de scoaterea hibrizilor. In primul rând trebuie să se ştie că aceasta nu e o problemă aşa de grea, deoarece cele mai bune pământuri, de cereale, uleiginoase, zarzavaturi etc., au fost transformate în producătoare de hibrizi. Dacă am lua de exemplu inul şi cânepa, ocre într'o vreme se cultiva aşa de mult la noi şi am vedea că în prezent acestia sunt aproape dispărute de pe oboare, iar că ţăranul român poartă cămăşi de cit şi pânză cumpărată dela oraş, ne putem da seama cât de utile vor fi terenurile rămase după scoaterea hibrizilor.

Deasemenea în aceste terenuri libere vor putea intensifica producţia de pomi fructiferi şi nu vom fi siliţi ca până acum să importăm fructe din străinătate şi să plătim 50 lei kilogramul de mere din California. Tot aşa vom avea oboare libere, pentru grâu, secară etc.

Astfel că legea hibrizilor ne obligă să ne asociem, să producem şi să valorificăm „standardizat".

•

Precum se poate vedea cele expuse mai sus de către d. av. I. Axinte, vor şterge orice urmă de patimă sau nedumerire din creerul şi sufletul celor interesaţi direct şi indirect prin crearea acestei legi.

COSMA DAMIAN

CITIŢI „OPINIA"

Instalarea noilor președinți ai Camerilor de Agricultură

In ziua de 4 Mai va avea loc la Camera de Agricultură din Iași solemnitatea instalărei tuturor președinților și membrilor Camerelor de agricultură din ținutul Prut.

La această solemnitate va participa și d. profesor Traian Ionașcu Rezident Regal.

Distrugerea hibrizilor

Camera de Agricultură a primit o serie de dispoziții dela Ministerul Agriculturei și Domeniilor în ceiace privește distrugerea viilor de hebrizi (producători direcți).

Astfel toți proprietarii de vii cari vor scoate acum hebrizi vor fi despăgubiți imediat, plătindu-li-se suma de 3000 lei de fiecare hectar.

Comisiunea pentru acordarea despăgubirilor va fi formată din: șeful serviciului agricol al județului, un delegat al Sindicatului viticol, reprezentantul Camerei de Agricultură, primarul și notarul Comunei unde s'au distrus hibrizi.

Nu se acordă despăgubiri acelora cari n'au declarat la primăriile respective că au vii cu hibrizi în cele 60 zile acordate începând de la data de 27 Martie 1936.

Toți proprietarii de vii de hibrizi cari vor să-i distrugă imediat, vor adresa câte o petiție la serviciul agricol al județului sau primăriei comunei respective.

Premii pentru agricultori

Pentru încurajarea bunilor gospodari din județul Iași, serviciul agricol județean, a instituit un concurs pentru a acorda premii locuitorilor care au cele mai frumoase gospodării.

S'au acordat premii în valoare de 17.500 lei la 30 buni gospodari din județul Iași.

Noua conducere

Astăzi dimineață a avut loc la Camera de Agricultură depunerea jurământului comitetului de conducere al Camerei de sub președinția d-lui Mircea Bădărău.

Serviciul Agricol și veterinar al Județului Iași se mută peste câteva zile la Camera de Agricultură.

Atentatele din Anglia

Teroriștii irlandezi își continuă acțiunea lor, provocând atentate în toate orașele Angliei.

In ultimul timp au explodat bombe în mai multe cabine telefonice

Iată o asemenea cabină, pe o stradă londoneză.

Premii pentru lucrări executate de ucenici

Duminică după conferința ținută la Camera de Muncă de către d. prof. Andriescu-Cale, d. N. Dimitriu președintele Camerei de Muncă a împărțit la 19 ucenici premii pentru diferite lucrări de artă executate de aceștia.

S'a împărțit suma de 3100 lei următorilor ucenici:

Premiul I Elena Vatmanu, Nec. Pastuhov și Ion Raicu; premiul II Maria Opaiț Gh. V. Lungu și Iordache Alexandrina; premiul III Luchian Lucia, Ion Luchian, Marius Kimmel, Ioan Vorenciuc și Andrei Natiburei.

Lucrările premiate au fost oprite pentru expoziția ce urmează a se face de către Camera de Muncă.

In luna Septembrie a. c. la Camera de Muncă va avea loc un mare concurs pentru premierea celor mai bune lucrări executate de ucenicii din ținutul Prut.

Pentru apărarea hotarelor și armata țării

Dl. Armand Călinescu, Președintele Consiliului de Miniștri a primit următoarele telegrame:

Membrii Băncii populare „Muncitorul" din orașul Buzău, întruniți în adunarea generală, convinși că în actualele vremuri pline de îngrijorare când dușmanii din afară vor schimbarea hotarelor țării noastre și micșorarea patrimoniului nostru național lăcut cu atâtea jertfe, găsim că singurul mijloc de apărare este armata țării și întăriturile de orice fel puse în serviciul apărărei noastre, socotesc momentul cel mai potrivit a da din bunul lor adunat cu multă trudă la această bancă suma de lei 10.000 pentru întărirea frontului de Vest, întărirea granițelor țării noastre, înzestrarea armatei cu tot ce-i trebuie și mai ales înaltă înțelepciune a Majestății Sale Regele Carol II și a conducătorilor, actuali vor putea face față cu prisosință oricăror pericole ce s'ar ivi.

PREȘEDINTE,
Gabriel Negulescu

CONTABIL,
Gh. Ciolan

*

Membrii Corpului Didactic și administrativ al Liceului Regele Carol II din Bolgrad în dragostea lor nesfârșită față de Suveran și Patrie contribuie cu modestul lor salar pe o zi din leafa pe Mai pentru înzestrarea armatei, singura chezășie a unității și integrității naționale, rugându-vă să binevoiți a dispune să ni se comunice modalitatea de depunere.

DIRECTOR,
Ion Botez

x La o masă copioasă nu trebue să lipsească „Borvizul de Borsec".

Contra constipației și consecințelor ei

Leo-Pills s'a dovedit de ani de zile extrem de eficace prin efectul său sigur, punctual, nedureros și absolut nevătămător. Același rezultat satisfăcător chiar după o întrebuințare îndelungată. **Leo-Pills** laxativ pur vegetal.

În cutii de 20 și 60 pilule.

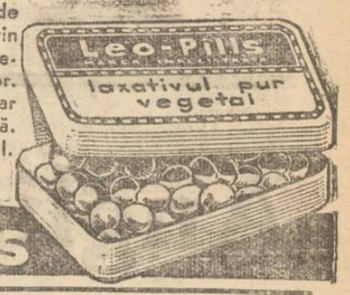

Leo-Pills

Nu uitați că cel mai bogat asortiment de:
Perdele, Rodieuri în benzi colorate de mătase și simple, Etamine, Covoare, Preșuri, Cuverturi, Fețe de mese, Plușuri, Stofe de mobile, Pături, Linoleum, Mușamale, Albituri, Sloruri după măsură —— GĂSIȚI LA

Maurice Felix

IAȘI STR. ȘTEFAN CEL MARE No. 13 Tel. 1205

Informațiuni

x Fascinantă și provocătoare Viviane Romance a realizat cel mai frivol film de până azi de până azi „Neapole sub sărutul focului" cu celebrul cântăreț Tino Rossi și frumoasa Mireille Balin. De Luni 1 Mai la „Scala".

x **Dl. Dr. Filip Stein,** medic de spital, specialist în boli și operații genito-urinare, reîntorcându-se în localitate și-a reluat consultațiile în Strada Cuza Vodă 14.

x 200.000 artiști au fost utilizați pentru realizarea unei capo d'opere cinematografice „Marco Polo" cu Gary Cooper și Sigrid Gurie.

x Desfacerea de vinuri din str. Prof. A. C. Cuza No. 27, casele Teitler (fostă Poșta veche) a pus în vânzare specialități rare de vinuri vechi și noi cu prețuri simțitor de reduse.

x Cel mai scump plătit artist de cinema din America este azi Gary Cooper, care deține rolul principal în filmul epocal „Marco Polo".

x Pentru comenzi de BORVIZ DE BORSEC, adresați-vă reprezentantului societății, — Dl. Vasile Mândru, la cinematograful „Sidoli", telefon 2059 și la biroul de agentură și comision Mândru, tel. 1516.

x Cea mai frumoasă, frivolă și provocătoare femeie din film s'a dovedit Viviane Romance în cea mai reușită realizare a ei „Neapole sub sărutul focului". De Luni 1 Mai la „Scala".

x Înainte de a vă cumpăra vin, treceți și gustați vinurile dela deslacerea din str. A. Cuza No. 27, casele Teitler (fostă Poșta veche).

x Voie bună și sănătate căpătați bând regulat „BORVIZ DE BORSEC".

x Celebrul roman „Marco Polo" a fost realizat în film de americani. In rolurile principale au fost utilizați Gary Cooper și noua descoperire Sigrid Gurie.

Cinema SIDOLI

AZI

VIVIANE ROMANCE

alături de

JEAN GABIN
Charles Vanel

în superfilmul francez

5 PRIETENI

un roman trăit de un realism zguduitor.

Al doilea film

UMBRA MORȚII

cu Rita Hayworth și Cugley

Jurnalul „Paramount"

Toate biletele de lavoare și reducere suspendate.

Vând avantajos

teren 700 m. p. în stațiunea climaterică Bugaz (Cetatea-Albă) în plin centru, vis-a-vis de grădina publică. 20 m. de plajă, 100 m. de gară. *Minunat p. Sanatoriu, dispensar, hotel restaurant, vilă etc.*

Adresa: Av. C. Gheorghiu, Ralet 2

Procesele judecate la Tribunalul Militar

Inaintea tribunalului militar al Corpului 4 Armată, a venit spre judecare procesul individului Voliuchin Ion din Yambole (Rusia), acuzat de trecere frauduloasă a frontierei și tentativă de spionaj. Spionajul fiind considerat crimă, s'a format următorul complet special: d. colonel Munteanu președinte, d-nii Lt. Col. Strat, maior Lateș, cpt. Popovici și Bianchi, judecători; procuror d. maior Burada.

Inculpatul Voliuchin este acuzat că în seara de 29 Octombrie 1938, a trecut frauduleos Nistrul în Românie, cu misiunea de a se duce la Soroca, de unde a luat un plic pe care trebuia să-l ducă autorităților de spionaj din Yombole.

La înapoiere a fost prins și arestat.

D. maior Burada, în acuzare a cerut pedepsirea exemplară a acuzatului.

In apărare a vorbit cu multă însuflețire dl. cpt. Onofrei, din 13 Dorobanți, apărător din oficiu.

Tribunalul deliberând a adus următoarea sentință: condamnă pe Voliuchin la 5 ani muncă silvică, 5 ani degradare civilă și expulzare la terminarea pedepsei.

*

Același complet a judecat procesul serg. instructor Teletin Constantin din Școala de Subofițeri jand. Drăgășani, învinuit de tentativă de crimă.

Ordonanța definitivă arată că în ziua de 3 August 1938, serg. instr. Teletin a tras două focuri de revolver asupra lui Ion Grigoriu, pe care l'a rănit la brațul stâng și piciorul drept.

Inculpatul a fost judecat de tribunalul militar al Diviziei 21 Inf. și condamnat la 1 an închisoare și 1000 lei cheltueli de judecată.

Făcând recurs, Curtea Superioară de Justiție Militară, i-a casat sentința trimițându-l la tr b. Corpului 4.

După rechizitoriul d-lui maior Burada, a pledat în apărare d. av. N. Rodoș. D-sa a cerut schimbarea calificativului, de tentativă de crimă, în cel de vătămarea integrității corporale.

Tribunalul deliberând a dispus schimbarea, calificativului și a condamnat pe jand. serg. instr. Teletin la 3 luni închisoare și 1000 lei cheltueli socotindu-i prevenția.

Inculpatul a făcut recurs.

*

In complet obșnuit, a urmat judecarea mai multor procese.

Primul al lui Gh. Avădănii din Mihălășeni-Botoșani, acuzat de ultraj cu lovire contra primarului comunei.

Apărarea prin d. col. Dobrovici, a arătat nevinovăția inculpatului.

Tribunalul l'a condamnat la 3000 lei amendă.

Tribunalul a condamnat apoi pe p'ut. pensionar Ion Pintilie și Gh. Tănasă din Botoșani la câte 500 lei amendă pentru ultraj cu lovire; tot pentru același fapt; Mihai Șerban din Roman la 1000 lei și Stanciu Th. din Cozieni-Roman la 500 lei amendă.

Locuitorul Petrache Popa din comuna Ciurea-Iași, acuzat de tâlhărie și amenințare cu moartea, a fost condamnat, în lipsă, la 1 an închisoare, 2000 lei amendă și 3 ani interdicție.

Ultimul proces a fost al preotului Iancu Grigoraș din Cornești-Iași acuzat de ultraj cu lovire și injurii.

In urma pledoariei d-lui av. Rodoș' inculpatul a fost achitat.

AL. VIFOR

x Jumătate miliard a costat filmul extraordinar „Marco Polo" cu artistul fenomenal Gary Cooper și noua descoperire a ecranului Sigrid Gurie.

Razie pentru prinderea banditilor din Ticău

Cum s'a produs atacul.—Starea victimelor.

Am relatat în numărul de eri al ziarului nostru atacul banditesc din cartierul Țicăul de jos. Iată cum s'au petrecut lucrurile:

In noaptea de Luni spre Marți pe la orele 3 și jumătate, băcanul Gh. Tudusciuc din Str. Țicăul de jos 2, care locuiește singur, a fost trezit din somn de cinci indivizi mascați, care l'au somat cu revolverele, cerându-i bani.

Băcanul s'a năpustit asupra lor. Insă a fost pus repede în imposibilitate de a face vre-o mișcare...

După ce l'au legat burduf, hoții au început să-l lovească cu cuțitele pentru a spune unde are bani.

Tudusciuc a arătat hoților unde se găsește avutul său.

Indivizii au scos dintr'un sac de subt pat suma de 80.000 lei, iar din prăvălie au mai ridicat produse C. A. M. în valoare de 32.000 lei.

Il omorâm sau nu?

După ce au intrat în posesia prăzei hoții au ținut o consfătuire în fața negustorului, punând la cale asasinarea lui, spre a se șterge orice urmă.

Negustorul a început să se tânguiască implorând milă.

Din cauza divergenței de păreri s'a renunțat la asasinarea lui Tudusciuc. Acesta a fost legat de pat și i s'a astupat gura cu un cearșaf spre a nu da alarma, după care hoții s'au făcut nevăzuți.

Lupta cu gardienii

In timp ce veneau cu prada dinspre Țicăul de Jos spre Moara de Vânt, pe str. Brândușa în dreptul casei cu No. 64, au fost întâmpinați de gardianii publici A b a Const. și Ivanof Fodea, care erau în căutarea unor răifăcători.

Gardienii văzând în plină noapte trei indivizi cu pachete i-a somat să stea.

Drept răspuns bandiții au început să tragă cu revolverele asupra gardienilor.

Aceștia au ripostat. Unul din gardieni Albu Const. a fost lovit în piciorul drept.

In timp ce celălalt gardian încercă să-și ajute camaradul răniț, hoții s'au făcut nevăzuți lăsând parte din pradă—un săculeț cu monede metalice.

Un agent polițienesc Tănase Dumitru atras de împușcături s'a luat după răifăcători.

*

Intre timp Tudusciuc a reușit să se deslacă de legături și să dea alarmă. Au sosit vecinii care au deslegat pe negustor.

*

Trei indivizi necunoscuți au atacat cu focuri de revolver cu un ceas mai târziu pe gardianul public Zancânu la intretăerea străzei Lascar Catargiu cu str. Ianov.

Razia de astănoapte

Conducătorii poliției au ținut eri o importantă constătuire.

Dl. Gh. Leahu, chesiorul poliției, a decis să se facă razii în tot orașul.

Prima razie s'a făcut astănoapte, cu care prilej s'au operat mai multe arestări.

*

Gardianul Albu, a fost internat în clinica de urgență a spitalului „Sf. Spiridon" unde a fost supus unei operații de către d. dr. Lucinescu.

Tudusciuc, a fost pansat la Spitalul „Sf. Spiridon" după care a fost audiat de către d. Căpriță șeful biroului judiciar

Identificarea făptașilor

S'au căpătat indicii precise asupra răifăcătorilor încât orice încercare de a se ascunde n'are nici un rost.

Ei vor fi prinși cât mai curând.

*

Ținem să arătăm încă odată dificultățile cu care se luptă chestura locală, care deși are elemente valoroase, și un conducător eminent d. chestor Leahu, n'are personal suficient pentru a putea asigura paza unui oraș atât de întins.

REP.

Informațiuni

x Consiliul facultății de litere a recomandat pe d. N. Grigoraș, ca secretar al Seminarului de istorie generală, de pe lângă catedra d-lui prof. Ilie Minea.

x Ministerul Apărărei Naționale, a făcut cunoscut d-lui I. Șoarec subdirectorul Creditului U.ban Iași, că l'a numit în comisia de recepționare a pieilor necesare fabricilor ce lucrează pentru ministerul Armatei.

x **Siropul Iodotanic Dr. Ratianu** aprobat de Consiliul Sanitar Superior, se recomandă cu mare succes copiilor lymfatici, anemici, scrofuloși și rachitici pentru purificarea și regenerarea sângelui, înlocuind Untura de Pește. Nu produce jodism. Depozit Farmacia Dr. Ratianu, str. Cuza-Vodă 83.

Dărâmarea imobilului Gratz

Am anunțat că Primăria Iași, a avertizat chiriașii imobilului Gratz din str. Brăteanu colț cu str. I. G. Duca, să se mute din apartamentele lor, căci imobilul urmează a fi dărâmat pentru insalubritate.

Toți chiriașii, în fața avertismentului Primăriei s'au mutat:

Proprietarul imobilului, d. I. Grat a făcut cunoscut serviciului tehnic, că începând de mâine, va pași la dărâmarea imobilului. Va începe cu dărâmarea părețului ce dă în Piața Sft. Spiridon și apoi tot șirul de apartamente din curte, astfel că în scurt timp locul va fi curățat. Vor rămânea numai câteva locuințe, în colț cu str. I. G. Duca.

Preferați cel mai bun antinevralgic DALIN

PIERDUT Cartea Chitanță Asig. Sociale No. 001153 pe numele de Vasile Pădureru din Iași str. Păcureț 3.

Se declară nulă.

VIN NEGRU VÂRTOS
„ ALB
„ VECHIU
„ NOU

cumpărați dela depozitul din strada *A. C. Cuza Nr. 27* (CASELE TEITLER) fosta poșta veche

Astăzi seara

la ora 21.47

pleacă excursia

IAȘI-BUCUREȘTI

dus și înapoi

cu 50% reducere pe C. F. R.

organizată de Agenția Wagons-Lits//Cook

Locuri limitate

Intoarcerea Vineri seara

Informațiuni la Agenția Wagons-Lits//Cook Iași, Piața Unirii 1

x Filmul dragostei și războiului „Insula văduvelor" cu Marcelle Chantall, Pierre Renoir, Line Nero. Azi la Scala.

ADMIRATĂ PRIN
CREMA DE LĂCRĂMIOARE

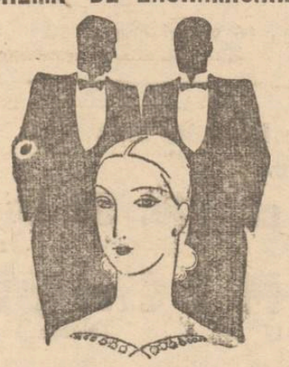

Dep. Farmacia Dr. Beceanu Piața Halei

Azi la „PHOENIX" Cel mai mare film al timpurilor

O realizare gigantică. — O producție technicoloră unică. —

ROBIN HOOD

O poveste fantastică de dragoste, în cadrul unor aventuri istorice din cele mai pasionante **cu Erroi Flynn și Olivia de Havilland**

Al doilea film — O revistă superbă americană

PARIS MELODY

Un program formidabil de plin sezon cinematografic!

ULTIMA ORA

Desfăşurarea evenimentelor

Anglia a trimis un memorandum la Berlin

Londra 26. — Cercurile politice arătau aseară peculoarele Camerei Comunelor că guvernul va anunţa chiar astăzi introducerea serviciului militar obligator.

Noua lege va fi anunţată întâi în Camera Comunelor şi apoi în Camera Lorzilor.

Agenţia „Reuter" anunţă că după consiliul ministerial de aseară, introducerea serviciului militar e un fapt îndeplinit.

E probabil că astăzi să se ţină un nou consiliu de miniştri.

Cercurile parlamentare arată că vor fi obligaţi a face serviciul militar tinerii între 18 şi 23 ani.

Ei vor face o perioadă de instrucţie de 4 luni, după care vor face parte din armata teritorială 4 ani.

Un memorandum englez adresat Germaniei

Paris 26.— Agenţia „Havas" anunţă din Londra că dl. Hendersson, ambasadorul Angliei la Berlin, care a plecat la postul său, va avea mâine o întrevedere cu dl. Von Ribbentrop, căruia îi va remite un important memorandum din partea guvernului englez.

Ziarul „Daily Mail" arată că acest memorandum examinează situaţia europeană şi fixează poziţia Angliei faţă de problemele în actualitate.

Anglia gândeşte încet dar hotărăşte repede

Paris 26.—Corespondentul din Londra al ziarului „Le Figaro" crede că ambasadorul Marei Britanii va informa pe d. von Ribentrop asupra intenţiei Angliei de a introduce o formă de recrutare, dar că această măsură nu este îndreptată împotriva Germaniei. Se mai poate ca guvernul german să fie prevenit de apropiata intrare în guvern a d-lor Churchill şi Eden. El va fi pus deasemeni în cunoştinţă, înainte de întrunirea Reichstagului, de intenţiile paşnice ale Angliei, dar şi de hotărârea ei de a rezista la orice nouă încercare de agresiune, hotărâre care se manifestă nu numai prin garanţii de asistenţă, ci şi prin măsuri de redresare militară.

Excelsior scrie că Anglia gândeşte încet dar se hotărăşte repede şi, odată hotărârea luată rămâne de nesdruncinat. Lumea întreagă, încheie ziarul, nu poate să-şi exprime decât admiraţia şi respectul pentru hotărârea Angliei de a încununa opera de securitate europeană punând în slujba acesteia întreaga sa putere.

Convocarea unei conferinţe la Londra n'are şanse

Londra 26. — In şedinţa de eri a Camerei Comunelor, un deputat conservator a întrebat dacă, în urma mesagiului de pace al preşedintelui Roosevelt, guvernul englez a luat iniţiativa convocării unei conferinţe la Londra.

Subsecretarul de Stat la externe a arătat că dorinţa de pace a tuturor popoarelor este împărtăşită şi de Anglia.

Insă convocarea d-lor Hitler şi Mussolini la Londra n'ar avea nici o şansă de realizare, astfel că iniţiativa e zadarnică.

Şi ambasadorul Franţei a plecat la post

Paris 26. — Dl. Daladier a avut eri după amează o întrevedere cu dl. Coulondre, ministrul Franţei la Berlin.

Aseară, dl. Coulondre a plecat să-şi ia postul în primire.

Măsuri în Franţa

Paris 26. — Monitorul Oficial de azi dimineaţă publică un decret prin care se urmăreşte reprimarea propagandelor străine.

Decretul se referă la toţi cei care ar primi din străinătate, direct sau indirect, sub orice formă şi cu orice titlu, fonduri de propagandă şi care se dedau la propagandă politică.

Contravenienţii vor fi pedepsiţi cu închisoarea dela şase luni la cinci ani, şi cu amenda dela o mie la zece mii de franci.

Art. 2 al decretului reglementează primirea fondurilor străine: „Oricine primeşte, direct sau prin persoane interpuse, fonduri destinate să remunereze cooperarea la publicitate, trebue ca în opt zile începând de la data plăţii, să declare aceste sume la prefectura domiciliului său, sub pedeapsa amenzii de la 100 la 1000 de franci.

Campaniile de presă

Paris 26.— Monitorul Oficial publică decretul lege prin care se modifică articolele 32, 33, şi 60 din legea dela 29 Iulie 1881, privitoare la libertatea presei.

In expunerea de motive ce însoţeşte decretul se arată „că menţinerea libertăţilor publice trebuie să se concilieze cu salvgardarea interese or colective".

In acest scop se interzice orice companie care ar duce la deslănţuirea urei între cetăţeni.

In aşteptarea discursului d-lui Hitler

Berlin 26.—Reichstagul a fost convocat pentru Vineri 28 Aprilie, ora 12 când va vorbi Fuehrerul Hitler.

Şedinţa se va ţine la Opera Kroll.

Dl. dr. Goebbels a dat următoarea proclamaţie:

„Fuehrerul răspunde lui Roosevelt. La 28 Aprilie, la ora 12, el va vorbi în faţa deputaţilor Reichstagului Germaniei Mari, adreându-se astfel poporului german şi lumii.

Toţi germanii vor asculta discursul Fuehrerului la microfon. Audiţiile în comun în întreprinderi vor aduna între orele 12 şi 13.30 pe şefii întreprinderilor şi pe colaboratorii lor.

Spre a se da tuturor lucrătorilor compatrioţi posibilitatea de a asculta discursul Fuehrerului, magazinele vor fi închise în acest timp. Tineretul german va asculta discursul în cadrul manifestaţiilor din şcoli.

Oricine nu e în măsură de a asculta discursul acasă sau la vecini, va avea această posibilitate în săli, hanuri, teatre şi cinematografe. Oficiile de propagandă ale partidului au luat măsurile necesare".

Washington 26. — Corespondentul agenţiei Reuter transmite:

In cercurile diplomatice se crede că d. Hitler va cere să fie satisfăcute cererile economice şi coloniale ale Reichului înainte de a da garanţii cu privire la neagresiune.

Aceste cercuri afirmă că preşedintele Statelor Unite nu are de gând să se lase prins în acest fel întrucât el nu poate, din punctul de vedere al politicei internaţionale, să ceară Angliei şi Franţei să facă concesiuni unilaterale.

O desminţire germană

Berlin 26.—Agenţia DNB. transmite:

„Sunday Chronicle" află din Varşovia că şase persoane ar fi fost omorâte şi 50 rănite într'un oraş nu departe de Memel, ocupat de germani. Ţăranii s'ar fi revoltat în acea localitate contra „sistemului nazist". Soldaţii germani ar fi tras în mulţime. Peste 500 de ţărani ar fi fost trimişi în tabere de concentrare.

Aflăm din sursă competentă că această ştire este lipsită de orice temeiu. Ea porneşte din acelaş isvor din care au pornit de curând şi alte asemenea informaţiuni tendenţioase şi complect lipsite de temeiu.

Răspunsul Bulgariei

Sofia 26.—Corespondentul agenţiei Havas transmite:

Deşi în cercurile oficiale se păstrează tăcere, pare sigur că Germania a întrebat Bulgaria dacă se simte ameninţată de ea.

Răspunsul guvernului bulgar nu se cunoaşte, dar el este probabil negativ. In adevăr, preşedintele de consiliu a Bulgariei a declarat nu de mult, în cursul expunerii pe care a făcut-o în faţa comisiunii parlamentare de afaceri străine, că Bulgaria nu se simte vizată de mesagiul preşedintelui Roosevelt, întrucât n'are frontieră comună cu Germania.

Relaţiile germano-jugoslave

Berlin 26 —După discuţiile dintre d-nii Ribbentrop şi Tzintzar Markovici, ministrul de externe al Jugoslaviei s'a dat aseară un comunicat.

Comunicatul arată că relaţiile germano-jugoslave sunt şi mai mult întărite în urma acestor întrevederi.

O delegaţie economică română la Berlin

Berlin 26—O delegaţie economică română, sub conducerea d-lui Marian, secretar general în ministerul economiei naţionale, a sosit la Berlin pentru a negocia în legătură cu problemele economice create prin stabilirea protectoratului german în Boemia şi Moravia.

Vor fi discutate şi unele chestiuni cu privire la schimbul comercial între cele două ţări.

Un discurs al d-lui Roosevelt

Washington 26.— Preşedintele Roosevelt a luat cuvântul la adunarea Crucei Roşii americane.

El a arătat rolul acestei organizaţii, mai ales în aceste timpuri tulburi.

„Noi mergem inainte a spus dl. Roosevelt, pentrucă toată America e cu noi".

A vorbit apoi dl. Cordell Hull, subsecretar la externe, arătând că o naţiune, aricare ar fi ea, nu poate lua o cale ce duce la dezastru.

„Să sperăm că în aceăte momente când se joacă destinul omenirei, toate naţiunile vor alege calea păcii".

Un transport clandestin de peşte adus de la Iaşi

Bucureşti 26.—In Calea Văcăreşti 129 a fost descoperit un depozit clandestin de peşte, aparţinând Soc. I. T. A.

Acolo s'a găsit un transport de peşte şi icre, trecut în mod clandestin pe la Iaşi.

Serviciul sanitar din Iaşi a vrut să-l confişte, dar negustorii l'au trimis în două camioane la Bucureşti.

S'au confiscat 2150 kg. icre şi 260 kg. scrumbii.

Proprietarul depozitului, anume Moses Copel a fost dat în judecată.

Incadrări de la Curtea Administrativă

D. Armand Călinescu, preşedintele Consiliului de miniştri, a dat o decizie prin care s'au făcut următoarele incadrări la Curtea administrativă Iaşi:

D. Romeo Cristea, actual referent la Curtea administrativă Iaşi, în funcţiunea de referent cl. II la secţia II.

D, Virgil Repezeanu, actual referent la Curtea administrativă Iaşi, în funcţiunea de referent cl. II la secţia I.

Dl. Vespasian Ştefănescu, actual prim-referent la Curtea administrativă Iaşi, în funcţiunea de prim-referent la aceiaşi Curte.

Condamnarea d-lui Zaharia Boilă

Bucureşti 26. — Tribunalul Ilfov a condamnat în lipsă pe dl. Zaharia Boilă la 10.000 lei amendă penală pentru ofensă adusă prin ziarul „România Nouă" d-lui prof. N. Iorga.

INFORMAŢII

x Ministerul educaţiei naţionale a definitivat în învăţământul secundar din Iaşi pe d-na prof. Maria Popovici.

x D. Prof. Dragoş Protopopescu, a fost reintegrat la Facultatea de Litere şi Filosofie din Cernăuţi.

x *Astă seară* la ora 9 va avea loc la Academia de Muzică un concert de muzică de cameră, a d-lor prof. Alex. Garabet, Ion Fotino şi Radu Constantinescu.

Programul va cuprinde Sonate de Veracini, Brahms etc.

Inainte de începerea concertului va ţine un cuvânt, d. prof. C. Georgescu.

„Chino-vinul Dr. Ratianu" excelent tonic cu China, Cola, Guarana, Genţiană şi Glicerofosfat de Calciu, întăreşte organismul, dându-i vigoare. Se recomandă cu mare succes convalescenţilor şi anemicilor, mărindu-le pofta de mâncare.
Depozit: Farmacia Dr. Ratianu str. Cuza Vodă No. 83.

CEL MAI BUN cumpărător 82 str. Brătianu

Fotografii pe porcelan pentru morminte
(Photokeramikă) veritabilă
Durabilitate garantată, comandaţi la cunoscutul studio fotografic
ZAHARIA WEISS

Procesul d-lui dr. Mezincescu

Bucureşti 26.— Contenciosul a judecat eri procesul d-lui dr. Mezincescu împotriva Senatului Universităţii din Iaşi.

A pledat d. av. Gruia pentru reclamant.

Desbaterile s'au terminat. Pronunţarea se va da la 3 Mai.

Garry Cooper
— în filmul gigantic —
Marco Pollo

O nouă luptă între răufăcători şi poliţişti ieşeni

Doi gardieni răniţi

In timpul raziei de astănoapte, s'au produs noi lupte cu hoţii care operează în cartierele mărginaşe.

In Ţicăul de Jos, gardienii Simian şi Atănăsoae au surprins 3 indivizi mascaţi.

Somându-i să stea, indivizii au tras asupra gardienilor, rănindu-i.

Tocmai atunci soseau echipele poliţiei, sub conducerea d-lor comisari Ciuceanu şi Captarenco.

Cei trei indivizi au fost prinşi.

Ei sunt Şt. Buduliuc, M. Vânturache şi Gh. Voicu.

Ei se află în cercetare la chestură.

Se crede că sunt aceiaşi care au dat lovitura la negustorul Tudoriuc.

ORA 12

Sosirea d-lui Gafencu la Paris

Paris 26. — După terminarea în mod satisfăcător a discuţiilor de la Londra, dl. Gr. Gafencu a sosit astănoapte la ora 11 la Paris.

In gara de Nord a fost întâmpinat de d-na Gafencu, dl. Gh. Tătăreseu şi reprezentanţi ai ministerului de externe francez.

Sâmbătă seara dl. Gafencu va pleca la Roma.

Apelul guvernului englez

Londra 26.—Sir John Simon, ministrul de finanţe, a vorbit aseară la radio expunând noi măsuri fiscale.

D-sa a făcut apel la poporul englez să primească aceste sacrificii, pentru ca Anglia să fie sigură, puternică şi liberă.

Introducerea serviciului militar obligator

Londra 26—Agenţia „Reuter" anunţă că guvernul britanic a complectat decretele cu privire la introducerea serviciului militar obligator.

Ele vor fi anunţate în cursul dimineţii.

Apoi, dl. Chamberlain va avea o întrevedere cu şefii opoziţiei.

Refacerea Palestinei

Ierusalim 26.— Organizaţia centrală a evreilor a hotărât să reziste la orice atac şi să continue acţiunea pentru ca Palestina să devină un cămin naţional al evreilor.

S'a decis lansarea unui împrumut intern de 1 milion lire palestiniene, pentru construirea de şcoli, şi crearea de noi colonii.

Depline puteri şi în Belgia

Bruxelles 26.—Comisia specială a Camerei a discutat astănoapte proectul de a se acorda depline puteri guvernului, în chestiuni financiare.

Proectul a fost adoptat cu 16 voturi contra 12.

AZI LA SCALA — Un program colosal
Cea mai pasionantă temă! Cel mai chinuitor conflict sufletesc!
Insula văduvelor
O culme ameţitoare a eroismului omenesc! Un film de dragoste şi război, cu
MARCELLE CHANTAL— Pierre Renoir—Line Noro
AL DOILEA FILM — Aventuri senzaţionale
ORA FATALA
cu CLAIRE TREVOR şi PAUL KELLY
Jurnalul „Fox Movietone"
cu ultimile evenimente din lume.

Seminţe selecţionate de flori, legume furaje, cu preţuri reduse.
Gazon englezesc cl. I lei 50 kgr.
găsiţi la
ALTER MICHEL
IAŞI — PIAŢA HALEI 15—17 Telefon 1478

ANUL XXXVI No. 9627

ABONAMENTE:
Lei 350. . . . . pe un an
„ 180. . . . . „ 6 luni
„ 90. . . . . „ 3 luni
„ 35. . . . . „ 1 lună
„ 1500. . . . Instituții publice

Atelierele tipografice „Opinia"
IAȘI STR. LAPUȘNEANU 37

1 LEU

OPINIA

Ziar popular cotidian

VINERI 28 APRILIE 1939

TELEFOANE
Redacția. . . . . No. 1298
Administrația . . . . . „ 1299
Serv. de noapte red. . . . „ 1436

Redacția și Administrația
IAȘI STR. LAPUȘNEANU 37

Director C. R. GHIULEA

BIBLIOTECA UNIVERSITARĂ „I A Ș I"

RELAȚIILE NOASTRE CU VECINII

Inregistrând după seismograful internațional atmosfera de de destindere și fiind mulțumiți că ea îi ia locul stărilor de alarmă, tonul politicei noastre externe se verifică în lumina realităților poate mai mult ca ori când. N'am avut multe de spus, însă, așa cum a definit d. Prim-Ministru Armand Călinescu, atitudinea României, ea s'a făcut în chipul cel mai răspicat și cu o substanță menită să producă profundă impresie în toată lumea internațională prin claritatea tonului și a voinței.

In raporturile cu vecinii noștri. drumurile sunt nete. La amenințări răspundem scurt cu zidul armatai și al întregei națiuni.

In lumina istoriei, când cronicarii de pretutindeni vor găsi liniștea ca să analizeze în tot efectul lor atitudinile, vor conchide, în chip neîndoios, că declarația d-lui Armand Călinescu a fost una din contribuțiile cele mai prețioase adusă păcii. D-sale îi revine meritul de a fi salvat securitatea colectivă în Europa Răsăriteană, printr'un ton și hotărâre fermă.

Nu este căutați de puțin o imagine gazetărească faptul că declarația primului-ministru a avut un efect aproape miraculos. Iluziile—unde au putut să încolțească ele—au primit un șoc puternic; o stare de spirit alimentată de temperatură, a revenit la gradul obișnuit imediat ce cuvintele d-lui Armand Călinescu au fost cunoscute opiniei publice mondiale.

Din clipa aceasta pacea n'a mai fost amenințată în sectorul răsăritean al Europei și atmosfera de liniște a fost restabilită.

Dar, vorbim și despre celălalt drum al politicei noastre externe, tot atât de limpede și consecvent în gândirea și simțirea conducătorilor și a poporului român. Buna înțelegere și relațiile normale le primim dela vecinii noștri cu o mână prietenească. Noi n'am făcut și nu vom face o politică imperialistă. De altfel, acest lucru nici n'ar trebui subliniat, deoarece îl cunosc limpede toate popoarele.

Loialitatea am dovedit-o din inițiativă românească. In 1919, un stat vecin a fost salvat din anarhie socială: recunoștința fiind atunci unanimă din partea celor cari și-au putut vedea liniștiți de treburi pe întinsele domenii de pământ.

Prin urmare raporturile nu nici un fel de echivoc în conținutul lor. La dorința de pace și colaborare, vecinii noștri ne găsesc pregătiți să înlesnim tot ceiace poate aduce destindere și întărirea normalului.

Nimeni n'ar putea susține că am refuzat vre'o ofertă ce ni s'a făcut în acest sens, după cum toți vecinii noștri știu, că politica românească de fermitate nu exclude nici una din posibilitățile de a stabiliza liniștea în Bazinul Dunărean, prin garantarea reciprocă a fruntariilor.

CETIȚI IN PAG. IV-a ULTIMA ORA

Pentru alinarea suferinței

Regele și Regina Angliei sunt în adevăr niște Suverani foarte populari. Perechea regală a vizitat zilele acestea noul spital Westminster din Londra, aducând alinare celor aflați pe patul suferinței. Fotografia noastră înfățișează primirea Suveranilor la acest spital.

Viața teatrală

Artistul C. Ramadan și soții Aurel și Tanți Munteanu

angajați de compania „S. C. I. T. A." din Capitală

Alte propuneri de angajamenl, făcute artiștilor ieșeni

Exodul artiștilor Teatrului Național din Iași, spre mirajul Capitalei, care îi ispitește mereu cu insistente și frumoase oferte, de a juca pe scenele marilor teatre de acolo, a început.

De unde până acum actorii ieșeni solicitați de teatrele bucureștene, refuzau net ofertele, din motive mai mult sau mai puțin ieșeniste. au capitulat în cele din urmă aprobând în parte ofertele primite.

Astfel că chiar în cursul acestei veri Teatrul Național din Iași se va vedea văduvit de o serie de prețioase și indispensabile elemente, care vor lua drumul Bucureștiului. Dealtfel d. Victor Ion Popa, directorul teatrului „Muncă și voe bună" din București, fiind zilele acestea la Iași, a reimprospătat ofertele făcute încă de astă toamnă apreciatelor noastre artiste Eliza Petrăchescu, d-lui I. Lascar, precum și unui fruntaș al scenei noastre căruia din anumite motive nu-i dăm încă numele.

Răspunsurile, primite de d. Victor I. Popa au fost, cum era și firesc afirmative, cei trei artiști ieșeni rezervându-și însă perfectarea angajamentelor după data de 1 August crt., când „Teatrul Muncă și voe bună" va fi etatizat.

Angajamente de vară

Totodată cunoscutul antreprenor de teatre din Capitală, d. Sică Alexandrescu, a reușit cu greu să obție dela d. Ion Marin Sadoveanu, directorul general al teatrelor, să acorde câtorva din personalul artistic al Naționalului ieșan aprobarea de a juca în timpul vacanței de vară pe scenele teatrelor bucureștene.

Astfel, în urma acestei aprobări, soții Tanți și Aurel Munteanu, simpaticii noștri artiști, au și plecat la București unde au semnat angajamentele pentru o serie de spectacole ce le vor juca la teatrele companiei S. C. I. T. A. D-na Tanți Munteanu a și intrat în repetiție cu comedia „Nu există surprize", a cărei premieră va avea loc Luni seara la „Teatrul Vesel".

Deasemeni d Aurel Munteanu a fost distribuit în minunata comedie muzicală „Croitorul dela castel", rol pe care l-a jucat în film Maurice Chevalier.

In sfârșit și mult apreciatul fruntaș al Teatrului Național, marele artist C. Ramadan, a admis cu greu după multe insistențe din parte d-lui Sică Alexandrescu de a juca vara aceasta la București. După cum am mai anunțat salarul oferit e de 1500 lei seral. Iar piesa în care va juca, are un rol care a fost rezervat artistului ieșan încă de anul trecut.

Și Dl. Sică Alexandrescu are certitudinea că prin apariția artistului Ramadan în această piesă, pe o scenă bucureșteană, va fi eclipsată complect orice somitate al artei comice depe scenele Capitalei, chiar și faimosul Grigore Vasiliu-Birlic.

Așteptăm cu încredere realizarea celor afirmate de d. Sică Alexandrescu, urându-i d-lui Const. Ramadan un sincer succes, ca și celelalte de până acum.

C. DAM.

Din toată lumea

Plecarea d-lui prof. Bărbulescu

Azi, cu acceleratul de prinz d-na și dl. Ilie Bărbulescu, părăsesc definitiv orașul Iași. D. Ilie Bărbulescu e în Iași de 33 de ani, predând în tot acest răstimp interesante și științifice cursuri la Universitatea locală.

Incepând din 1921, d-sa a fost directorul revistei „Arhiva" care a strâns în jurul său distinse colaborări, fiind în toate preocupările ei, plină de inițiativă și deschizătoare de noi drumuri în știința românească.

Mșrturisim aici regretul nostru cu prilejul plecării definitive a d-lui Ilie Bărbulescu din localitate.

§§§

„Cruciada păcii"

Din America se anunță că în urma primirii unei telegrame, transmisă de cardinalul Maglioni în numele Papei Pius al XII-lea, delegatul apostolic Giovanni Cicognani a cerut tuturor dieceselor americane să organizeze „o cruciadă de rugăciuni pentru pace" în cursul lunii Mai.

§§

Omul care primește palme

In orașul Boston, trăește încă, celebrul clown Marc Engel, care a început să-și publice extrem de interesantele memorii. Povestind viața sa de circ, Marc Engel amintește că în lunga lui carieră de clown, a primit 150.000 de palme, deoarece pe seară i se dădeau aproximativ 20 de palme. Ca onorar, încasa pentru fiecare palmă 50 de cenți, fapt care i-a îngăduit să adune o sumă destul de frumoasă. Acum 40 de ani, la Boston, protipendada se distra astfel: în fiecare seară mergeau la circ iar cuvântul de ordine era următorul:

— Hai să dăm o palmă lui Marc.

Marc primea palme și în casa bani, iar astăzi o casă de editură americană i-a oferit pentru memoriile în cari Marc își va povesti viața, suma de 20.000 dolari. Iată un caz când palmele nu degradează, ci îmbogățesc...

§§§

Sofia Dobrogeanu-Gherea

Sofia Dobrogeanu - Gherea soția criticului C. Dobrogeanu-Gherea, care a murit la București în etate de 80 de ani, face parte dintr'o familie polonă, stabilită la Iași (Dorcescu). A fost colaboratoarea soțului ei și era în relații de prietenie cu Const. Stere, G. Ibrăileanu, Zamfir Arbore, etc.

Cu moartea ei, dispare o interesantă figură feminină din trecut.

Pe aici nu se trece

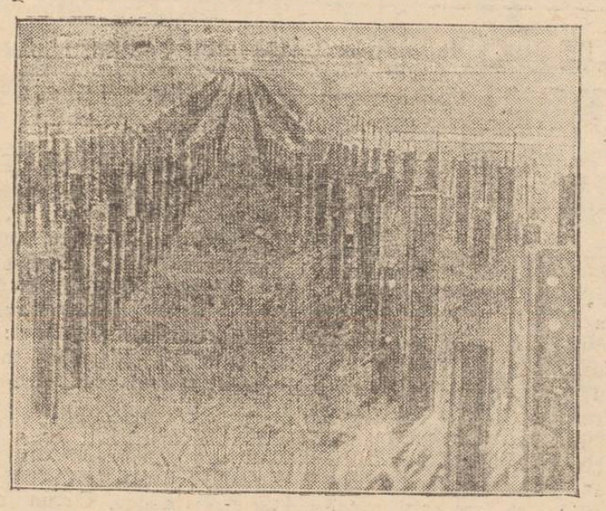

Iată un aspect al liniei Maginot de la hotarul Belgiei, în apropiere de Greuzen.

Barajele de fier sunt făcute în special pentru tankuri. Această redentabilă linie va da mult de lucru dușmanilor în caz de războiu.

Curiozități din toată lumea,

de astăzi și de eri

Răsfoind documentele...

de RUDOLF SUȚU

La Fundația Carol din București, sub auspiciile Soc. Scriitorilor Români, s'au ținut nu de mult, mai multe conferințe, cu subiectul de mai sus. Unul din cei mai de samă scriitori, d. Marcu Beza, a fost conferențiarul care, întors din călătoria lui din întreaga lume, a organizat aceste conferințe, pline de învățăminte.

In America

Și ajungând în noapte, în apropierea New Yorkului, deodată nenumărate reflectoare, puternice, acoper vasele care se apropie. Nu e în cinstea celor ce vin aici, această iluminație puternică; e pentru ca să se vegheze să nu se scoată pe întunerec, ceva băuturi spirtoase.

E în zona prohibiției, debarcând pe pământul american, îți găsești bagajele cu multă ușurință, ele fiind așezate în ordine alfabetică... A. B. C... Te cheamă Ionescu, te duci la litera *I* și îți găsește geamandanele.

Viața de toate zilele...

Incepe apoi viața de aici, așa eum e: cu firme și bănci, cu birouri în cari sunt dela zece mii funcționari în sus; cu prânzuri date de intelectuale femei, la care ieau parte trei mii de femei, toate îmbrăcate în alb și cărora li se datorește prohibiția alcoolului.

Editori americani cari tipăresc cărți, cari au milioane de cetitori.

30.000 de romîni la New-York

La New - York sunt vre-o 30.000 români, cari trăesc și se grupează alături, laolaltă, de celelalte nații, reconstituind în mic o putere.

E și cartier românesc, cu halvagiul nelipsit, cu „restaurant românesc", sau „restaurantul Carmen Sylva". Bucătăria de la aceste restaurante, e acea din mahalalele Bucureștiului; apoi taraf de... lăutari, compus dintr'un pianist, violonist și țambalist.

Americanisme...

In omnibusuri, pui banul de nichel într'o mașinuță. Prin stații, strecori banul într'un tub, tragi mânerul și iesă un păhărut de carton, cu apă. Vreai să-ți speli mânile, te apropii de o mașină și unde calde de vânt bulnesc și-ți usucă mânile. Restaurantele dau în dreptul mâncării și numărul exact de calorii, ce-l înghiți odată cu ea...

Și presa...

Ziaristul, ori care ar fi el, își scoate pălăria și salută respectos pe băiatul de la ascensor, pentru că știe, că, mâni, poimâni băiatul poate ajunge redactor la *Daily Mail*. Grupuri diferite capitaliste de samă, stăpânesc presa aici, grupuri cari posed mine de cărbuni și fier. Ele au vre'o 22 gazete și peste 88 periodice.

Și la cluburi

Cluburi, unde membrii își pregătesc singuri fripturile cu insigna: un grator; altele, de a se bea mult și a se bea cu

(Continuare în pagina 2-a)

NOTE

Flori între ziduri...

Orașul nostru devine altul în lunile acestea de primăvară.

Verdeața începe să înunde bătrânețea zidurilor coșcove, acoperindule cu șuvițe protectoare—ca o rochie bogată ce vrea să ascundă un trup nu prea estetic.

Dintre cărămizi și de sub catran izbucnește vegetația anotimpului, transformând lașul într'o grădină cu parfum de tei și miresme de liliac.

Și totuși ieșenii nu au cultul florilor. Puține sunt grădinile particulare care să aibă răzoare și glastre—așa cum ar trebui.

Nu găsești la Iași o piață a florilor, așa cum este pretutindeni în Ardeal și chiar la București.

Dacă are grijă natura să ne binecuvânteze cu perdele de verdeață, acoperind ruinele în afara zăbrelelor ridicate de Primărie, e bine. Noi ne străduim prea puțin.

Dela biroul la care scriu am în față un square din centrul orașului, cu plopi mlădioși asfixiați între ziduri.

De cum răsare soarele, viu să ocupe cele câteva bănci zeci de oameni, dornici de aer și de surâsul florilor. Printre ei mulți copii palizi, crescuți în apartamente de case de raport, unde nici n'au avut ocazia să vadă un firicel de iarbă.

Vin cu toții să se sbengue pe nisipul squarului, fericiți în această mică suprafață e închinată primăverei. Numai că grădinița de care e vorba nu are o floare, nici de leac.

Sunt mușuroae, sunt copaci flori însă n'au ieșit fără de răsaduri.

De aceia, squarul acesta e trist că nu are ce arăta oamenilor ce-l îndrăgesc.

Dacă paleta lui s'ar îmbogăți cu răsaduri proaspete, i s'ar schimba complect înfățișarea.

Dar despre aceasta trebue să se convingă mai întâi acei ce-l au în grijă și în stăpânire.

AUREL LEON

Inițiativa D-nei General Dr. Marinescu

pentru ajutorarea orfanilor

Doamna Maria general medic N. Marinescu a lansat cu două luni în urmă un apel către toți oamenii de bine ca să trimeată la adresa: str. Institutul Medico-Militar 5, „haine, rufărie, paturi vechi, etc., pentru a fi transformate pentru copiii orfani și găsiți".

La acest apel s'a răspuns cu o neașteptată bunăvoință. In special oamenii mădești au dat dovadă ne o dărnicie care le face cinste. Pachete care conțin obiecte de felul celor indicate în apel continuă să sosească zilnic. Toate articolele primite sunt curățate și trecute prin etuva Soc. „Leagănul Sf. Ecaterina", apoi sunt transformate în atelierul aceleiași societăți.

D-na general Marinescu intenționează să imagazineze aceste obiecte într'un mare depozit, de unde apoi să fie distribuite, în caz de război orfanilor.

Acțiunea aceasta atât de originală, trebue să fie susținută și încurajată până la deplina ei realizare. A te îngriji de soarta celor care în vremuri turburi nu au de nicăeri un ajutor, e o faptă creștinească și totodată adânc omenească. Deaceea credem că apelul doamnei general Marinescu se va bucura și de acum înainte de același frumos succes!

Vizita în Alger a d-lui Profesor Ioan Petrovici

Supt acest titlu, ziarul „La Dépêche Algerienne" din 2 Aprilie 1939 descrie pe larg vizita Profesorului Ioan Petrovici, la Universitatea din Alger.

Dăm în traducere acest articol:

„Vizita în orașul nostru, a „marelui filosof român Ioan „Petrovici, a decurs în ultimele zile, într'o serie de manifestări, cari au dat deplină

Dl. Prof. IOAN PETROVICI

„satisfacție academicianului „român.

„Lunea trecută, la ora 5,30, „a trecut la Facultatea de Litere, înaintea unui numeros „auditoriu și a stuoenților, un „curs asupra raporturilor dintre Psihologie și Teoria Cu„noașterii.

„A doua zi în fața unui „public și mai numeros decît „la prima conferință, ne-a fă-

(Continuare în pagina 2-a)

TESTA
La dureri de cap, dinți

Sâmbătă 30 Aprilie 1939
la ora 13.07
CU TRENUL RAPID
pleacă excursia
Iași--București
DUS și INTORS
Locuri limitate și rezervate.
Inscrierile se primesc NUMAI la
Agenția Wagons-Lits // Cook
Iași, Piața Unirii
Reîntoarcerea din București Marți seara la ora 23.

DOCTOR
A. Socolovschi
Specialist în boli și operații
de nas, gât, urechi
STR. VICTOR PLACE 7
(Piața Unirii) lângăcinema Sidoli
Diatermocoagulare
DIATERMIE SPEC. ORL.
Inhalație cu ozon (electr. electroterapie, înaltă frecv.
Cons. 8½--10, 12—2, 5—7

Dr. M. Avram
Medic de Spital
Consult. 3—7 p. m.
str. I. C. Brătianu 120
Consultă și operează
Boli Chirurgicale, Boli de femei, Mamoș

DOAMNA DOCTOR
PARHON C. ȘTEFANESCU
Medicprimar al Spit. Socola
Consultă pentru
Boale nervoase și ale glandelor cu secrețiuni interne
METABOLISM BAZAL
Cons. 2—4 p. m.
Str. Tăutu 2 Tel. 2269

Dr. R. DAMSKER
Medic de Spital
BOLI INTERNE
plămâni, inimă, rinichi
Str. Ghica Vodă No. 32

DOCTOR
Aurel Mihailescu
Medic al Spit. Sf. Spiridon
și Casa Asigurărilor Sociale
BOLI DE RINICHI
GENITO-URINARE
Explorațiuni și tratamente prin cistoscopie, uretroscopie, curenți de înaltă frecvență
Cons. 1—3 d. a. și 7—9 seara
Str. Lascar Catargiu 74
(lângă Piața Sf. Spiridon)

Cumpăr imediat
casă cu 2—3 odăi localitate, sub 100 de mii. A se adresa Avocat C. Gheorghiu Str. Ralet 2.

De vânzare
casă gospodărească, solidă, 4 odăi, bucătărie, cămări, pivniță, apă, lumină electrică etc.
Poziție centrală lângă tramvai și Hală. Preț foarte avantajos. A se adresa la ziar.

Vând avantajos
teren 700 m. p. în stațiunea climatică Bugaz (Cetatea-Albă) In plin centru, vis-a-vis de grădina publică. 20 m. de plajă, 100 m. de gară. *Minunat p. Sanatoriu, dispensar, hotel restaurant, vilă etc.*
Adresa: Av. C. Gheorghiu, Ralet 2

DE VÂNZARE imobilul din str. Apeduc 23, cu tot confortul. Aproape de Piața Halei și centru, având grădină cu pomi fructiferi și flori.
Condițiuni favorabile.

UMBRELE bune cu prețuri de 40% mai eftine ca în altă parte cât și reparațiuni de tot felul obțineți LA LEON care s'a mutat în str. I. C. Brătianu 113 lângă farmacia Racovițză.

DE VÂNZARE casă de raport 4 apartamente. Preț avantajos. A se adresa proprietar în curte. Ghica Vodă Nr. 13.

De arendat
imediat, via Kogălnicenu-Bucium Socola Iași, și via Vorona Mare din Colnari jud. Iași.
Informațiuni Avocat I. Serafimi.

De vânzare
teren pentru construcții, 300 m. p. în regiunea Copou, lângă clădirea în construcție a Școalei Politechnice. Preț convenabil. A se adresa la ziar.

Prefectura Județului Iași
PUBLICAȚIE Nr. 4611
1939 Aprilie 25

In ziua de 20 Mai 1939, orele 12, se va ține licitație în localul Prefecturii pentru arendarea chioșcului de vânzarea produselor C. A. M., situat sub scara dela intrare în aripa stângă a Palatului Administrativ unde funcționează Prefectura și celelalte Servicii precum și Administrația Financiară de Incasări și Plăți Iași. Termenul este de 3 ani, începând dela 1 Aprilie 1939.

Art. 88—110 din L. C. P. se aplică acestei licitații.

Garanția provizorie de 5 la sută din valoarea sumei oferită se va depune la Administrația Financiară iar la licitație se va prezenta recipisa de consemnare.

Condițiunile se pot vedea la Biroul licitațiilor între orele 11—13.

Prefect,
Colonel CARACAȘ

Dela Tribunalul Militar

Tribunalul militar al Corpului 4 Armată alcătuit din d-nii: colonel magistrat Edmond Munteanu președinte, lt. col. Perju, din Comenduirea Pieței, maior magistrat Rudeanu Corneliu, cpt. Bianchi din 13 Dorobanți și cpt. magistrat Twers Otto judecători, maior magistrat Vasilescu Mihai procuror, și Sterian Tăutu grefier, au judecat eri mai multe procese.

Primul, a fost comerciantul Manus Ghelman din Pârliți-Bălți' acuzat de ultraj cu violență.

Comerciantul, a fost învinuit că la trecerea printr'un sat, ar fi refuzat să arate biletul de deparazitare premilitarilor care făceau parte din cordonul sanitar și că lovind în cai cu biciul, a atins pe unul care ținea caii de dârlogi.

Tribunalul a condamnat pe Ghelman la 2000 lei amendă.

Tot pentru ultraj cu violență, au mai fost condamnați: D. Urmă din Andrieșeni-Iași la 1000 lei amendă, Gh. Strulea și alți 5 din Balatina-Soroca, la câte 2000 lei amendă, A Maximoaiei Ion din Tg. Frumos la 500 lei amendă. Lascarache Clanetaru din Tg. Frumos, la 500 lei amendă Dâlcu Loghin din Bălți la 2000 lei amendă.

Locuitorul Bandur Const. din Miclăușeni-Roman a fost condamnat la 2000 lei amendă pentru port ilegal de armă. In lipsă, a fost condamnat Anton Fâltu din Bălți la 2000 lei amendă pentru ultraj cu violență.

Ultimul proces a fost al preotului Vascan Andrei din Orhei, acuzat de activitate subversivă.

Acesta a fost condamnat de tribunalul militar al Corp. 3 Armată Chișinău, la 6 luni închisoare, 5000 lei amendă și 3 ani interdicție.

Făcând recurs, Curtea de Casație i-a casat sentința, trimițând procesul spre rejudecare la tribunalul Corp. 4 Armată.

După citirea ordonanței definitive de către d. grefier Tăutu, s'a luat interogatoriul inculpatului.

Orele fiind înaintate rechizitoriul d-lui maior Burada și pledoriile apărării, d-lui av. Rodoș, au rămas în continuare pe astăzi dimineață.

AL. VIFOR

Plecarea d-lui prof. Bălteanu la Geneva

D. prof. dr. I. Bălteanu directorul Institutului de Igienă, a fost invitat la conferințele dela începutul lunei Mai, a secțiunei de Igienă și medicină preventivă a Ligei Națiunilor.

D. prof. dr. Bălteanu pleacă astă seară la Geneva, și va lipsi din țară circa două săptămâni.

D-sa va expune în ședințele de la Geneva un program de activitate pe teren ce se va aplica și în România cu apreciatul concurs al d-lui general dr. Marinescu, Ministrul Sănătății.

Comitetul de direcție al Teatrului Național

a verificat situația bugetară și a fixat unele piese ale repertoriului viitoarei stagiuni

Eri după amiază s'a întrunit comitetul de direcție al Teatrului Național, sub președinția d-lui Sandu Teleajen directorului teatrului.

Dl. Const. Hnidei, administratorul teatrului a expus darea de seamă asupra încheierii anului bugetar, din care rezultă un excedent de aproximativ 400 mii lei, din care s'a acoperit o parte din deficitul rezultat în anul bugetar 1937—1938.

După aceasta d. Sandu Teleajen a expus proectul de repertoriu pentru viitoarea stagiune.

Comitetul a aprobat deocamdată piesele: „Faust", „Cassa în ordine", „Topaze", „Greierele casei", „Tândală și Pâcală" și „Locatarul dela al treilea dinspre curte".

Aceste piese urmează să intre în repetiție la 1 Mai crt.

Vizita în Alger a D-lui Prof. Ioan Petrovici

(Continuarea din pagina 1-a)

„cut portretul unui alt filosof „contemporan Emile Boutroux.

„Această conferință, a a„vut loc tot în sala Gsell.

„Distinsul nostru vizitator, „a schițat cu o verră și cu o „elocință deosebită, cariera „strălucită a metafisicianului „francez Emile Boutrox, după „care a început o analiză me„todică a doctrinei sale, in„sistând, mai ales, asupra „luptei pe care Boutroux a „dus-o contra determinismu„lui apăsător.

„Prin ideea de contigență, „Boutroux cucerește locul ne„cesar efortului uman, în ac„tivitatea lui creatoare și cu„ceritoare.

„Pe măsură ce ne ridicăm „în erarhia științelor, începind „cu logica formală și trecând „prin domeniul matematicei, „fizicei, biologiei, științelor „morale, locul acestei contin„gențe crește din ce în ce „mai mult, până ce devine un „aspect capital al realității „studiate.

„Mai târziu, Boutroux a„daugă acestei contingențe o„biective, o contingență su„biectivă, inspirată mai mult „din Kant, arătând partea de „invenție spirituală cuprinsă „în orice lege a naturii.

„Potrivit acestei noi con„cepții, Boutroux a studiat ra„porturile între știință și re„ligie, între care nu găsește „nici un conflict, cele două „discipline fiind corespunzătoare reprezentărilor simbo„lice privitoare la funcțiuni „diferite și deopotrivă de ne„cesare a spiritului nostru.

„Domnul I. Petrovici, la „rândul său, ducând mai de„parte doctrina lui Boutroux, „care l-a influențat după pro„pria sa mărturisire, ar pre„feri în ceeace îl privește, să „statornicească metafizica lui „Boutroux din prima sa di„rectivă, care termină prin a „recunoaște o libertate crea„toare, primordială și necon„diționată la baza oricărei e„xistențe.

„Aici găsim ideea de Dum„nezeu, fără de care filosofia „respinge explicarea adâncă „a fenomenelor sau riscă să „o subordoneze unui irațional „primejdios.

„Această pătrunzătoare și „elocventă analiză, a fost pri„mită cu cel mai mare entu„ziasm de către cei cinci „sute auditori, cari umpleau „până la refuz sala Gsell.

„După terminarea conferin„ței, Domnul Profesor Pierre „Mesnard, a ținut o frumoasă „cuvântare, aducând mulțu„miri D-lui Profesor I. Pe„trovici, fostul său Decan din „vremea cât a funcționat la „Facultatea de Filosofie și „Litere din Iași, în calitatea „de lector de limba franceză.

„Răspunzând, Domnul Pro„fesor Ioan Petrovici, și-a luat „rămas bun dela auditorul „său, salutând cu acest prilej „intreaga națiune franceză.

„In acest răspuns, Domnul „Profesor I. Petrovici, a ară„tat încrederea pe care Ro„mânia o are, în aceste im„prejurări grele, în amiciția „seculară a sorei sale mai „mari latine.

„Studenții în Filosofie au „oferit, după terminarea a„cestor cuvântări, Doamnei și „Domnului Profesor Ioan Pe„trovici, o cupă de șampanie „la Asociația generală a stu„denților.

„In timpul acestei admira„bile manifestări de amiciție „franco-română, au luat cu„vântul d-l Saurin, președin„tele Asociației generale a „studenților, precum și mai „mulți studenți și studente, „cari, prin cuvinte vibrante „au adus Domnului Profesor, „I. Petrovici, omagiul res„pectuos al studențimei fran„ceze.

„La sfârșit, au luat deasemenea cuvântul doamna Bron „și profesorul Pierre Mes„nard.

„Doamna și domnul profe„sor I. Petrovici, cari supt „conducerea profesorilor a„cestei Universități, au vizi„tat deja muzeele și toate „curiozitățile acestui oraș, se „vor duce către Sud, unde le „urăm o tot atât de călduroasă primire.

„Atât doamna Petrovici cât „și domnul Ioan Petrovici „părăsindu-ne, lasă în inimile „noastre, care i-am cunoscut, „o frumoasă amintire, demnă „din toate punctele de ve„dere, de admirabila Națiune „română, a cărei adevărați „ambasadori au fost în acea„stă țară".

O frumoasă expoziție artistică

organizează Asoc. g-lă a învățătorilor

Asociația generală a învățătorilor din România va organiza în cuprinsul lunii Iunie crt. o frumoasă expoziție de pictură, sculptură, desen și gravură.

Această expoziție va fi patronată de însuși d. D. V. Țoni, subsecretar la departamentul ed. naționale.

Unică prin felul ei, această expoziție va arăta publicului deosebitele calități ale corpului didactic primar.

Condițiuni de participare

1. La această expoziție pot participa numai membrii corpului didactic primar din România.

2. Doritorii vor trimite lucrările la Revizoratul școlar Ilfov—până la data de 20 Mai crt.

Tot aici pot cere informații în această privință.

3. Lucrările ce se vor trimite să fie originale.

4. Copii nu se admit.

5. Tablourile vor fi trimise fără rame, urmând a fi încadrate uniform de către comitetul de organizare.

6. Transportul lucrărilor privește pe expozant atât la primire cât și la ridicare (cele care vor rămâne nevândute).

7. Temele lucrărilor să fie de preferință din lumea școlii și a copilului.

8. Nu vor fi excluse nici lucrările cu teme variate.

9. Tablourile pot fi lucrate din orice fel de material ca: ulei, aquarela, pastel, creion, cărbune, peniță, etc.

10. Lucrările de sculptură pot fi lucrate din: lut, lemn, piatră, marmora, bronz, gips, sau orice fel de material rezistent.

11. Toate lucrările trimise, vor fi însoțite de un formular, în care să se specifice numele și pronumele cu adresa expozantului, precum și titlul fiecărei lucrări cu prețul de vânzare.

Expoziția va avea loc la București.

Inițiativa aceasta frumoasă, a asociației noastre pe lângă că merită toată lauda, este o afirmare în plus, a tot ceiace supremul for dăscălesc întreprinde, pentru afirmarea în fața opiniei publice, a activității și calităților învățătorului român.

VASILE MAXIMOVICI

Garry Cooper
în filmul dragostei și aventurii
Marco Pollo
și cea mai frumoasă femee
VIVIANE ROMANCE
în filmul muzicii și fermecelor cochete
NEAPOLE
sub sărutul focului
cu celebrul cântăreț
TINO ROSSI
de Luni 1 Mai crt. la
„SCALA"

x Eri dimineață s'a oficiat la primărie, de către d. Ciril Dragan secretarul general al municipiului cununia civilă a d-rei Emilia Bujoreanu cu av. Virgil Mârtz.

Martori au fost d-nii av. Petre Pogonat, decanul baroului și av. Emil Varnischi.

x Voie bună și sănătate căpătați bând regulat „BORVIZ DE BORSEC".

Chestura Poliției Municipiului Iași

ANUNȚ

Persoanele, care trebue să întocmească cărțile de imobile, sunt invitate a le depune din timp la Comisariatele respective. Să nu se lase în ultimele zile, când Comisariatele nu vor mai putea face față aglomerațiilor ce-ar putea fi.

Titularii cărților de imobile și a fișelor, să le întocmească în spiritul instrucțiunilor ce-am dat publicității, căci nu se admite nici o eroare.

Orice carte imobiliară sau fișe întocmită eronat, se va respinge categoric.

In primele zile, s'a constatat la unele cărți depuse că, unele persoane au scris întâi pronumele și apoi numele, de exemplu în loc să scrie Vasilescu Ioan, au scris Ioan Vasilescu—și au fost respinse.

Populația este invitată pe această cale să înceapă de astăzi a prezenta cărțile de imobile.

Opera aceasta fiind de o importanță capitală, celor ce nu se vor supune în totul instrucțiunilor ce-am dat, li se vor aplica cu strictețe sancțiunile legii (amenda dela 100.000 lei până la 2.000.000 lei și dela 3.000 lei până la la 10.000 lei, pentru simple neglijențe).

Chestorul Poliției Iași
GH. LEAHU

VINURI ABSOLUT NATURALE
vechi și noi, eftine
și higienic servite
cumpărați numai dela depozitul nou înființat în str. Prof. A. C. Cuza 27 (fost Arcu) casele Tettler, palatul poștei vechi.

Dacă nu vă puteți deplasa, telefonați la Cinema Sidoli telefon 2059, — și veți avea urgent la domiciliul Dvs. vinul dorit.

ADMIRATĂ PRIN
CREMA DE LĂCRĂMIOARE

Dep. Farmacia Dr. Beceanu
Piața Halei

Cum se vor face transferările în învățământul primar

La inspectoratul școlar al Ținutului Prut a sosit decizia Minist. Ed. Naț. cu privire la felul cum se vor face transferările anul acesta, a'e membrilor corpului didactic primar.

Aceste transferări vor fi făcute în conformitate cu dispozițiunile, cu privire la transferări, publicate în monitorul oficial Nr. 170 din Iulie 1938.

Către sfârșitul acestei săptămâni, revizoratele școlare vor trimite borderourile transferărilor, și se va proceda imediat la efectuarea acestora astfel ca ele să fie terminate la începutul lui Mai.

mx.

Cursul de apărare pasivă

Direcțiunea Cursu'ui Informativ de Apărare Pasivă al Ținutului Prut, aduce la cunoștința celor interesați următoarele:

Inscrierile se mai primesc până la 29 Aprilie a. c. inclusiv.

La aceste cursuri sunt obligați a lua parte numai: șefii întreprinderilor industriale, consiliile lor de administrație precum și personalul Administrativ al acestora.

Deasemenea orice persoană care dorește a activa în domeniul Apărării Pasive, cunoscând că pe viitor nimeni din cei cari n'au urmat acest curs nu va avea dreptul să activeze în acest domeniu.

Volley-Ball

Duminică 7 Mai a. c., are loc la Iași un campionat „Fulger" organizat de Liga Ținutului Prut de Volley-Ball.

Campionatul va consta din tur și retur câte un set fiecare, iar echipa câștigătoare va primi ca premiu o cupă.

S'au inscris până în prezent următoarele echipe de Volley-Ball:

„Sportul Studențesc", „Luceafărul", „Macaby", „Moldova" și „Aquilla".

Cinema SIDOLI
AZI
VIVIANE ROMANCE
alături de
JEAN GABIN
Charles Vanel
în superfilmul francez
5 PRIETENI
un roman trăit de un realism zguduitor.

Al doilea film
UMBRA MORȚII
cu Rita Hacworth și Cugley

Jurnalul „Paramount"
Toate biletele de favoare și reducere suspendate.

Curiozități din toată lumea, de astăzi și de eri

(Continuarea din pagina 1-a)

oala și altele eari numără peste 40,000 de membri.

Ion Creangă în englezește

„Amintirile lui Ion Creangă" au apărut în englezește, în anul 1927, sub numele de *Sasha*, fiindcă titlul original nu s'a crezut potrivit aici. Presa de aici, a analizat bucățile: „Capra cu trei iezi", „Harop Aeb", „Ivan Turbincă". Despre Ion Creangă, scrii: „că are stil autentic popular, cu sevă, și umor, asemnitor în multe privințîi cu acela a lui Gogol.

Proza sa e întreșesută cu proverbe și întorsături de vorbă, țărănești și multe crâmpee de folklor își găsesc drumul în povestire. „Ivan Turbincă" e o variantă a legendei franceze *Jean soldat*".

„Cetind pe Creangă, scriu ziarele engleze, ne simțim bucuroși că nu l'a amăgit de la învățătură observația tatălui său în copilărie: — dacă ar fi să ieasă toți învățați, n'am mai avea cine să ne tragă ciubotele".

Apoi, alt ziar scrie: „D-na Lucy Byng a tradus pe Ion Creangă, din simplă dragoste de a-i traduce. Cu un simțimânt de recunoștiință, o salutăm și-i aprobăm gustul. Ion Creangă ,schițează viața țărănească moldovană, cu o pană ce te mișcă sub puterea geniului".

RUDOLF SUȚU

Am scăpat de balonări, greţuri şi arsuri la stomac...

Cu aceste cuvinte sincere, scrise din convingere, îşi începe c. p. un suferind care s'a tratat cu „Gastro D." şi apoi continuă:

„Am suferit 3 ani şi acuma toţi cunoscuţii se miră de efectul miraculos al noului medicament „Gastro D." despre care vorbeşte toată lumea; căci un singur flacon a avut darul să mă vindece. Am aşteptat 3 luni şi constatând că efectul bun se menţine ţin de datoria mea să aduc la cunoştinţa tuturor suferinzilor de boli de stomac şi intestine cazul meu, ca să se poată îngriji şi însănătoşi oricine de boala de care suferă. Cu stimă Ioan Gyenko, Bucureşti, Str. Colentina 25.

Cereţi Gastro D. la farmaciile şi droghcrii, sau contra ramburs de lei 135 dela farmacia „Thoiss", Bucureşti, Calea Victoriei 124.

Este recomandat şi de medici.

Serbătorirea zilei de 1 Mai în localitate

Ziua de 1 Mai se va serbători la Iaşi într'un cadru solemn.

Este pentru prima oară când toată muncitorimea îşi serbează ziua lor alături de meşteşugari şi salariaţi.

Acest fapt se datoreşte creierei breslelor care a unit pe toţi într'o singură organizaţie.

La Camera de Muncă s'au întrunit preşedinţii tuturor breslelor din Ţinutul Prut pentru întocmirea programului serbătorirei zilei de 1 Mai, în care scop s'a format o comisiune compusă din d-nii: Emil Ceicovshi, Al. Rener, Toma, Surugiu, Işoveanu şi D. Gafencu.

In diminea'a zilei de 1 Mai se va serbători ziua muncei, printr'un festival la „Phönix" unde vor avea loc conferinţe cu caracter muncitoresc arătându-se însemnătatea acestei zile.

După amează va avea loc o serbare câmpenească la grădina Perjoaia.

Incep lucrările pentru rectificare a albiei părâului Nicolina

Un vechi deziderat al intereselor Municipiului va deveni în curînd fapt împlinit. E vorba anume de pericolul permanent ce-l constitue părîul Nicolina, care trece prin marginea oraşului pentru regiunea cartierului Nicolina.

Acum primăria Municipiului şi-a dat adeziunea pentru începerea lucrărilor prozectului de rectificare a albiei acestui părîu, lucrări care vor executa în cursul acestei, veri, sub conducerea d-lui inspector general ing. Andriescu Cale.

Totodată se va construi şi un pod care să lege cele două imaşuri depe malurile părîului Nicolina, pentru a se uşura trecerea vitelor.

Azi la „PHOENIX" Cel mai mare film al timpurilor

O realizare gigantică. — O producţie technicoloră unică. —

ROBIN HOOD

O poveste fantastică de dragoste, în cadrul unor aventuri istorice din cele mai pasionante cu Errol Flynn şi Olivia de Havilland

Al doilea film — O revistă superbă americană

PARIS MELODY

Un program formidabil de plin sezon cinematografic!

Programul de activitate a Ateneului „Sf. Haralambie" în cursul lunei Maiu

In viitoarea activitate ce se va desfăşura în cursul lunei Maiu la Ateneul „Sfi. Haralambie", în cadrul Serviciului Social, Pr. prof. Gh. Niculea directorul acestui aşezământ cultural a întocmit un program cuprinzând un ciclu de conferinţe culturale, religioase, educative, în cadrul cărora vor vorbi distinşi profesori universitari şi conferenţiari ieşeni, tratând diferite subiecte în legătură cu cerinţele vieţii sociale.

Astfel dl. prof. univ. Ştefan Bârsănescu şi-a anunţat pentru una din duminici o interesantă conferinţă cu subiectul: „Domnul Isus Hristos în judecata veacurilor".

Deasemenea distinsul profesor univ. C. Fedeleş va trata un subiect în legătură cu filosofia creştină, iar d. profesor univ. Dr. Leon Baliff va ţinea la acest Ateneu în cursul lunei Mai o interesantă conferinţă de specialitate.

La şezătoarea organizată pentru Duminică 30 Aprilie între orele 4—7 după masă, va conferenţia dl. prof. univ. Inginer I. Andriescu-Cale despre: „Gospodăria oraşelor după technica modernă".

Toate aceste conferinţe vor fi încadrate în frumoase programe artistice-muzicale executate de Asociaţiile proprii ale Ateneului „Sf. Haralambie", de muzică instrumentală corală şi artistică.

La şezătoarea de Duminică 30 a. c., se va juca de către asociaţia artistică comedia bufă în două acte: „Baiamucul".

La festivalul de Duminică 7 Maiu a. c. programul va fi executat în întregime de elevii Academiei de Muzică şi Artă dramatică de sub conducerea d-lui Rector R. Constantinescu, acest festival fiind dat în folosul coloniilor şcolare.

Tot în cursul lunei Maiu se va da la acest Ateneu o producţie interesantă de către „Şcoala de Surdo-Muţi" din localitate.

*

Din programul de mai sus se poate constata munca ce o depune Părintele Niculea, la acest Ateneu, ridicat din propria iniţiativă şi care este o părticică din viaţa sa.

Activitatea rodnică, desfăşurată în trecut cât şi programul ce se va desfăşura pe viitor, dă dovadă că Pr. Niculea a înţeles rolul Serviciului Social, devotându-se cu tot sufletul pentru ridicarea şi culturalizarea păturilor sociale.

Vizita d-lui Rezident Regal la Institutul Surorilor de Ocrotire

Dl. Rezident Regal Traian Ionaşcu a vizitat eri dimineaţă Institutul Surorilor de Ocrotire, de sub direcţia d-nei Costriş.

Dl. Rezident Regal a rămas pe deplin mulţumit de cele constatate, felicitând pe d-na Costriş pentru modul cum înţelege să conducă această şcoală.

Dela înfiinţare Institutul a fost absolvit de 92 surori de ocrotire şi 40 surori de caritate. Elevele institutului urmează cursuri teoretice iar cursurile, practice le urmează la spitalele Izolarea, Maternitatea, Caritatea, Clinica de puericultură, etc.

Elevele fac apoi demonstraţii practice în domeniul igienei la şcolile primare şi culeg date în vederea întocmirei unor fişiere ale mamelor din diferite cartiere.

In 1938 un număr de 12 surori de ocrotire au cutreierat cartierele, dând asistenţă mamelor gravide şi noilor născuţi.

Elevele Institutului asistă la consultaţiile dispensarului Profilaxiei Tuberculozei şi vizitează pe gravide la domiciliu, dându-le asistenţa necesară.

Conducerea Institutului speră că anul acesta va obţine noui burse cu un număr de adolescente să poată pleca pentru specializare în Anglia şi Franţa.

La plecare, dl. Rezident Regal a promis că va acorda o subvenţie pentru acest institut.

Procurarea de măşti de protecţie pentru comercianţii ieşeni

Camera de Comerţ a făcut intervenţii la d. Rezident Regal în legătură cu procurarea măştilor de gaze pentru comercianţii şi industriaşii ieşeni.

In memoriul înaintat Rezidenţiei, Camera de Comerţ, arată că măştile de gaze trebuiesc comandate până la data de 30 Aprilie a. c. prin Casa Asigurărilor Sociale, şi să se depuie imediat costul integral de 600 lei de fiecare mască, iar patronii sunt obligaţi a le procura pentru întregul personal al întreprinderei chiar dacă mulţi dintre ei sunt angajaţi temporar, cum sunt lucrătorii din fabrici.

Faţă de timpurile atât de vitrege, mulţi patroni nu dispun de capital dentru a putea plăti imediat întregul cost al măştilor.

Camera de Comerţ a solicitat d-lui Rezident Regal a face intervenţiuni pentru a se aproba ca plata măştilor să se facă în rate lunare în decurs de 6 luni.

Patronii să fie obligaţi ca procurarea măştilor să se facă numai pentru ei şi personalul permanent al întreprinderei.

De asemenea Camera de Comerţ a arătat că termenul ce se acordă pentru comandarea măştilor—30 Aprilie—este prea scurt, şi a cerut ca acest termen să fie prelungit.

Astfel se va putea veni în ajutorul patronilor, ceri din cauza unei stagnări a afacerilor, se văd în imposibilitate de a plăti o sumă mai mare.

De când beau Vinul Beceanu,
Fac mâncare cu cazanu.
Somnu-i bun, foamea-i crescută
Şi puterea cât o sută.

Depozit: Farmacia Dr. Beceanu
Piaţa Halei Iaşi

x Laboratorul de analize medicale, chimice şi microscopice Dr. Ratianu autorizat de Min. Săn. Publice, execută analize complecte de urină, spute, secreţiuni, etc. precum şi orice analize ce interesează industria, comerţul şi higiena alimentară. Iaşi, Cuza Vodă 83.

Pensionarea preoţilor şi a dascălilor

Bucureşti 27— Ministerul cultelor a trimis Consiliului legislativ, proectul de lege pentru modificarea şi complectarea articolului II din legea generală de pensiuni, referitor la clericii din administraţiile publice bisericeşti şi civile şi a cântăreţilor bisericeşti, fixându-le limita de vârstă la 60 de ani.

D. Victor Iamandi ministrul justiţiei a trimis şi d-sa Consiliului Legislativ secţia II, proectul de procedură civilă.

Proectul corespunde viitoarei legiuri civile modificate.

O intervenţie a Camerei de Comerţ în sprijinul negustorilor

Prin noua lege a timbrului, societăţile anonime şi întreprinderile comerciale cu o extindere mai mare a comerţului lor, sunt obligate să taxeze pe lângă celelalte registre obligatorii, şi registrul „Cartea Mare", chiar dacă acest registru este ţinut pe foi volante.

Firmele s'au prezentat la administraţia financiară pentru taxare, iar funcţionarul a refuzat taxarea sub motiv că în registrul „Cartea Mare" sunt înscrise operaţiuni începând dela 1 Ianuarie a.c., cărându-le alte registre noi.

Camera de Comerţ sezizată de această situaţie,—care produce o perturbare în mersul operaţiunilor, căci prin creiarea de noi registre „Cartea Mare", s'ar da loc la noi operaţiuni—a înaintat o adresă administraţiei financiare de constatare prin care cere a nu se mai face dificultăţi firmelor iar registrele „Cartea Mare" să fie taxate aşa cum sunt prezentate, adică cu operaţiunile începute.

Gary Cooper şi femeile

Multe vedete au cunoscut gloria pe ecranele americane, nici una nu a fost însă consacrată cu atâta repeziciune ca Gary Cooper.

Dela primul angajament, simpaticul artist s'a bucurat de cel mai mare salar. Filmele sale găsesc pretutindeni cel mai mare succes, fiind socotit singurul artist care asigură triumful unei producţii.

Datorită faimei pe care i-au creiat-o, în primul rând femeile, Gary Cooper este solicitat de toate casele americane. Ultimul său film este „Marco Polo" în care simpaticul artist se întrece pur şi simplu, într'o acţiune din cele mai pasionante.

„Scala" va reprezenta Luni 1 Mai crt. acest film, odată cu cea mai reuşită realizare a fermecătoarei Viviane Romance şi minunatului cântăreţ Tino Rossi, anume „Neapole sub sărutul focului".

Frumoasa serbare religioasă

Duminică 30 Aprilie ora 3 d. a. va avea loc o frumoasă şezătoare religioasă în sala Bejan.

Păr. Petre Chirica de la biserica Barnovschi va ţine conferinţa *„Cum trebne să ne ducem viaţa"*. Se vor juca 2 piese morale:

1) Casa durerei de Pr. P. Chirica.

2) Piatra din casă de V. Alexandri.

Poftim pe tot publicul creştin din Iaşi a lua parte.

O doleanţă a voiajorilor comerciali

Breasla voiajorilor comerciali din ţinutul Prut au făcut o cerere Camerei de Comerţ, pentru a face intervenţii să se pună pe linia Crasna-Huşi un automotor, care să aibă legătură imediată din Crasna spre Huşi. Voiajorii au arătat că se văd nevoiţi a sta ore întregi în Crasna din care cauză afacerile comerciale au mult de suferit.

Camera de Comerţ a făcut diligentele necesare la Direcţia generală a cefereului.

Arestarea unui dezertor

A fost arestat Neculai Burdin din com. Miroslava jud. Iaşi, prins cu ocazia ultimei razii.

Burdin este dezertor încă din 1932, al reg. 14 Dorobanţi.

Burdin a fost înaintat comenduirei.

— D. Ioan Botez, dela secţia mandate a arestat pe individii: Ion Gh. Lucan, Nicolau Macri, şi Sandu Teodor care au diferite pedepse de executat.

INFORMAŢIUNI

x Sediul Serviciului Social s'a mutat în str. Lăpuşneanu 23, la etajul I (deasupra sucursalei Bucholtzer).

x Secretarii judeţeni ai căminelor culturale centrale orăşeneşti, din ţinutul Prut, au fost desemnaţi. In curând acest tablou va fi dat publicităţii.

x Proectul de buget al Camerei de Comerţ a fost întocmit, — buget care se cifrează la suma de 5.200.000 lei.

Bugetul a fost înaintat ministerului Economiei Naţionale spre aprobare.

x Aseară a avut loc la serviciul de higienă o consfătuire între patronii şi lucrătorii brutari. La ordinea de zi au fost: orarul de lucru de opt ore şi abolirea lucrului de noapte. Din partea patronilor a luat cuvântul d. George Chiuca iar dela lucrători d. D-tru Işoveanu.

Sâmbătă serviciul sanitar va decide.

x Duminică 30 Aprilie ora 10 jum. are loc a 62-a şedinţă ştiinţifică a societăţii geografice „D. Cantemir" în sala de curs a Laboratorului de Geografie, când vor face comunicări: Dl. Mihai V. Răvăruţ, asistent univ. pe lângă Laboratorul de Botanică, despre: Fânefele, păşunile şi viaţa pastorală din Munţii Bistriţei. Posibilităţi de ameliorare".

D-ra Rick Paula: „Nâples at'son golfe" par Mauclair C. (referal).

D-nele şi d-nii Profesori de specialitate sunt rugaţi a lua parte.

x Duminică 30 Aprilie a. c. orele 10 dimineaţa are loc la centrul stomatologic al spitalului „Sf. Spiridon" şedinţa lunară de referate ştiinţifice.

Vor lua parte d-nele şi d-nii medici stomatologi din Iaşi.

x *Cântăreţul cu vocea de aur, Tino Rossi este partenerul celei mai frumoase vedete franceze Viviane Romance, în filmul muzicii şi cochetăriei „Neapole sub sărutul focului". Luni 1 Mai la „Scala".*

x Înainte de a vă cumpăra vin, treceţi şi gustaţi vinurile dela desfacerea din str. A. Cuza No. 27, casele Teitler (fostă Poşta veche).

x Gimnaziul Industrial „Tereza General Milicescu" str. Albineţ No. 5, primeşte comenzi pentru rochii, lengerie şi covoare cu preţuri moderate. Se găsesc şi lucruri gata.

Durerea de dinţi dispare cu DALIN

AVIAŢIA CIVILA
Aeroportul Iaşi

Înştiinţare

Înformăm publicul amator, că cu aprobarea M. A. M., Şcoala de sbor fără motor, care a funcţionat anul trecut la Iaşi, a căpătat o desvoltare mai mare, pentru a servi la propagarea dragostei şi interesului pentru Aviaţie, în rândurile tineretului, aşa cum se practică azi pe o scară largă mai în toate ţările.

După ce se va termina pregătirea teoretică, se va începe practica sborului care va consta la început din lansări cu planoruri, de durată scurtă, apoi din lansări de durată mai mare, după aptitudinile fiecărui elev.

Condiţiunile de înscriere sunt:

Etatea dela 16 ani în sus.

Naţionalitatea română.

Studii cel puţin 4 clase secundare.

Consimţământul autentificat al părinţilor sau tutorilor legali.

Tinerii trebuie să fie perfect sănătoşi şi să se înscrie ca membrii ai Asociaţiei A. R. P. A.

La înscriere fiecare candidat va depune o taxă de 200 lei.

Inscrierile se primesc până la 30 Aprilie, la sediul Regiunei 2 Aeriană, str. Lascar Catargi 13, (Telefon 2023), în fiecare zi, între orele 16-19.

Secretarul General A.R.P.A
C-dor Av. *Ermil Gheorghiu*

Sâmbătă ziua

pleacă excursia cu 50% reducere pe C. F. R. la BUCUREŞTI dus şi întors organizată de Wagons-Lits // Cook Agenţia Iaş. Plecarea cu trenul rapid ora 13.07. Locuri limitate şi rezervate. Inscrieţi-vă de azi la Agenţia Wagons Lits | Cook Iaşi, Piaţa Unirii.

x **Dl. Dr. Filip Stein**, medic de spital, specialist în boli şi operaţii genito-urinare, reîntorcându-se în localitate şi-a reluat consultaţiile în Strada Cuza Vodă 14.

x La o masă copioasă nu trebue să lipsească „Borvizul de Borsec".

x Desfacerea de vinuri din str. Prof. A. C. Cuza No. 27, casele Teitler (fostă Poşta veche) a pus în vânzare specialităţi rare de vinuri vechi şi noi cu preţuri simţitor de reduse.

x Pentru comenzi de BORVIZ DE BORSEC, adresaţi-vă reprezentantului societăţii, — Dl. Vasile Mândru, la cinematograful „Sidoli", telefon 2059 şi la biroul de agenturâ şi comision Mândru, tel. 1516.

DE ÎNCHIRIAT Localul din Paţa Unirei fost ocupat de restaurantul Sternberg, complect renovat şi liber imediat.

Idem mai multe prăvălii de sub Traian 2, în Str. A. C. Cuza 27 (fost Poşta).

Informaţiuni avocat I. Seraiim Iaşi.

Comitetul Asociaţiei „Amicele Tinerelor Fete" dă Sâmbătă 29 Aprilie a. c. orele 21 jum.

UN CEAI în sala CORSO

x La bolile de ficat şi rinichi, luaţi zilnic BORVIZ de BORSEC.

Stiri judiciare

Avort mortal.—In faţa tribunalului secţia IV s'a judecat procesul de provocare de avort intentat moaşei Emilia Vasilache din Şos. Nicolina.

In luna Aprilie 1936 femeia Ana Chiriac din comuna Scânteia jud. Vaslui, fiind gravidă şi nesimţindu-se bine, caută să intre la Spitalul Maternitatea.

Neputând fi primită la spital femeia se prezintă moaşei Emilia Vasilache care îi provoacă un avort.

Ana Chiriac se duce acasă, unde după două zile încetează din viaţă.

Procesul moaşei, s'a judecat eri în fond, fiind apărată de d-nii avocaţi Ion Rang şi Neculai Schiopu.

Pronunţarea se va da Sâmbătă.

*

Achitare. — In faţa Curţei de Apel a venit spre judecare procesul d-lui dr. N. Hristu Costea, fost medic la ambulatorul anti-veneric No. 2, învinuit că ar fi avut unele lipsuri nejustificate de medicamente.

In instanţă Ministerul Sănătăţei şi Ocrotirilor Sociale' ca parte civile, şi-a retras reclamaţiunea făcută contra d-lui dr. N. Hristu Costea, ne mai având nici o pretenţie contra sa.

In consecinţă, Curtea de Apel, l-a achitat pe doctorul N. Hristu Costea.

*

Crima de la Breazu— Dl. Jude instructor Apostu, a respins eri cererile de punere în libertate făcută de moaşa Elena Nicolau, învăţătoarea Maria Oţăeru şi şoferul Massari, autorii crimei descoperite în pădurea Breazu.

*

Sustragere—Curtea de Apel secţia II a judecat procesul de patrimoniu public intentat d-lui Ignat Cherasimovici meseriaş în atelierele ci-Nicolina.

Acesta a fost condamnat de tribunalul secţia IV la un an închisoare pentrucă a furat din ateliere diferite materiale.

Procesul, s'a desbătut în fond, inculpatul fiind apărat de d. av. I. Rang.

Curtea a amânat pronunţarea.

x CĂSĂTORIE. — La Primărie s'a oficiat căsătoria civilă a d-lui Cpt. Mircea Mănescu din Regt. 1 C. F. R. Focşani cu d-ra Getta G. Lazarovici, fiica d-lui Gh. Lazarovici grefier la Tribunalul local.

x Eri la ora 1 p. m. a plecat la Bucureşti d. g-ral Const. Ionescu primarul Iaşului, pentru a soluţiona o serie de probleme care privesc bunul mers al municipiului.

x Tenul iritat de vânt şi de frig se înfrumuseţează repede şi admirabil întrebuinţând Crema Miraculoasă preparatul Laboratorului Dr. A. Ratianu Iaşi, str. Cuza Vodă 83.

Această minunată cremă albeşte şi catifelează pielea, distrugând petele şi coşurile depe obraz. Se trimite contra ramburs oriunde se cere.

ULTIMA ORA

Desfăşurarea evenimentelor europene

Londra 27.—In şedinţa de eri a Camerei Comunelor s'a făcut anunţarea legei pentru introducerea serviciului militar obligator.

Dl. Chamberlain a arătat că proectul va fi depus săptămâna viitoare.

El cuprinde dispoziţiile cari au fost date publicităţii.

Guvernul a depus pe biroul Camerei o moţiune în care se spune :

„Camera Comunelor aprobă propunerea guvernului britanic pentru introducerea serviciului militar cu durată obligatorie, aşa cum s'a anunţat la 27 Aprilie.

Acest sistem este necesar pentru asigurarea ţării şi a respectării angajamentelor luate.

Guvernul va lua şi o serie de noui măsuri privind apărarea naţională".

Această moţiune urmează să fie votată de Camera în şedinţa de azi.

*

Cercurile politice arată că hotărârea Angliei de a introduce serviciul militar obligator a fost adusă în prelabil la cunoştinţa guvernelor ameriaan, francez, italian şi germ n.

Examinarea situaţiei din Siria

Paris 27.—La ministerul de războiu s'a ţinut eri o consfătuire sub preşedinţia d-lui Daladier. Au luat parte d-nii Bonnet, ministrul afacerilor străine; Puaux, înalt comisar al Franţei în Siria ; Alexis Leger, secretarul general al ministerului de externe; generalul Gamelin, şeful marelui stat major, şi funcţionarii superiori dela Quai d'Orsay interesaţi în chestiunile Africei şi Levantului.

S'au discutat problemele care interesează Siria.

Programul vizitei d-lui Gafencu la Paris

Paris 27.—Dl. Gafencu, ministru de externe al României, a sosit aseară la Paris, fiind întâmpinat în gară de d-nii Bonnet, Gh. Tătărescu şi membrii legaţiei române.

Azi dimineaţă, d. Gafencu, a avut o primă luare de contact cu dl. Bonnet la Quai d'Orsay.

La ora 3 jumătate după amează va fi primit de dl. Daladier, iar la ora 4 jum. de preşedintele Lebrun. Seara vor continua discuţiile la ministerul de externe.

In cursul zilei de mâine dl. Gafencu va avea întrevederi cu mai mulţi truntaşi politici francezi.

Noi mareşalli

Paris 27. Se anunţă că generalii Gamelin şeful Marelui Stat Major şi Vilemain. şeful forţelor aeriene, vor fi încurând proclamaţi mareşali.

Situaţia în Belgia

Bruxelles 27—Camera belgiană a ţinut astănoapte şedinţă prelungită, discutând programul noului guvern.

S'a pus apoi la vot moţiunea de a se acorda guvernului depline puteri în unele direcţii.

Moţiunea a fost votată cu 104 voturi contra 84.

Acordul din Jugoslavia

Berlin 27—Agenţia D. M. B. anunţă din Zagreb că aseară la ora 7 s'a semnat un acord între d-nii Svetkovici şi Macek, prin care se dă depline satisfacţii croaţilor, după un regim opresiv de 20 ani.

Acordul va fi anunţat pe cale oficială peste două zile.

Dl. Macek a plecat la Belgrad, unde va avea astăzi o întrevedere cu prinţul Regent Paul.

Se dă ca sigură venirea d-lui Macek în fruntea guvernului.

Politica Jugoslaviei

Belgrad 27.— Cercurile politice jugoslave arată că vizita d-lui Marcovici la Berlin este pur informativă şi solicitată de Reich.

In ceia ce priveşte aderarea la punctul anti-Komintern, nici nu s'a pus în discuţie la Berlin.

Relaţiile ruso-bulgare

Sofia 27.— D'. Potemkin, comisarul politic la externe al Sovietelor fiind în trecere prin Sofia a fost Primit de dl. Kiosseivanov, primul ministru.

La plecare, dl. Potemkin a declarat că este foarte mulţumit de primirea făcută şi că după vizita la Ankara se va reîntoarce la Sofia.

Dl. Von Papen în Turcia

Londra 27.—Agenţia „Eschange Telegraph" anunţă din Istambul că dl. Von Papen, ministrul Reichului la Ankara, a sosit la Istanbul, plecând apoi spre Ankara.

Răspunsul Turciei

Istanbul 27 — Corespondentul agenţiei Havas anunţă:

Ziarul „Tann" declară că din sursă bine informată ştie că Turcia ar fi răspuns la întrebarea cancelarului Hitler, afirmând că nu este expusă la vreun pericol oarecare şi că ar fi subliniat că poziţia sa exclude orice ameninţare.

„Tann" adaugă că răspunsul Turciei ar fi fost comunicat şi puterilor balcanice.

Consiliu italian

Roma 27.—Dl. Mussolini a convocat consiliul de miniştri pentru 29 Aprilie.

Se vor examina mai multe proecte de legi.

Ducele va face o expunere asupra situaţiei.

Şi unul la Varşovia

Varşovia 27.—Cercurile politice acordă o deosebită importanţă şedinţei Parlamentului, care a fost convocat pentru 4 Mai.

In această şedinţă guvernul va cere unele puteri, iar dl. Beck va face o expunere asupra situaţiei externe.

Călătoria ministrului Rusiei

Londra 27.—Dl. Maischi, ambasadorul Rusiei la Londra, a plecat cu avionul la Stokholm.

De acolo se va duce la Paris.

Ştiri poliţieneşti

Dispariţia unei copile din localitate

Locuitorul Const. Constamache din şoseaua Nicolina 23, a reclamat poliţiei, că i-a dispărut copila Ioana în vrâstă de 9 ani şi jumătate.

In ziua de 25 Aprilie copila s'a dus la şcoală şi nu s'a mai întors.

Se crede că ea a fost răpită.

Furturi.—Hoţi necunoscuţi s'au introdus în magazinul d-lui Herman Stein din str. Păcurari 114 de unde au furat stofă în valoare de 80.000 lei.

De asemenea, s'a comis un furt la locuinţa d-lui Tincu Gh. din calea Călăţei str. E. 2 de unde s'au furat toate lucrurile din casă.

INFORMAŢII

x Domnii Membrii ai Societăţii de Medici şi Naturalişti sunt invitaţi a se întruni în şedinţă Vineri 28 Aprilie a. c. la ora 8 jum. seara, la sediul Societăţii, (Muzeu) fiind la ordinea zilei,—Alegerea comitetului.

x Dl. Consilier M. Păcurariu a fost numit Preşedinte al Comisiunei de Apel la impunerile Municipale.

Judecarea apelurilor se va face în localul Municipiului şi vor începe la 1 Mai, la ora 7 seara.

x *In cerc strict intim, în seara de 25 crt. a avut loc în casele D-lui Leon Mayer logodna D-rei Melanie Mayer cu Dl. Ciucă Neuschatz licenţiat în ştiinţe comerciale din Liège (Belgia).*

Antiproectul la statutul funcţionarilor publici

Bucureşti 27.—Dl. prim ministru Armand Călinescu a cerut Federaţiei generale a salariaţilor publici să întocmească un antiproect de lege la statutul funcţionarilor publici.

Preşedintele Federaţiei a numit o comisiune care să întocmească acest antiproect.

Regimul Dunărei

La 13 Mai se va întruni la Bucureşti comisia dunăreană.

La această dată România devine suverană pe porţiunea de fluviu ce-i aparţine, deoarece încetează vechiul regim al comisiei internaţionale.

Pregătirea premilitară

Ministerul educaţiei naţionale fiind informat că mulţi tineri se sustrag de la pregătirea premilitară, a dat dispoziţii ca la intrarea în Universitete să se ceară dovadă de la pregătirea premilitară sau de satisfacere a legei recrutării.

Mişcare în poliţia locală

Aseară s'a dat decizia prin care se face următoarea mişcare în personalul poliţienesc:

D. comisar Captarenco trece dela biroul judiciar la circ. I în locul d-lui comisar Const. Emil Vasiliu, care vine în locul primului.

D. comisar Ciuceanu dela biroul judiciar trece la circa II-a în locul d-lui comisar Varabief care trece la circa II. Dl. comisar Cojocaru, de a circ. II se transferă la biroul judiciar în locul d-lui Ciuceanu.

D. comisar Georges Apostolescu trece dela biroul judiciar la Poliţia Palatului de Justiţie.

Agentul Aanei Gh. trece dela Siguranţă la biroul de Proceduri în locul Marchiţan Mihai, care trece în locul primului.

Regele Italiei la pavilionul României

Roma 27.— Regele Impărat Victor Emanuel a vizitat în cursul zilei de eri pavilionul României de la expoziţia din Milano.

Suveranul a felicitat pe conducătorii pavilionului.

Grave acuzaţii aduse unui profesor universitar

Cercetările de la Bucureşti

Bucureşti 27.—Cabinetul III al parchetului are în cercetare un senzaţional caz, în care sunt implicaţi profesorul Cristian Musceleanu, de la Facultatea de ştiinţe Bucureşti, I. Dumitrescu—secretarul Facultăţii, pseudo inginerul Roman Octavian şi studentul Mihai Musceleanu-fiul profesorului.

Profesorul Musceleanu a vrut să-l numească pe ginerele său Aurel Nicolau conferenţiar la Facultatea de Ştiinţe.

Atât consiliul cât şi senatul universitar au respins recomandarea.

Atunci el l'a convins pe secretarul Facultăţii să falsifice un proces-verbal al consiliului profesoral, prin care se hotăra transformarea catedrei de morfologie şi sistematică vegetală în catedră de astrofizică. La noua catedră se făcea recomandarea ing. Nicolau.

Astfel falsificat, procesul verbal a fost supus spre semnare profesorilor.

In faţa acestei transformări, senatul universitar a vetat propunerea, astfel că Aurel Nicolau a devenit conferenţiar.

Tot secretarul I. Dumitrescu a falsificat nişte duplicate, făcându-l inginer pe Octav Roman, care n'a trecut însă examenele respective.

Studentul Mihai Musceleanu semna în fals în condica de prezenţă pe toţi acei care lipseau de la laboratorul facultăţii.

Instrucţia continuă în cursul zilei de astăzi.

Ministrul Turciei la Bucureşti conferenţiază la Iaşi

Dl. Suhi Tanriver, ministrul Turciei la Bucureşt, care pe lângă un distins diplomat este şi un reputat om de ştiinţă, — soseşte Simbătă seară la Iaşi.

D sa va fi primit de autorităţi şi de cercurile universitare şi i se va oferi o masă de onoare.

Duminecă seara la ora 7, d. ministru Tanriver va conferenţia în aula universităţii, despre „arta turcă" (cu proecţii). La conferinţă va asista şi d. prof. Petre Andrei ministrul educaţiei naţionale.

Epitropia Generală a Casei Spitalelor şi Ospiciilor Sft. Spiridon din Iaşi

ANUNCIU

Se aduce la cunoştinţa celor interesaţi că, în ziua de 29 Aprilie 1939 orele 11 a. m. se va ţine în Camera Epitropiei Generale, cu sediul în Iaşi Str. I. C. Brătianu 144, licitaţie publică cu oferte închise şi sigilate, conform art. 81—114 din Legea Comptabilităţii Publice, Regulamentul Oficiului Central de Licitaţii şi normele publicate în Monitorul Oficial No. 127 din 4 Iunie 1931 pentru aprovizionarea Depoului Central al Casei, cu materiale de pânzărie, postăvărie, doc, pături, ciorapi, ghete, etc. necesare spitalelor Casei pe timp de un an şi anume:

America groasă lată	a 0.90 m.	a 39 fire c. p.	160 gr.	m.l.	2000 m
„ subţire „	a 1 „	a 42 „ „ „	170 „	„	1000 „
Pânză albă lată groasă	1.80 „	a 59 „ „ „	349 „	mp.	600 „
„ român. Iaşi lată	1 „	a 39 „ „ „	152 „	m.l.	2000 „
„ albă subţire a	1 „	a 60 „ „ „	90 „	„	300 „
„ tozi lată	1.80 „	a 60 „ „ „	349 „	mp.	200 „
Doc colorat gris „	1.30 „	a 42 „ „ „	260 „	m.l.	200 „
Pichet alb flanelat „	0.80 „	a 47 „ „ „	170 „	„	1500 „
Stofă p. halate iarnă	1.40 „	a „ „ „	475 „	mp.	500 „
Oxfort bumb p. halate	0.80 „	a 43 „ „ „	120 „	m.l.	500 „
Şervete bumbac	0.60 „	a 30 „ „ „	260 „	mp.	500 b
Prosoape simple bumbac	0.90/0.45	58	230 „	mp.	300 b
Prosoape pluşate late	0.90/0.45				100 buc.
Zefir colorat gris lat	0.70 m.	a 42 fire cp.	155 gr.	mp	1000 „
Pistră lată	1.20 m. „	58 „ „	192 „	„	300 „
Stofă p. haine, mantale	1 40 m.		496 „	„	1000 „
Satin negru p. căptuşeli	1.40 m. „	65 „ „	118 „	„	150 „
Doc colorat p. haine	1.40 m. „	33 „ 3	300 J	„	200 „

Pături urzeală în fir dublu răsucit bătătura lână turcană 14 fire umiditatea 17 grade greutatea pe m. p. 950 gr. lung. 1.95 m. lat de 1.35 m. 500 pr.
Ciorapi ptr. femei, spitaliceşti 500 pr.
Ciorapi ptr. barbaţi, spitaliceşti 500 pr.
Ghete 500 pr.

Caetul de Sarcini se poate vedea în fiecare zi de lucru între orele 9 12 a. m. la Cancelaria Epitropiei, Serviciul Administrativ.

Garanţia provizorie la această licitaţie este de 5% iar definitivă de 10% în numerar sau efecte garantate de Stat pe valoare de numerar.

Ofertele vor putea fi făcute în total pentru materialelor cerute, sau în parte pentru unele din ele.

Seminţe selecţionate de flori, legume furaje, cu preţuri reduse.

Gazon englezesc cl. I lei 50 kgr.

găsiţi la

ALTER MICHEL

IAŞI — PIAŢA HALEI 15—17 Telefon 1478

AZI LA SCALA — Un program colosal

Cea mai pasionantă temă ! Cel mai chinuitor conflict sufletesc !

Insula văduvelor

O culme ameţitoare a eroismului omenesc ! Un film de dragoste şi războiu, cu

MARCELLE CHANTAL— Pierre Renoir—Line Noro

AL DOILEA FILM — Aventuri senzaţionale

ORA FATALA

cu CLAIRE TREVOR şi PAUL KELLY

Jurnalul „Fox Movietone"

cu ultimile evenimente din lume.

Dl. Roosevelt invitat în Anglia

Londra 27.—Redactorul politic al marelui cotidian englez „Star", anunţă că vizita pe care Majestăţile lor Regale, George al VI-lea al Marei Britanii şi Regina Elisabeth, o vor face în Statele Unite, fiind oficială, preşedintele Roosevelt şi soţia sa vor fi invitaţi să vină în Anglia.

Potrivit protocolului, vizita ar urma să se producă cât de curând, adică la toamnă

ORA 12

Oamenii nu sunt prizionerii destinului

Washington 27.—Dl. Roosevelt a ţinut o alocuţiune la Casa Albă, amintind de mesajul adresat d-lor Hitler şi Mussolini şi de deelaraţiile făcute în congresul pan-american.

„Oamenii nu sunt prizonierii destinului, a spus dl. Roosewelt, ci prizonierii propriei lor inteligenţe. De aceia cred că Statele vor evita dezastrul".

America alături de statele democratice

Washington 27—Intr'o conferinţă, preşedintele comisiei afacerilor străine de la Senat a cerut ca Liga navală americană să ia parte activă în cazul unui conflict european.

Vasele americane vor transporta arme şi materiale pentru Anglia şi Franţa.

Ziarul „New-York Herald" declară că puterile democratice vor primi ajutor efectiv din partea Americei.

Pentru flota americană

Washington 27. — Dl. Roosevelt a cerut deschiderea unui credit de 31·621.000 dolari pentru construirea a 10 noi baze aero-navale.

*

Canalul Panama a fost închis eri pentru vasele de comerţ, spre a permite trecerea flotei de războiu americane, în Pacific.

Buget de războiu în timp de pace

Londra 27.— Maiorul Atlee, şeful laburiştilor a ţinut un discurs la radio, criticând noul buget.

El a arătat că acesta este un buget de războiu, în timp de pace, care duce la sleirea naţiunei.

Diverse

Galaţi 27.—Cu ocazia controlului străinilor din localitate s'a descoperit un falş, în sarcina unui anume Strumpf —venit din Cehoslovacia.

Prin intermediul misitului Grimberg el a dat 20.000 lei funcţionarului Paul Pangaldi de la consulatul italian, care i-a procurat un paşaport falş.

La control s'a descoperit sistemul.

Cei doi au fost arestaţi, iar funcţionarul a dispărut.

Braşov 27. — La brutăria Martin Cohn din localitate s'au asfixiat 5 lucrători, Doi au murit, iar 3 sunt în stare disperată.

ANUL XXXVI No. 9628

ABONAMENTE:
Lei 350 . . . . pe un an
„ 180 . . . . „ 6 luni
„ 90 . . . . „ 3 luni
„ 35 . . . . „ 1 lună
„ 1500 . . . . Instituții publice

Atelierele tipografice „Opinia"
IAȘI STR. LAPUȘNEANU 37

BIBLIOTECA UNIVERSITARĂ -IAȘI-

1 LEU

OPINIA

Ziar popular cotidian

SAMBATA 29 APRILIE 1939

TELEFOANE
Redacția . . . . No. 1298
Administrația . . . . „ 1299
Serv. de noapte red. . . . „ 1436

Redacția și Administrația
IAȘI STR. LAPUȘNEANU 37

Director C. R. GHIULEA

O eră de propășire în agricultură

Încă dela instalarea sa la conducerea ministerului agriculturii, d. prof. Cornățeanu a anunțat o serie de reforme, care între timp, au și fost realizate.

Prin legea promulgată recent, d. ministru Cornățeanu a urmărit să dea acestui important departament un cadru corespunzător de organizare.

S'a sistematizat în primul rând gruparea serviciilor.

S'a realizat o simplificare a formalismului birocratic, pentruca ministerul agriculturii să fie un adevărat ministerul plugarilor.

S'a făcut o schimbare necesară în întreg personalul de conducere. Elemente tinere și capabile au fost chemate la locuri de răspundere, și d. ministru al agriculturii își pune mari nădejdii în activitatea lor.

A fost o reformă curajoasă, chibzuită cu toată grija de a se descătușa toate inițiativele la lucru sporit, pentru propășirea agriculturii.

Acțiunea ministerului agriculturii, în cele trei mari direcțiuni: domeniul tehnic, domeniul economic și domeniul organizării profesionale, este de acum mult înlesnită.

Râvna creatoare a noului ministru tânăr a stimulat energiile amorțite din departamentul agriculturii, asigurând corpurilor de specialitate cele mai bune condițiuni de muncă folositoare.

Ca măsuri imediate, urmările chiar în actuala campanie agricolă, trebue să relevăm preocuparea de a se cultiva porumbul cu semințe adaptate fiecărei regiuni, spre a se spori producția. Se continuă sforțările în vederea sporirii parcului de mașini necesare în agricultură.

Se anunță un an agricol bun. Semănăturile de toamnă se desvoltă în condițiuni prielnice.

Insemânțărilor de primăvară li se dă toată atențiunea.

Se urmărește o sporire simțitoare a suprafețelor cultivate cu plante industriale și oleaginoase, care dau rentabilitate, și au fost culturi oarecum neglijate până acum.

Prin crearea, în noua organizare a ministerului, a unui serviciu special al valorificării, se va înlesni mult în anul acesta desfacerea rentabilă a producției.

Pentru încurajarea creșterii vitelor s'au dat noui impulsuri.

Intensificarea culturii nutreturilor stă pe primul plan de preocupare a ministerului.

Cu toate investițiile posibile din bugetul statului, cu concursul prețios al inițiativei tuturor, stimulată spre a lucra pentru agricultură, cu tragere de inimă din partea organelor de execuție, ministerul agriculturii năzuește să asigure o propășire pe care țara să o resimtă chiar anul acesta în agricultură.

Eforturile pe care conducătorul ministerului agriculturii nu le cruță, sunt urmărite cu toată prețuirea.

Evenimentele din Spania

Toată lumea așteaptă, cu nerăbdare, parada dela Madrid — spre a constata dacă după acea dată, se vor retrage din Spania armatele italiene.

Deocamdată însă nu se știe precis ziua când va avea loc parada dela Madrid. Până atunci, generalul Franco își face intrarea triumfală în diferite orașe. Iată-l, în clișeu, (în stânga) primind salutul populației și defilarea trupelor în orașul Sevilla.

Serviciul militar obligator în Anglia

Hotărârea guvernului britanic de a introduce serviciul militar obligator, e un lapt epocal și cu totul caracteristic vremii în care trăim.

Până astăzi, poziția insulară a Angliei făcea suficientă flota maritimă. Dar dezvoltarea aviației pune în nesiguranță teritorul insular, amenințându-l chiar cu invazia de trupe pe cale aeriană.

Anglia se vede, deci, silită a-și căuta aliați permanenți și cât mai puternici pe continent; iar în acelaș timp să-și creieze o armată teritorială numeroasă și bine instruită (mai ales că și Franța îi cere insistent acest lucru).

Introducerea serviciului obligator va întâmpina, desigur, unele dificultăți de politică internă. Partidul laburist se va împotrivi pe motive de ordin economic și va susține că e suficient sistemul voluntariatului.

Dealtfel, se va împotrivi și o parte din opinia publică, din toate straturile sociale, în numele tradiției atât de înrădăcinate în spiritul poporului englez.

Totuși, în virtutea necesității, serviciul obligator se va aplica,—bineînțeles, cu unele temperări și cu măsuri tranzitorii.

In atenția forurilor competente

PENTRU APARAREA VIEȚEI NOASTRE

Nu e zi lăsată de Dumnezeu, ca să nu cetim în ziarele locale — numai vorbesc de cele din București și provincie—despre sutele de furturi și crimele ce se petrec.

Nu mai sustem siguri nici de avutul nostru—mult, puțin cât este—și mai ales nici de viața noastră. Ce să facem? Să apelăm la poliție?

Dar poliția își face mai mult decât datoria. Și ori cât de vrednic ar fi dl. chestor Leahu și oricât de destoinici ar fi subalternii domniei-sale, tot nu vor putea stăvili răul. De ce? Pentru că Iașul, față de întinderea și populația lui, are foarte puțini gardieni publici, iar tâlharii s'au pripășit cât lumea.

Foesc halele și cârciumile de hoțomani: barbați și femei, care nu vor să muncească nicăirea, ci toată ziua, beau și joacă; iar noaptea pleacă după furat și ucis vieți nevinovate.

O poliție cu un personal atât de restrâns, poate să ne apere avutul și viața? Desigur că nu. Ba ceia ce e mai grav. Bieții gardieni publici, cad jertfă la datorie, loviți fără milă de acești criminali.

De ce-am ajuns așa? Din cauză că toți hoții, borfașii și criminalii din Iași, precum și aceia care necontenit vin de aiurea, au aflat că noi, populația cinstită și pașnică, suntem fără arme de apărare. Noi, cetățeni loiali în fața legilor și a stării de asediu, am depus toți armele; însă hoții nu.

Tâlharii aceștia, când pleacă noaptea la furat, sunt înarmați cu cuțite și revolvere-pe când noi, n'avem nici ciomege sau topoare. Ei și dacă am avea? Ce putem noi face cu ele, în fața hoțului, care când se vede în pericol de a fi prins, te-a împușcat?

S'au alt caz: hoții vin să te prade. Tu prinzi de veste. Dai alarma. Sar vecinii cu... mâinele goale și doar cu gura mare. Hoții fug, trăgând focuri de revolver; — însă ei, n'aud în urma lor, nici un foc de armă ci numai țipete și șuerături. Ce zic ei pe urmă? Eu cred că așa zic: vedeți, n'au arme nimenea, deci să-i dăm gata în al doilea atac, și într'adevăr, ei revin, noaptea târziu, lăsând pe cei mai mulți săraci și poate și uciși.

Ce propun eu, în atenția forurilor competente? Ori să se intervie de urgență, ca să se împătrească numărul gardienilor și a agenților selecționați ca vitejie și pricepere; ori să ne lase, pe noi cetățenii cinstiți, cuminți, cunoscuți de poliție și de toată lumea, —a ne înarma—fără multe formalități.

Pentru că hoții, în ziua cînd vor ști, că poliția e întărită și înmulțită; iar populația civilă, este înarmată, vor dispare sau se vor liniști.

A venit vremea să fie stârpiți acești criminali—aplicându-se zicătoarea ceia: „la oameni fără Dumnezeu, trebue oameni fără suflet".

Preotul PETRU CHIRICA
Biserica Barnovschi
Iași

Tutunul și Cancerul

Medicina a stabilit mai de mult că gudronul provoacă cancer.

Iată acuma că profesorul argentinian Angel Roffo din Buneos-Aires face o afirmație ingrijorătoare.

Prof. Roffo arată că tutunul galben deschis, de calitate superioară (tutun turcese și egiptean), conține vre-o 70 grame gudron la un kgr. tutun. Un fumător pasionat care consumă cam un kgr. tutun pe lună, trece prin gură cam un kgr. gudron pe an.

Cu acest gudron extras din tutun, prof. Roffo a făcut experiențe pe cobai și a constatat că cobaii s'au îmbolnăvit de cancer.

Deci fumătorii de tutun sînt amenințați de cancer;—cancer al limbei și buzelor, căruia chiar i se zice „cancerul fumătorilor"!

Alți medici însă au ripostat că numeroși bolnavi de cancer la gură nici n'au fost fumători; și deasemenea imensa majoritate a fumătorilor, nu se îmbolnăvesc de cancer.

Adica, teoria profesorului argentinian nu trebue să ne îngrijoreze prea mult.

Și dealtfel, tutunul nostru românesc de coloare mai închisă, conține gudron foarte puțin.

Din toată lumea

Un nou roman al lui Ivan Bunin

Laureatul premiului Nobel, scriitorul rus Ivan Bunin, (care trăește în Franța), a terminat un nou roman „Lika", ce va apare zilele acestea în vitrinele librăriilor. Romanul nu este mare ca întindere și constitue continuarea romanului său mai vechiu „Viața lui Arsenev", După cum se știe, romanul „Viața lui Arsenev" este de fapt o autobiografie mascată a autorului, astfel că noul roman „Lika" deschide o nouă pagină din viața lui Bunin.

Scriitorul a părăsit de curând Parisul, stabilindu-se în vila „Beausoleil" de lângă Monte Carlo.

Utilizarea evreilor în armata italiană

Din Roma se anunță că evreii italieni care s'au prezentat la ultimele concentrări au fost lăsați la vatră, — cu excepția ofițerilor de infanterie evrei, inginerii și medicii.

Aceștia din urmă au fost întrebați dacă sunt dispuși să se înscrie ca voluntari în armata italiană, asigurându-se mari avantajii familiilor lor. Cei mai mulți au răspuns afirmativ.

Istoricul jurnalului

Jurnalele există, în formă embrionară, de două mii de ani, în timp ce numai către jumătatea secolului trecut s'a început să se organizeze vânzarea strigând pe străzi.

Acum opt ani jurnalele nu se vindeau decât în număr foarte mic, aproape numai la cei abonați.

Fiecare copie trecea prin diferite mâini fiindcă se împrumuta la rude și apoi la prieteni.

In Anglia se închiriau chiar jurnalele pe un număr de ceasuri.

Succesul cel mare al jurnalului începe tocmai din epoca în care s'a început vinzarea gazetelor pe stradă.

Astăzi progresul și repeziciunea cu care se învechesc știrile a determinat deja dreptul transmiterea jurnalului prin televiziune la toți abonați de radio.

Acest original serviciu funcționează de foarte puțin timp în America.

Ciorapii prințesei

In ziua de 21 Aprilie Principesa Elisabeta, moștenitoarea tronului Angliei, a împlinit 13 ani. Cu această ocazie ea și-a lepădat șosetele și și-a pus o pereche de ciorapi de mătase făcuți cadou de bunica ei.

Aceasta este un simbol. Epoca escaladării arborilor și alergărilor la țară, s'a sfârșit. Principesa Elisabeta intră din perioada de adolescență.

Expansiunea italienilor

După date oficiale, numărul italienilor care locuesc în afară de patrie, se repartizează în felul următor:

7 milioane în America (din care un milion la New-York); 900,000 în Franța; 100,000 în Tunis; 25,000 în alte țări.

Motive de divorț

O tânără doamnă din aristocrația budapestană a obținut divorțul, dovedind Curții că soțul ei îi prefera o... jigodie de câine, pe care îl ținea la masă lângă el și îi alegea cele mai bune bucățele, iar soția nu avea dreptul să se servească decât după ce câinele își golea farfuria.

— Un englez și-a mutat patul, la puțin timp după nuntă, pe acoperișul casei. Soția, crezând că e vreo trăznaie care va ține două-trei zile, l-a lăsat.

Dar insul a continuat să doarmă pe acoperiș în fiecare seară, și nu se arăta de loc dispus să coboare în dormitorul conjugal. Concluzia, divorț, în favoarea soției.

POLITICA BELGIANA

După o criză politică neobișnuit de lungă și după ce a fost nevoe să se facă noi alegeri parlamentare, guvernul belgian s'a putut în fine constitui sub președinția d-lui Pierlot, senator din partidul catolic.

Dar situația guvernului încă nu-i sigură.

In clișeu, dl. primministru Pierlot.

Scrisul ziarelor, ca al cărților?

de **arhimandritul SCRIBAN**
prof. universitar

Ziarele noastre se muncesc toate să aibă un scris cât mai înalt. In această privință, ele nu vor să rămâie îndărătul cărților.

Dacă acestea caută să aibă un scris cât mai periat și mai potrivit scopului lor, nu mai puțin și ziarul vrea să se ție pe aceiași treaptă. Pe cât de prețuită, de pildă, e cartea, literară, pentru scrisul ei mai îngrijit, așa vrea să se ție și ziarul.

In deobște, grija lui este să înfățișeze treapta de cultură și felul de vorbire al lumii cioplite.

Nu cumva să se spuie că el e mai pre jos de aceasta! Când vei ceti scrisul ziarului, să se pară că a curs din condeiul oamenilor celor mai sus puși.

Totuși ținta ziarului nu trebuie să fie aceasta. El nu e scris pentru o mână de oameni supțiri, ci pentru mulțimea norodului. Deci el nu trebuie să se ție la linie nici cu cartea unora, nici cu vorbirea sclivisită a altora, ci numai pe treapta de înțelegere a mulțimii. Deci ziarul să nu scrie „ în funcție de", ci „atârnă de".

Ce să înțeleagă omul din această vorbire matematecă? El știe că funcție înseamnă „slujbă". Dar înțelesul rostirii „în funcție de" fiind altul,— în capul lui se face o deplină harabaură.

Fiecare ramură de cunoștințe își are rostiri ale ei. Să le folosești pe acestea în scrisul pentru toată lumea?

Dacă sportivii zic „l-a făcut Knock-out", asta privește treburile lor. Să zic așa și unde nu e vorba de sport? Și dacă au să se găsească mulți care au să înțeleagă, vor rămânea însă mulți care n'au să înțeleagă.

De aceia ziarul nu trebuie să scrie ca la carte, ci ca pentru toată lumea. Cartea și nu face bine când scrie cu vorbe ca *ambuscat, cambiat, rodomontadă* și de alde astea, dar încă ziarul! Totuși zia-

(Continuare în pagina 2-a)

GHEREA LA IAȘI

Câteva aminliri. — Lucrător ferar și pavagiu.—La „Contemporanul". — Despre marii Arlișli-Cetățeni.—Polemica cu Maiorescu. — Intre „convorbirișli" și „contemporaniști".— Prietenie cu Caragiale. Gherea și „Bolta Rece".

O știre telefonică din București adusă de *„Opinia"* anunțând stângerea din viață a văduvei criticului și sociologului *C. Dobrogeanu-Gherea* arăta că defuncta a fost originară din Iași.

Neavând posibilitatea a cerceta veracitatea, știm doară atât: că în tinerețe soțul ei, după-ce a scăpat din temnițele siberiene, și a isbutit să treacă Prutul, s'a stabilit în Iași, unde a muncit ca lucrător în ferăria și căruțăria lui Ferdinand Căretașul, atelier existent și azi în colțul străzei Sf. Sava-Dancu, sau ca lucrător pavagiu, la pavajul cu bolovani ai orașului. Au fost acestea singurele sale mijloace de existență, în prima fază a refugiului din Rusia țaristă.

Când s'a refugiat apoi și *D-rul Russel*, (care a fost expulsat) Gherea a început activitatea critico-socială, luând contact cu *Ioan Nădejde* și cu fruntașii socialiști și devenind colaborator principal al revistei „Contemporanul", critic reputat și teoreticianul vechiului partid social-democrat, pe care l'a scos din mistica ruso-nihilistă, infiltrându-i purul marxism.

In „Contemporanul" Gherea și-a publicat studiile critice despre *Emnescu* și *Caragiale*, și toate acele laboroase studii (reunite în primele două volume „Critici" în total au apărut cinci volume, ultimele două publicate de *Barbu Lăzăreanu*). Tot în marea revistă de la Iași, Gherea a publicat, cel dintâi, studiile sale despre marii scriitori ruși *Pușkin, Dostoewscki, Tolstoi, Gogol*, ș. a. traducând în românește piesa „Furtuna" a scriitorului rus *Ostrowski*, popularizând pe urmă scriitori ucraineni, (*Taras Șevcenco*) engleji, norvegieni, în acel studiu de mare resunet, pe acea vreme „Artiști-Cetățeni" (apărut în volumul „Literatură și Știință").

A fost un moment, o etapă, când *Gherea* a stăpânit intelectualitatea românească, și în așa măsură în cât marii scriitori cari aparțineau direcției, lui *Maiorescu* și a „Convorbirilor Literare" s'au grupat în jurul lui *Gherea* și a marei sale publicațiuni „Literatură și Știință" în care găsesc pagini literare semnate de *Al. Vlahuță, Delavrancea, V. Carp, I. Găvănescul, A. Stavri, Ion N. Roman* și *I. L. Caragiale*. Acest lucru l'a pus pe gânduri pe junimistul *Duiliu Zamfirescu* care în străinătate fiind, la Roma a trimis o scrisoare lui *Maiorescu*, străgându-i atenția asupra serioaselor directive ideologice a lui *Gherea* și asupra evoluției scriitorilor junimiști în spre concepția criticului, și exprimându-și grija că scriitorii principali ai „Convorbirilor Literare" vor abandona definitiv marea revistă, cum s'a întâm-

(Continuare în pagina 2-a)

Mâine Sâmbătă 30 April
la ora 13.07

CU TRENUL RAPID
pleacă excursia

Iaşi--Bucureşti
DUS şi INTORS

Locuri limitate şi rezervate.
Inscrierile se primesc NUMAI la

Agenţia Wagons-Lits // Cook
Iaşi, Piaţa Unirii

Reîntoarcerea din Bucureşti Marţi seara la ora 23.

TYP
Purgativ Laxativ

Chestura Poliţiei Municipiului Iaşi

ANUNŢ

Persoanele, care trebue să întocmească cărţile de imobile, sunt invitate a le depune din timp la Comisariatele respective. Să nu se lase în ultimele zile, când Comisariatele nu vor mai putea face faţă aglomeraţiilor ce-ar putea fi.

Titularii cărţilor de imobile şi a lişelor, să le întocmească în spiritul instrucţiunilor ce-am dat publicităţii, căci nu se admite nici o eroare.

Orice carte imobiliară sau lişe întocmită eronat, se va respinge categoric.

In primele zile, s'a constatat la unele cărţi depuse că, unele persoane au scris întâi pronumele şi apoi numele, de exemplu în loc să scrie Vasilescu Ioan, au scris Ioan Vasilescu—şi au fost respinse.

Populaţia este invitată pe această cale să înceapă de astăzi a prezenta cărţile de imobile.

Opera aceasta fiind de o importanţă capitală, celor ce nu se vor supune în totul instrucţiunilor ce-am dat, li se vor aplica cu stricteţe sancţiunile legii (amenda dela 100.000 lei până la 2.000.000 lei şi dela 3.000 lei până la la 10.000 lei, pentru simple neglijenţe).

Chestorul Poliţiei Iaşi
GH. LEAHU

Prefectura Judeţului Iaşi
PUBLICAŢIE Nr. 3433
1939 Aprilie 28

In ziua de 23 Mai 1939, orele 12, se va ţine licitaţie publică în localul Prefecturii pentru aprovizionarea a 1000 m. c. piatră spartă pe drumul Trei Fântâni— Vlădiceni Km. 0—3+500 şi ramificaţia Vlădiceni Km. 0—0+50, în valoare de lei 341.000 după deviz.

Art. 88—110 din L. C. P. se aplică acestei licitaţii.

Garanţia provizorie de 5 la sută din valoarea furniturii se va depune în numerar sau efecte garantate de Stat consemnate la Ad-ţia Financiară.

Condiţiunile se pot vedea la Biroul licitaţiilor între orele 11—13.

Prefect,
Colonel CARACAŞ

AVIZ

Se aduce la cunoştinţa comercianţilor români şi cooperativelor că se pot aproviziona cu tot felul de mărfuri (coloniale, scrumbii, peşte sarat etc.) la preţuri de en-gros la Depozitul Institutului Naţional al Cooperaţiei, Iaşi str. Elena Doamna No. 10. Telefon 1439.

Comitetul Asociaţiei „Amicele Tinerelor Fete" dă Sâmbătă 29 Aprilie a. c. orele 21 jum.

UN CEAI
în sala CORSO

DE INCHIRIAT Localul din Piaţa Unirei fost ocupat de restaurantul Sternberg, complect renovat şi liber imediat.

Idem mai multe prăvălii de sub Traian 2, în Str. A. C. Cuza 27 (fost Poşta).

Informaţiuni avocat I. Serafim Iaşi.

DE VÂNZARE imobilul din str. Apeduc 23, cu tot confortul, Aproape de Piaţa Halei şi centru, având grădină cu pomi fructiferi şi flori.

Condiţiuni favorabile.

UMBRELE bune cu preţuri de 40% mai eftine ca în altă parte cât şi reparaţiuni de tot felul obţineţi LA LEON care s'a mutat în str. I. C. Brătianu 113 lângă farmacia Racoviţă.

DE VÂNZARE casă de raport 4 apartamente. Preţ avantajos. A se adresa proprietar în curte. Ghica Vodă Nr. 13.

DOCTOR
Alex. Moruzi
Profesor Universitar
Medic Primar Director
Cons. zilnic 4—6 p. m.
Chirurgie generală
Chirurgie nervoasă
Str. Păcurari No. 5
(deasupra farmaciei Căpăţină)

DOCTOR
Gh. Plăcinţeanu
Medic primar
Director Spitalul Asigurărilor Sociale
Chirurgie şi boli de femei
Cons. 3—5 d. a.
ALEIA ALEXANDRI No. 5

Institut de electro-radiologie medicală
Doctor
Gh. Costin
Specializat la Paris şi Viena
Medic la disp. p. Profilaxia tuberculozei şi Asig. Sociale Iaşi
Consult. medicale, radioscopii, radiografii, plămâni, inimă, stomac, ficat, rinichi, oase etc.
CONSULT 3—5 p. m.
S'a mutat în str. Vovidenie No. 12 Telefon 1372

Dr. M. Schwartz
reîntorcându-se în localitate şi a reluat consultaţiunile pentru *boli interne* boli de piele, sifilis şi venerice
în cabinetul d-sale din Str. ALEXANDRI 6

Dr. Gancevici
consultă
BOLI DE PIEPT
Str. Lăpuşneanu 19
Luni, Mercuri şi Vineri
între orele 1—4 p. m.

Dr. Adrian Ştefănescu
Medic de Spital
Consultă pentru:
Boli interne şi nervoase
METABOLISM BAZAL
Consult 4—6 p. m.
Str. Tăutu No. 2
Telefon 2269

DOCTOR
Elena Preda
Derevici
Medic asistent al Spitalului Socola
Boale nervoase şi ale glandelor cu secreţiuni interne
Analize hormonale. — Diagnosticul biologic alsarcinei — Tratamentul sifilisului nervos
Iaşi, str. Vasile Conta 32
Cons. 4—6 p. m.

Dr. R. DAMSKER
Medic de Spital
BOLI INTERNE
plămâni, inimă, rinichi
Str. Ghica Vodă No. 32

DOCTOR
Iosif Goldenberg
medic de spital, întorcându-se din străinătate şi-a reluat consultaţiile pentru
BOLI DE PIELE
SIFILIS-VENERICE
din str. Palat No. 2
Telefon 2156

Dr. M. Avram
Medic de Spital
Consult. 3—7 p. m.
str. I. C. Brătianu 120
Consultă şi operează
Boli Chirurgicale, Boli de femei, Manoş

De vânzare
casă gospodărească, solidă, 4 odăi, bucătărie, cămări, pivniţă, apă, lumină electrică etc.
Poziţie centrală lângă tramvai şi Hală. Preţ foarte avantajos. A se adresa la ziar.

Vând avantajos
teren 700 m. p. în staţiunea climaterică Bugaz (Cetatea-Albă) în plin centru, vis-a-vis de grădina publică. 20 m. de plajă, 100 m. de gară. *Minunat p. Sanatoriu, dispensar, hotel restaurant, vilă etc.*
Adresa: Av. C. Gheorghiu, Ralet 2

Casa de semînţerie
Vasile Iordăchescu
IAŞI Piaţa Halei 219
Cea mai sigură casă de semînţerie din Moldova
Aprovizionaţi-vă cu semînţurile cele mai sigure şi bine selecţionate, de orice fel.

Preferaţi cel mai bun antinevralgic
DALIN

Procesele judecate la Tribunalul Militar

Eri dimineaţă a avut loc judecarea în continuare, în faţa Tribunalului Militar, a procesului preotului Vascan Dumitru din Orhei, acuzat de activitate subversivă.

A vorbit în acuzare d. maior Burada. D. av. Rodos, în apărare a cerut schimbarea calificativului.

Tribunalul deliberând, dispune amânarea procesului pentru 3 Mai.

*

A urmat apoi procesul d-nei Nehoma Cotlear din Bălţi.

Inculpata, ar fi lovit pe un gardian public, fapt pentru care a fost trimisă în judecată, pentru ultraj cu lovire.

Tribunalul a condamnat-o pe d-na Cotlear la 1000 lei amendă.

Alt proces a fost al lui Ioachim Văcaru şi Vasile Rotaru, ambii din Ţarigrad-Soroca, acuzaţi de ultraj cu violenţă contra primarului comunei.

Tribunalul condamnă pe Vasile Rotaru la 750 lei amendă şi achită pe Văcaru.

*

Urmează procesul unor inochenţti din comuna Ţarigrad-Soroca.

Inculpaţii: Ion Putină, Maria Hulutreanu, Gavril Putină, Alex. Bărbieru, Mihai Ostafciuc, Vasile Ostafciuc, acuzaţi de instigare publică, Pricop şi Elena Ciobotaru, instigare publică şi ultraj cu violenţă.

Tribunalul a condamnat pe primii şase acuzaţi la câte 1000 lei ameneă şi soţii Ciobotaru la câte 2000 lei amendă.

*

Soldatul Strul Iosif, din 29 Infanterie, a fost condamnat la 6 luni închisoare pentru dezertare.

Strul Kanter din Burdujeni-Baia a fost condamnat pentru ultraj la 600 lei amendă; locuitorul Pimen Paşnicu la 550 lei amendă pentru ultraj cu violenţă; tot pentru acelaş fapt, Tăvălică Const. din Otaci-Soroca a fost condamnat la 500 lei amendă. al. vifor

Teză de doctorat

In amfiteatrul facultăţii de Medicină d-ra Maria C. Vasiliu, şi-a susţinut aseară teza de doctorat în medicină şi chirurgie, în faţa comisiunei formată de d-nii prof. dr. Gh. Tudoran, prof. dr. Trioteanu şi dr. Niţulescu.

Modul inteligent şi deosebit de conştiincios prin care a înţeles d-ra M. Vasiliu să trateze subiectul „Contribuţiunile studiul absorbţiei rectale asupra motilităţii gastrice la om" (prin metoda viscerografică) i-a adus laudele comisiunei care a scos în evidenţă valoarea lucrării şi meritele pe care le-a arătat atât în timpul asistenţei la spitalele din localitate, cât şi la institutul de fizioterapie dela Slănic-Moldova.

Comisiunea i-a acordat nota 10 magna cum laude.

Voi care iubiţi... dansul, muzica, dragostea, veţi iubi pe YVONE PRINTEMPS şi PIERRE FRESNAY în superfilmul francez

Vâltoarea Valsului
(Trois Valses)
de Ludwig Berger cu muzica de OSCAR STRAUSS după celebra operetă de Manchard şi Muller
odată cu
Brigada Morţii
Un film dinamic cu MADGE EWANS şi NEIL HAMILTON
Luni la Sidoli

O intervenţie pentru măcelarii din piaţa Sf. Spiridon

Eri dimineaţă s'a prezentat d-lui prim ajutor de primar M. Borcea o delegaţie din partea Camerei de Comerţ formată din d-nii: I. Botez, C. Pavli, G. Chiuca şi Fotea, cari au prezentat un memoriu în legătură cu situaţia măcelarilor din Piaţa Sft. Spiridon.

Aceştia urmau să fie evacuaţi din prăvăliile unde îşi deslac carnea, până când va fi reclădită piaţa.

Delegaţia a cerut d-lui prim ajutor de primar M. Borcea a se acorda un termen tuturor măcelarilor pentru a nu fi încă evacuaţi.

S'a admis ca măcelarii să rămâie în prăvăliile existente încă două luni, în care timp primăria să facă noile gherete, unde se vor muta măcelăriile.

Serbarea sădirii pomilor la Parcul Sportiv

Eri dimineaţă a avut loc la Parcul Sportiv „Regele Ferdinand I", în prezenţa autorităţilor civile şi militare, serbarea simbolică a sădirii pomilor.

Erau de faţă d-nii colonel Sava Caracaş prefectul judeţului, C. Răşcanu, secretar general al Ţinutului Prut, av. Mihai Borcea prim ajutor de primar, inspector şcolar Triandaf, inginer Petrescu de la serviciul silvic, prof. Tiberiu Crudu comandantul străjerilor din Ţinut, prof. Virgil Ianovici comandantul Legiunei de străjeri din Iaşi, d-na Burada comandanta Legiunei de străjere, prof. N. Martiniuc, şi d-na Toma comandanţi de cohorte, precum şi întregul corp didactic al învăţământului secundar din localitate şi toate unităţile străjereşti ale şcolilor secundare.

Solemnitatea a început la ora 10 prin ridicarea Pavilionului Naţional.

Au vorbit d-nii: C. Răşcanu secretarul general al Ţinutului şi inginer Petrescu de la serviciul silvic, care au arătat semnificaţia acestei zile. A urmat apoi sădirea simbolică a 30 pomi la care au luat parte pe lângă oficialităţi şi câte un cuibuşor dela toate stolurile străjereşti.

Trebue subliniat că întreaga asistenţă a adus o frumoasă remarcă Liceului Militar prin frumoasa prezentare a corului, condus de d. Const. Rezachievici comandant străjer, care a dat răspunsurile la serviciul divin săvârşit de pr. E. Vasiloschi, revizor eparhial. Corul liceului Militar a cuprins şi câte un cuib din toate stolurile celorlalte şcoli.

La ceremonialul coborârii Pavilionului Naţional a vorbit d. prof. Tiberiu Crudu comandantul străjeresc al Ţinutului Prut, care a arătat latura simbolică a sădirii pomilor.

x Sâmbătă 29 crt. la ora 9 seara, dl. prof. univ. Traian Ionaşcu, Rezident Regal, va vorbi la Radio-Bucureşti, făcând o expunere asupra activităţii şi caracteristicei bugetului ţinutului Prut.

Scrisul ziarelor, ca al cărţilor?

(Continuare din pagina 1-a)

rele se întrec a scrie în felul acesta. Şi fac astfel nu numai ziarele din oraşele mari, ci până şi foile cele mai mărunte din oraşele mici ale ţării noastre.

Ziaristului provincial i se pare că nu trebuie aă rămâie în urmă faţă de ziaristul dela Bucureşti. De aceia „supralicitează", şi trage şi el cu scrisul umflat, ca să nu se pară că e mai prejos.

Socoteală greşită.

In Chişinău un moldovan îmi spunea că nu înţelege ziarele noastre. Nici vorbă. E de înţeles scrisul din ziua de azi?

De aceia îmi mărturisea bucuria pentru scrisul meu din ziarele Chişinăului, fiindcă eu nu mă ruşinez a scrie limba lui Antim Ivireanu. Pe temeiuri de acestea, ziaristul să iee aminte că e mai mare merit şi dovadă de mai multă măestrie a-şi croi gândurile în graiul de baştină de cât a umbla cu undiţa după vorbe de salon.

Ferice de celce s'a scuturat de ele! ARHIM. SCRIBAN

Convocare

Membrii Soc. de binefacere *„Pânea Sarcilor"* sunt convocaţi în *Adunare generală* Vineri 5 Mai ora 5 p. m. în localul Cantinei din str. Anastasie Panu No. 71, la ordinea zilei fiind:

Darea de seamă a Comitetului despre activitatea sa.

Caetul de venituri şi cheltueli. Raportul Cenzorilor pe exerciţiul anului financiar 1938 Proectul de buget pe anul 1939 şi ori-ce chestiuni se va ivi şi discuta în interesul Societăţei.

Dacă nu se întruneşte numărul legal de membri, adunarea se va ţine Vineri 12 Mai, în acelaş local şi la aceiaşi oră, ori-care ar fi numărul membrilor prezenţi.

GHEREA LA IAŞI

(Continuarea din pagina 1-a)

plat într'adevăr cu *Viăhuţă* şi *Caragiale*. Scrisoarea poetului *Duiliu Zamfirescu*, foarte interesant document pentru istoriografia literară, se găseşte în corespondenţa sa cu *Maiorescu* publicată de d. *Em. Bucur* în editura „Fundaţiilor Regale".

Dacă ulterior, Vlahuţă a intrat în divergenţă de păreri cu *Gherea*, în mult discutata problemă şi polemică între „Arta pentru artă" (teoria estetică a lui *Maiorescu*) şi „artă tendenţioasă" (teoria socială a lui *Gherea*) *Caragiale* a rămas definitiv adeptul criticului dela Ploeşti, susţinând propria sa teorie, şi singura temeinică şi plauzibilă: *arta un talent*.

Admiraţia lui *Gherea* pentru puterea artistică a lui *Caragiale*, a fost atât de mare încât—după o comunicare pe care cunoscutul ziarist şi publicist *Const. Graur*, (intim prieten al lui Gherea) făcută subscrisului, criticul ploeştean după cererea prietenului său, scriitorul *Vladimir Korolenko*, (care venia une-ori prin ţară, la cumnatul său *Dr. Petru* din Tulcea) a tradus în ruseşte „Scrisoarea Pierdută" care însă n'a putut fi reprezentată şi în Rusia, din cauza evenimentelor politice din 1905.

*

Dar revenind la subiectul ce trezeşte aceste amintiri:

Gherea a păstrat mereu legăturile cu Iaşi,—prin raporturile sale cu vechii „Contemporaniştî". Astfel prin 1903—1904 îl găsim la „Evenimentul Literar" unde a avut discipolii fervenţi în toţi scriitorii, şi cu deosebire în *G. Ibrăileanu* şi *Raicu Ionescu-Rioni*. Acesta din urmă a avut o interesantă polemică teoretică şi doctrinară cu *Gherea*, ale cărui idei spirituale au fost criticate în „Convorbiri Literare" de *P. P. Negulescu* şi *P. Missir*.

In toiul polemicei (dintre „Artă pentru Artă" şi Arta tendenţioasă", această teză fiind susţinută cu mare brio şi de „Evenimentul Literar"), *Gherea* a venit express la Iaşi şi a ţinut o conferinţă la „cercul de studii sociale" a clubului socialist, pe atunci aflat în casele din str. Cost. Negri, colţ cu str. Pomir.

G. *Ibrăileanu*, atunci devotat admirator al lui *Gherea*, a făcut pe... reporterul şi a scos multe rezumative, pe care le-a publicat în „Evenimentul Literar" (căci în timpurile Ibraileanu a făcut dar şi...gazetărie, ceea-ce nădăjduesc s'o pot tipări într'o lucrare separată, pentru a spori contribuţia biografică a marelui critic. Am asistat în acea seară şi n'am uitat-o. Dintre acei care au asistat, suntem încă trei inşi: D-nul prof. M. Carp, Dr. Ghelerter şi subscrisul. Poate că şi d. Scharl, profesor particular, din Iaşi. Frumoase vremuri. Care altul îşi mai aminteşte de acele zile senine şi entuziaste?

Doară poetul A. Verea, natal din Iaşi, care în volumul său de versuri, *Iaşii*,—„Visătorii" „Icoanele" — le-a reţinut, poetic, în aceste impresionante stihuri) în poezia „Intoarcerea".

Când trenul cu sgomotul lui monoton
Adoarme tovarăşii mei din vagon,
Dau gânduri în minte'mi năvală...
O, iată-ne aproape, aproape de Iaşi
Şi par'că revăd acel cuib drăgălaş
Mulţimea, căsuţele mici din oraş,
Şi vechi prieteni de şcoală...

Acolo, pe străzile mici şi pustii
Umblam visător şi „făceam" poezii
Şi purtam părul lung şi sălbatec;
Iar noaptea având un caet, un creion
Ş'o lampă micuţă, p'un mic gheridon
Băieţii credeau că-s lunatec.

O, băeţii de şcoală, de atuncea! Câtă dragoste de carte, câtă animaţii prin librării, centrelor de atracţie! Tinerii erau absorbiţi de cultură, sete de artă, discuţii aprinse, în sufletele lor. Cu nostalgie îşi aminteşte poetul *A. Verea* de cele vremuri ale unui...socialism generos şi romantic.

O, noi răspundeam la cuvântul „băieţi"
Cu un zâmbet de milă, dar nu de dispreţ
Căci asta ne fu mîngâierea:
De unde-ar şti ce sunt oamenii noui
Sau că timpul de azi are multe nevoi
Sau că'n fine, atât eu cât şi ceilalţi doi
Suntem din armata lui Gherea?

*

A mai colaborat Gherea şi la „Viitorul Social" în care publicat acel *Post-Scriptum* care a provocat seria de articole „Socialism sau Poporanism?" scrise de *C. Stere* în câteva numere din „Viaţa Românească" polemice teoretice şi doctrinare, pe care însă n'a terminat'o presupunem; ne mai având argumente împotriva celor aduse de Gherea...

Ultima dată *Gherea* a venit la Iaşi însoţit de ginerele său, criticul şi subtilul estet. Pavel Zarifopol, pentru a semna la tribunalal local actul de vânzare a caselor denumite şi astăzi „Bolta Rece" vînzare făcută în înţelegere cu profesorul *Xenofon Gheorghiu* părtaş la proprietate.

Iar testamentul spiritual al lui *Gherea*, prin care îndruma pe socialişti, să nu lunece pe panta primejdioasă a comunismului revoluţionar, el i'a încredinţat defunctului *I. Sion* (ratele Doamnei *Aapasie Sion Burada*) care a fost secretarul de redacţie al revistei ieşene, „Viitorul Social"

Cam acestea au fost vremurile şi raporturile lui *Gherea* cu oraşul nostru.

C. SATEANU

TEATRUL SIDOLI
MARȚI 2 MAI 1939
orele 9 jum. seara
Vedeta cu renume mondial
SIDY THAL și ADOLF TEFNER
în fruntea ansamblului său, care a fost recent sărbătorită la București cu ocazia jubileului său de 10 ani de prodigioasă activitate artistică, va da o singură reprezentație extraordinară cu cel mai mare succes al stagiunei din București
Sărmana fetiță bogată
Inscenare în 3 acte.
Biletele la casă.
Orchestra L. Adriani și M. Kreisler

Serviciul Social din Iași în plină activitate

O monografie a satului Cârlig.—Activitatea elevilor școalei normale „V. Lupu"

In ultimul timp elevii clasei VIII a școalei normale „Vasile Lupu" au depus o intensă și fructuoasă activitate în cadrul Serviciului Social. Astfel aceștia muncind cu râvnă și destoinicie au reușit să dea o nouă față satului Cârlig de lângă Copou. Au curățit și înfrumusețat cimitirul care până acum era într'un hal de plâns datorită paraginei care domina aici. Elevii au curățat mormintele, răsădind flori.

Totodată au făcut poduri în fața caselor, șanțuri pe lângă drumuri pentru canalizare, au făcut o fântână, au văruit copacii și a făcut tot ce le-a stat în putință pentru redresarea și înfrumusețarea satului Cârlig.

In prezent elevii cl. VIII dela Școala Normală Vasile Lupu lucrează pe teren în vederea redactării unei monografii a satului Cârlig. In acest sens dirijați de profesori după plan făcut dinainte, se strânge materialul necesar facerei acestei monografii.

Iată numai una din frumoasele înfăpturi ale institutului de cercetări științifice de pe lângă serviciul social din localitate, al cărui director e d. prof. I. Bălteanu.

Străjerii Școalei Normale „V. Lupu" la radio

Stolul de străjeri al școalei normale „Vasile Lupu" aflat sub comanda d-lui prof. Corneliu Gheorghiu—a plecat aseară la București, pentru a susține ora străjerilor la radio, mâine la orele 5-6 d. a.

Dl. prof. V. Petrovanu va ține o conferință de ordin străjeresc, după care cei 60 de străjeri vor juca o scenetă de prof. I. Manoliu și se vor produce cu muzică și numere străjerești.

Orchestra e sub conducerea d-lui prof. Podlovschi.

Desigur că străjerii ieșeni vor obține succesul meritat

De când beau Vinul Beceanu,
Fac mâncare cu cazanu.
Somnu-i bun, foamea-i crescută
Și puterea cât o sută.
Depozit: Farmacia Dr. Beceanu
Piața Halei Iași

Reglementarea și reorganizarea Asistenței Sociale la Iași

Primăria Municipiului Iași studiază un plan de reglementare a asistenței sociale.

In acest scop s'a cerut concursul primăriei orașului Zurich (Elveția) care are unul din cele mai perfecte sisteme de organizare a serviciului asistenței sociale.

Eri a și sosit la primărie o copie de pe programul de activitcte al asistenței sociale la Zurich. Acest program a fost încredințat d-lui Ilarion directorul școalei de Indreptare dela Copou, care urmează să-l traducă și studiere pentru a face apoi un detaliat raport d-lui primar, cu sugestiile reorganizării și reglementării asistenței sociale la Iași,

x Sâmbătă 29 Aprilie a. c. orele 9 jum. la sala „Corso" are loc un ceai dat de Asociația „Amicele Tinerelor Fete" din localitate.

INFORMAȚII

x Președenția consiliului de miniștri face cunoscut că, în urma dispozițiunii d-lui prim ministru, toate autoritățile publice din țară vor fi închise în ziua de 1 Mai, ele urmând să fie redeschise Marți 2 Mai dimineața.

x Dl. ing. silvic Al. Ștefănescu a fost delegat să conducă direcția regionalei silvice Iași.

x Alice N. Bogdan, adânc mișcată de atâta bunătate exprimată din partea valoroșilor prieteni și cunoscuți,

Vin să vă rog a primi viile mele mulțumiri pentru prezență, discursurile, articolele atât de mișcătoare, pentru florile atât de frumoase depuse în amintirea nefericitului meu soț.

x Dl. Caton Militeanu, ajutor de primar, a fost desemnat ca reprentantul Municipiului în comisiunea examinatoare a funcționarilor din Tg. Neamț, la examenele ce se țin la Rezidență.

x Preotul profesor Cezar N. Vuza, fost licențiat în teologie și drept, fost inspector general în învățământul secundar a fost numit inspector-conferențiar al penitenciarelor, pendinte de ministerul de Justiție.

x **Durerea de bătături** te enervează și te indispune. Remediul îl găsiți în preparatul „ANTICALUS" soluție și pomadă care alină durerile și desființează bătăturile. Depozit Farmacia Dr. Ratianu strada Cuza Vodă 83.

x **Dr. M. Segall** *Medic de spital, reîntorcându-se în localitate consultă zilnic boli de nas, gât și urechi, în str. Cuza Vodă 83. Telefon 1767.*

x La o masă copioasă au trebue să lipsească „Borviz de Borsec".

ADMIRATA PRIN
CREMA DE LĂCRĂMIOARE
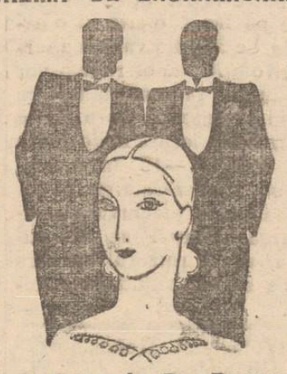
Dep. Farmacia Dr. Beceanu
Piața Halei

Chestura Poliției Municipiului IAȘI
PUBLICAȚIUNE

In conformitate cu dispozițiunile cuprinse în Legea și Regulamentul pentru declararea identității chiriașilor, se dau următoarele lămuriri pentru complectarea cărților de imobil precum și a fișelor No. 1, 2, 3 și 4.

Fișa No. 3 este fișa mutațiilor.

Ea se complectează de ori câte ori intervin schimbări, după depunerea cărții de imobil, atât în situațiunea imobilului (Fișa No. 1) cât și în situațiunea unui menaj (fișa No. 2) (vânzări și noui închirieri de imobile, mutări, căsătorif, nașteri, decese, adopțiuni etc.)

Fișa No. 3, se complectează în trei exemplare în Municipiul București și în două exemplare în celelalte comune urbane și suburbane și se depune la comisariatul respectiv, care restitue un exemplar vizat cu număr și dată, depunătorului.

Fișa No. 3 se procură dela debitele C. A. M. și costă 3 lei.

Fișa No. 4, este buletinul de anunțare al populațiunei flotante.

Oricine în cazul când găzduește chiar pentru o singură noapte, gratuit sau cu plată, persoane străine de localitate, sau chiar din localitate, sunt datori să încunoștiințeze în dimineața următoare comisariatul de poliție respectiv, complectând fișa No. 4 (tată, mamă, copii, cumnați și cumnate nu se anunță).

Hotelierii, hangii și cei cari dau cu chirie camere mobilate sau numai paturi, cu luna, săptămâna sau ziua, vor anunțe pasagerii prin fișa No. 4 întocmită în dublu exemplar pe care o vor complecta cu toate datele potrivit rubricilor menționate, Serviciul Central al Controlului Populațiunii cu începerea dela 23 Aprilie 1939.

Fișa No. 4 se procură dela debitele C. A. M. și costă 3 lei,

Situațiunile cari nu pot fi cuprinse pe o singură fișe 1, 2, 3 sau 4, se trec în continuare pe o fișe similare, fiind interzisă adăugirea de hârtie străină.

Toți proprietarii de imobile, fie că îl locuesc singuri sau că l-a închiriat, precum și chiriașii principali și chiriașii, din cuprinsul Municipiului Iași precum și acei din orașul Tg. Frumos, sunt obligați, ca în termen de 30 zile, începând dela 23 Aprilie 1939, să complecteze cartea de imobil în două exemplare, pe care le va depune la Comisariatul de Poliție respectiv, în Circumscripția căruia este situat imobilul.

1. **Cartea de imobil** trebue să fie complectată cu toate datele cerute de rubricile respective, iar scrisul să fie corect, descifrabil și curat; contrariu vor fi respinși la verificare, iar proprietarii puși în situațiunea de a-și cumpăra alte două cărți de imobil.

Pe prima pagină a cărții imobilului, adică pe copertă, se va scrie: Autoritatea Polițienească respectivă (de exemplu Chestura Poliției Municipiului Iași, Comisariatul Circ. IV), numele și pronumele proprietarului imobilului, care vor scri complect, iar nu cum obișnuesc unele persoane de a scrie prescurtat (de exemplu I. Vasilescu sau Gherșenzon B.); se va mai scrie strada și numărul casei și semnătura cu mâna proprie a proprietarului.

Celor ce nu știu carte, li se vor lua de către Comisariatele respective, amprentele digitale dela mâna dreaptă, care se vor aplica pe locul semnăturei, însă cartea de imobil va fi semnată și de persoana care i-a complectat-o, căruia i se impune responsabilitatea asupra exactității datelor trecute în carte.

Pentru toate corpurile de casă, fie a unui singur proprietar sau a mai multor coproprietari, situate în aceiași curte, se complectează o singură carte de imobil.

2. *Fișa No. 1,* este în fișa întregului imobil, indiferent de destinația ce are.

Această fișă se găsește în cartea de imobil și în ea se va inscrie, numai de către proprietari, prepuși sau administratori delegați, toți acei cari dețin încăperi în imobil, indiferent de destinație, fie că sunt proprietari, fie că sunt chiriași sau tolerați, cu toate datele arătate în formular.

In această fișe se trece numai capul familiei (semnatarul contractului de locațiune sau al actului de proprietate).

3. *Fișa No. 2,* este fișa apartamentului (a locuinței).

Această fișă se întocmește în dublu exemplar de către toți aceia cari sunt arătați în fișa No. 1, complectându-se cu toate datele cerute de rubricele acestei fișe.

Fișa No. 2, la rubrica „destinația încăperilor", se va trece după caz: apartament, garsonieră, cameră goală, cameră mobilată, garaj, prăvălie, spital, cazarmă, cămin, teatru, etc.

Această fișă se complectează separat de fiecare cap de familie sau de orice persoană care deține spre folosință sub orice formă și titlu, o parte din imobil sau numai dintr'o singură încăpere.

In această fișă se va trece absolut toate persoanele, indiferent de etate sau de sex, care locuesc împreună cu capul familiei, precum și personalul de serviciu.

Copii sau alți membrii, aparținând aceluiași menaj și care nu locuesc vremelnic în imobil (fac armata, stagiul în școli, internate, cămine, spitale, etc.), se va inscrie în fișa familiei, menționându-se la rubrica observațiuni locul unde se găsesc.

Persoanele care în calitate de proprietari sau chiriași, exercită în imobil o profesiune sau o meserie, având locuința în alt imobil, deasemenea localurile fabricilor, atelierelor, magazinelor de orice fel, vor complecta fișa No. 2 numai cu numele conducătorului respectiv, urmat de al tuturor angajaților inclusiv servitorii, cu mențiunea în dreptul fiecăruia „inscris în fișa familiei din str. . . . No. . .".

Toate persoanele care locuesc în întreprindere sunt obligați ca să complecteze fișa No. 2, cu toate datele cerute de rubricile respective.

Instituțiunile de Stat (școli, cazarme, spitale, etc), complectează fișa No. 2, după fișa No. 1, cu arătarea destinației, apoi numele instituției și numele conducătorului instituției sau a reprezentantului său legal.

In cazul când localul instituției au locuințe ofițeri, subofițeri, funcționari medici, profesori, personal auxiliar, etc., care formează o familie sau locuesc separat, pentru fiecare în parte se întocmește câte o fișă No. 2.

Soldații din cazărmi nu se inscriu, întrucât vor fi trecuți în fișa respectivă a familiei sale, cu mențiunea la rubrica observațiuni, că face serviciul militar.

Studenții și elevii din cămine sau internate, vor fi trecuți nominal de către conducătorul respectiv în fișa No. 2 a cărții de imobil, aparținând internatului sau căminului, cu următoarea mențiune în dreptul fiecăruia trecut în fișa familiei din orașul.., str.., iar pentru cei din comunele rurale se va arăta numele comunei și județul.

Această fișă No. 2, va fi semnată atât de locatarul principal al încăperilor cât și de proprietarul sau girantul imobilului, care de-o potrivă rămân răspunzători de exactitatea datelor cuprinse în fișe.

Toți acei cari nu vor complecta și depune în termen legal, cartea de imobil și fișele No. 1, 2, 3 și 4, se fac pasibili de sancțiunile prevăzute în Legea și Regulamentul susmențional, cu amendă dela 100.000 până la 2.000000 adică pentru aceia care acoperă indivizii urmăriți de justiția penală sau condamnați pentru infracțiuni, cari interesează ordinea și siguranța Statului și cu amendă dela 3000 până la 10.000, pentru aceia care n'au îndeplinit îndatoririle de a declara imobilul și persoanele adăpostite datorită unei simple neglijențe.

Chestorul Poliției Iași,
GH. LEAHU

Sandale și pantofi de vară
pentru dame Lei 225 per. | Bărbătești Lei 295 per. | Pantofi de casă Lei 95 per.
La Mag. „QUADRAT"
Ștefan cel Mare 15

Din cauza dărâmării imobilului
Magazinul de Sticlărie
-- STIER --
STR. I. C. BRĂTIANU 130
soldează cu jumătate preț

Stiri judiciare

Condamnarea unui medic

Curtea criminală s'a pronunțat în procesul de delapidare privitor pe d. dr. Frederich Glicman fost medic șef al spitalului din Tg. Dămienești jud. Roman.

Acesta și-a însușit suma de 64500 lei din fondul trimis de minister pentru întreținerea spitalului.

Dr. Glicman a fost condamnat la 2 ani închisoare și 64.500 lei despăgubiri civile.

Din partea ministerului sănătății și ocrotirilor sociale a pledat d. av. Adrian Kasian.

Anularea unei amenzi

Strandul Iașilor a fost amendat de către fisc cu suma de 100 mii lei pentru că nu a plătit impozitele pe spectacole.

D. avocat V. Pavel, din partea strandului, a făcut apel la tribunal, susținând că nu se poate plăti impozite pe spectacol, căci acei cari frecventează strandul și fac canotaj, gimnastică, tenis etc., sunt socotiți actori și nu spectatori.

Ori legea prevede a se plăti taxe pe spectacol numai pentru spectatori, nu și pentru actori.

Tribunalul a admis punctul de vedere susținut de d. av. Vasile Pavel, anulând amenda.

Fals și abuz de încredere

Tribunalul Roman a condamnat la 2 ani închisoare și 5000 lei amendă pentru fals exorocherie și abuz de încredere pe comerciantul Pascal Schwartz din Roman str. Griviței 8.

Inculpatul a plăsmuit două scrisori și a semnat doi comercianți din localitate, și prin care aceștia comandau marfă dela firma „Industria Lânei" din București.

La câteva zile Pascal Schwartz s'a prezentat la firma din București ridicând marfa, pe care și-a însușit-o.

Deasemenea inculpatul a primit dela d. av. Roiu din Roman o sumă de bani pentru a-i cumpăra niște articole din București, însușindu-și banii.

Inculpatul a făcut apel la Curte.

Abuz de încredere

Societatea Apelor a încredințat industriașului C. Dorojan din str. Semnului 6 o cantitate de fontă pentru a lucra niște capace, din care și-a însușit o parte din material.

Parchetul l-a trimis pe industriaș în judecată pentru abuz de încredere.

Cinema SIDOLI
AZI
VIVIANE ROMANCE
alături de
JEAN GABIN
Charles Vanel
în superfilmul francez
5 PRIETENI
un roman trăit de un realism zguduitor.
Al doilea film
UMBRA MORȚII
cu Rita Hayworth și Cugley
Jurnalul „Paramount"
Toate biletele de lavoare și reducere suspendate.

S'a deschis în str. Lăpușneanu 6
Expoziția de pictură
colecționate din București și semnate de Bulgăraș, Mânciulescu, Teisanu, D. Florian, Frasin, Bogdanovici, G. Lazăr, Zaharescu, P. Bochean, Schweitzer, Ioanid, dr. Sylay Bredney.

x A fi frumoasă și atrăgătoare este problema ce rezolvă Crema Miraculoasă. Această minunată cremă distruge petele și coșurile de pe obraz, albește și catifelează pielea dându-i un parfum delicios. Depozit Farmacia Dr. Ratianu Str. Cuza Vodă 83.

x Desfacerea de vinuri din str. Prof. A. C. Cuza No. 27, casele Teitler (fostă Poșta veche) a pus în vânzare specialități rare de vinuri vechi și noi cu prețuri simțitor de reduse.

x La bolile de ficat și rinichi, luați zilnic BORVIZ de BORSEC.

Luni 1 Mai
-- la --
SCALA
Aventurile lui MARCO POLO
cu Gary COOPER
Sigrid GURIE

BILETELE DE FAVOARE STRICT SUSPENDATE
REPREZENTAȚIILE ÎNCEP LA ORELE 3-5-7-9 SEARA
Odată cu filmul muzicii divine și femeilor frumoase
Neapole sub sărutul focului
cu Viviane Romance și Tino Rossi

Azi la „PHOENIX" Cel mai mare film al timpurilor
O realizare gigantică. — O producție technicoloră unică. —
ROBIN HOOD
O poveste fantastică de dragoste, în cadrul unor aventuri istorice din cele mai pasionante cu Errol Flynn și Olivia de Havilland
Al doilea film — O revistă superbă americană
PARIS MELODY
Un program formidabil de plin sezon cinematografic!

ULTIMA ORA

Cronica internă

Aplicarea strictă a legii pentru aplicarea dentisticei

Anularea dispenselor de stagiu

Bucureşti 28. — Se ştie că ultima lege asupra practicei dentisticei cerea ca dentiştii să aibă 15 ani de practică, după care să dea un examen.

Anii de practică se socotesc minimum de la vârsta de 20 ani, astfel că un dentist poate da examen de abea la 35 ani, în cel mai bun caz.

In trecut, la ministerul sănătăţii s'au acordat dispense la obţinerea autorizaţiilor, astfel că mulţi au dat examen înainte de termen.

Actuala conducere a ministerului a aplicat legea, anulând autorizaţiile emise şi cerând stagiul legal.

Impotriva acestei dispoziţii unii dentişti au făcut acţiune în justiţie.

Curtea de Apel a judecat eri acţiunea şi a respins-o ca nefondată.

Astfel că rămâne a se aplica legea în vigoare.

Aplicarea codului comercial

Bucureşti 28 — Ministerul justiţiei a întocmit un proect de lege pentru aplicarea codului comercial.

Noua lege aduce precizări asupra intrării în vigoare a diferitelor dispoziţii şi a armonizării cu celelalte legi.

Impunerea autovehiculelor

Ministerul de finanţe a prelungit până la 15 Mai 1939 termenul de declarare pentru impunerile pe auto-vehicule.

Schimbul valutar

Deoarece suma devizelor date în Franţa a depăşit cu mult cota prevăzută în acordul româno-francez, ministerul economiei naţionale anunţă că nici o cerere de schimb valutar nu se va mai acorda

Tinerii care nu şi-au terminat studiile în termenul legal, nu mai beneficiază de valută.

Premiu literar

Bucureşti 28. — Se ştie că în fiecare an se distribue premiul Fundaţiilor Regale pentru literatură, în valoare de 100.000 lei.

Anul acesta, M. S. Regele a binevoit a acorda acest premiu poetului V. Voiculescu, pentru opera sa literară.

Traficul de aur

Bucureşti 28.—Parchetul de Ilfov a făcut apel în procesul cu traficul de aur, dela B-ca Gârleştesnu.

Apelul nu priveşte pe cei achitaţi.

Sinuciderea unui invalid

Bucureşti 28.—Poliţia a fost înştiinţată de personalul hotelului „Milano" din str. Patraşcu-Vodă că invalidul Ionescu Nicolae din Piteşti s'a închis într'o cameră şi nu se ştie ce-i cu el.

Forţându-se uşa, Ionescu a fost găsit în nesimţire.

La spital s'a constatat că el s'a otrăvit.

x Azi dimineaţa a trecut prin gara locală, plecând la Chişinău, d. general dr. Marinescu, ministrul sănătăţei.

Activitatea d-lui Gr. Gafencu la Paris

Paris 28.—Dl. Gr. Gafencu, ministru de externe al României, a început discuţiile eri dimineaţă la ora 11, cu dl. Bennet.

A luat parte la discuţii şi dl. Gh. Tătărescu, ambasadorul României la Paris.

Convorbirile au continuat şi în timpul dejunului oferit d-nei şi d-lui Gr. Gafencu.

La ora 3 şi un sfert d-nii Gafencu şi Tătărescu au fost primiţi de dl. Daladier, iar la ora 4.30 de preşedintele Lebrun :

Seara a avut loc un dineu la Quai d'Orsay.

Astăzi, d-na şi dl. Gafencu oferă un mare banchet în onoarea membrilor guvernului francez.

Ziarele de astăzi se ocupă pe larg despre discuţiile franco-române, arătând că d-nii Bonnet şi Gafencu au examinat cu sinceritate posibilităţile comerciale pe care Franţa şi Anglia le au în România, relaţiile polono-române, precum şi alte chestiuni de actualitate.

Polonejii şi problema Danzigului

S'au suspendat orce tratative cu Germania

Varşovia 28.—Cercurile politice poloneze îşi concentrează toată atenţia asupra Danzigului, acum în preajma discursului d-lui Hitler.

Atitudinea Poloniei în această chestiune este precizată astfel :

Când s'a văzut că puterea Ligei Naţiunilor a început să scadă, Polonia a propus Germaniei conversaţiuni asupra oraşului liber Danzig.

Polonia a făcut următoarele propuneri :

1) Polonia e dispusă să accepte unele modificări în statutul oraşului Danzig.

2) Modificările sunt admise cu următoarele condiţiuni :

Să se menţină poziţia separată a oraşului Danzig.

Să se menţină Danzigul în cadrul sistemului vamal al Poloniei.

Să se respecte drepturile şi interesele poloneze în Danzig.

3) Polonia nu admite controlul străin al drepturilor ei în Danzig.

4) Polonia nu admite să se amestece cineva în politica internă a Danzigului.

Cu toate că a acceptat să stea de vorbă, Polonia nu a admis niciodată limitarea drepturilor ei în oraşul liber.

In urma propunerilor inacceptabile din partea Reichului, discuţiile au fost întrerupte.

In prezent nu se duc nici un fel de tratative germano-polone asupra Danzigului.

Excese anti-germane în Polonia

Berlin 28.— Agenţia D. N. B. arată că s'au produs noi tulburări anti-germane în Silezia Superioară.

La Katovice, un grup de 20 polonezi au atacat şi devastat locuinţa unui german.

Au fost rănite două persoane.

In altă localitate doi germani au fost maltrataţi de poloneji.

Tinerii germani care merg la şcoală sunt maltrataţi

In mai multe sate, fermele germanilor au fost atacate cu pietre.

Cu toate acestea, autorităţiile poloneze nu iau măsuri împotriva agresorilor.

Mîine Sâmbătă
la SCALA
Matineu dela 9 dim.

Gestul deosebit al funcţionarilor de la Soc. Apelor

Dl. Pascu Stanciu, administrator delegat al Soc. Apelor, a convocat eri pe toţi funcţionarii şi lucrătorii acestei instituţii.

D-sa a arătat că imprejurările prin care treceam obligă pe fiecare bun român de a-şi da obolul pentru întărirea graniţelor şi apărarea naţională.

Dl. Pascu Stanciu a propus ca toţi slujbaşii Societăţi să-şi dea salarul pe o zi pentru paza frontierelor.

Cei prezenţi au primit cu entuziasm această înălţătoare propunere.

E un gest care vorbeşte de la sine şi merită a fi imitat.

Activitatea diplomaţiei Sovietice

Paris 2 —Dl. Maischi, ambasadorul Rusiei la Londra, a sosit eri la Paris, venind direct de la Moscova.

Se afirmă că el a adus unele instrucţiuni pentru ministrul Rusiei la Paris, în legătură cu asigurările de neagresiune şi asistenţă eventuală pe care Rusia le-ar da vecinilor săi.

Londra 28.—Ziarul „Times" ocupându-se de vizita ministrului rus Potemkin la Ankara, arată că cercurile politice, păstrează cel mai desăvârşit secret asupra discuţiilor ce se duc.

Acest voiaj se pare că e în legătură cu tratativele anglo-turce.

AZI LA SCALA — Un program colosal
Cea mai pasionantă temă ! Cel mai chinuitor conflict sufletesc !
Insula văduvelor
O culme ameţitoare a eroismului omenesc ! Un film de dragoste şi război, cu
MARCELLE CHANTAL— Pierre Renoir—Line Noro
AL DOILEA FILM — Aventuri senzaţionale
ORA FATALA
cu CLAIRE TREVOR şi PAUL KELLY
Jurnalul „Fox Movietone"
cu ultimile evenimente din lume.

Cazul Gary Cooper

Există azi în cinematograf un caz Gary Cooper, aşa cum a existat odinioară un caz Rudolf Valentino sau un caz Charlie Chaplin. Un caz care stârneşte senzaţie în lumea întreagă, de care se ocupă cu pasiune presa şi spectatorii de pretutindeni.

Gary Cooper, acest artist de o rară simpatie, este singura vedetă care s'a menţinut în plin succes şi adoraţie, pe ecranul lumii. Calităţile excepţionale s'au văzut la Gary Cooper dela primul său film, dar mai ales la ultima producţie americană „Marco Polo" în care se întrece pe sine, având alături o descoperire de o rară frumuseţe, pe Sigrid Gurie.

„Marco Polo" va rula de Luni 1 Mai crt. la „Scala" odată cu filmul frivol şi modern „Neapole sub sărutul focului" cu Viviane Romance, Tino Rossi, Mireille Balin.

Lămuriri britanice

în privinţa serviciului militar obligator

Londra 28. — Atât Camera Comunelor cât şi Camera Lorzilor au votat în şedinţele de eri, moţiunea guvernului cu privire la introducerea serviciului militar obligator.

Astfel că acest deziderat este fapt îndeplinit în Anglia.

In legătură cu aceasta, cercurile politice engleze arată că chestiunea a fost rezolvată cât mai repede, din 3 motive :

1) Anglia a vrut să afirme hotărârea sa de a-şi respecta alianţele de pe continent.

2) Anglia a vrut să evite Franţei sarcina de a avea singură primul şoc cu un inamic eventual.

3) Anglia a vrut să arate că hotărârea nu e înrâurită de discursul d-lui Hitler, deoarece ea a fost luată înainte ca Fuehrerul să-şi fi ţinut cuvântarea.

Agenţia „Reuter" arată că e foarte puţin probabilă convocarea corpului electoral, spre a se pronunţa în chestiunea introducerei serviciului militar obligator.

De necesitatea acestei hotărâri este convins fiecare englez, astfel că un scrutin ar fi inutil.

ACCIDENTUL

unui comerciant ieşan

Comerciantul Mişu Argintaru originar din Iaşi strada Costache Negri No. 50, în timp ce se afla eri în gara Titu, voind să se urce într'un tren automotor a fost lovit de uşa motorului, fracturându-i mâna.

In stare gravă a fost internat la spitalul Colţea din Capitală.

Ştiri poliţeneşti

In legătură cu furturile din localitate

In ultimul timp se dădeau numeroase lovituri în Iaşi fără că poliţia să poată identifica imediat pe borfaşi.

După multe investigaţii, dl. chestor Leahu a reuşit să dea de firul afacerei,

Numeroase jafuri şi spargeri erau comise de borfaşi internaţionali aduşi în localitate de spărgătorii ieşeni, care nu puteau lucra în voie deoarece erau cunoscuţi de poliţie.

După ce se comitenu furturile, spărgătorii ieşeni îş luau partea ; iar mosafirii plecau satisfăcuţi.

Cei din Iaşi în limbajul poliţienesc vindeau „pontul" celor străini indicându-le topografia locurilor unde aveau să dea lovitura.

Dnii chestor Leahu şi director Dumitru Iancu, interprinzând cercetări au reuşit să aresteze numai în câteva zile 15 spărgători internaţionali, sosiţi în localitate în ultimele zile.

Printre aceştia sunt Rozengaft Saul, originar din Odessa, stabilit acum la Bucureşti şi Simionescu Petru. Celorlalţi din cauza cercetărilor nu le putem da numele.

Au fost arestaţi numeroşi spărgători ieşeni, care conlucrau cu cei străini de localitate.

Se va putea astfel da de firul spargerilor din ultimul timp din localitate.

Incercare de sinucidere. A fost adusă la poliţie Margareta Ostin din str. Adunaţi 53, care a încercat să se arunce în apa Bahluiului, în dreptul podului din strada Ipsilanti.

Adusă la poliţie sinucigaşa a declarat că a recurs la gestul funest din cauza mizeriei.

Cercetând cazierul, s'a constatat că sinucigaşa are un mandat de arestare pentru 6 luni închisoare neexecutată.

Şi astfel Margareta Ostin în loc să se ducă pe „lumea cealaltă" cum spera se va duce la închisoare.

PUBLICAŢIUNE
No. 1490 din 28.4.1939

Se aduce la cunoştinţa celor interesaţi, că în ziua de 22 Maiu 1939, ora 10 dimineaţa, se va ţine în localul din str. Lascar Catargi No. 13 a doua licitaţie publică pentru prourarea de carne necesară grupărei A. C. A. şi Flotilei de Aviaţie pe timpul de la 25 Maiu 1939 până la 31 Martie 1940, în valoare totală de circa 500.000 lei pentru Gruparea A. c. A. şi circa 300.000 lei pentru Flotila de Aviaţie.

Licitaţia se va ţine în conform. cu art. 88-110 inclusiv din L. C. P., regulamentul O. C. L. şi normele publicate în M. Of. No. 127 din Iulie 1931.

Toate persoanele, care vor lua parte la licitaţie, vor depune pe lângă oferte şi o garanţie de 5% din valoarea furniturii oferite, iar ofertele se vor face numai în conformitate cu caetul de sarcine, care poate fi văzut în fiecare zi de lucru dela orele 11—12 în localul din str. Lascar Catargi Nr. 13.

Cheltuelile efectuate cu publicarea licitaţiei se vor suporta de furnizorul asupra căruia se va adjudeca furnitura.

x Voie bună şi sănătate căpătaţi bând regulat „BORVIZ DE BORSEC".

Constituirea conducerei Sfatului Negustoresc

Aseară s'a făcut constituirea conducerei Sfatului Negustoresc.

Preşedinte a fost ales dl. I. Botez, iar vice preşedinţi d-nii I. Fotea, G. Chiuca, A. Brener şi N. Anghelescu.

Secretar general a fost desemnat dl. Wili Goldştein, iar casier dl. Miluţă Sane.

A luat cuvântul apoi dl I. Fotea, mulţumind pentru încrederea acordată celor aleşi.

Totodată, d-sa a arătat satisfacţia cercurilor comerciale din localitate pentru noua conducere a Camerei de Comerţ, care cuprinde trei fruntaşi ieşeni: d-nii I. Botez I. Zipa şi N. Gheorghiade.

S'a discutat apoi taxa advalorem, care duce la dublarea impunerilor, îngreuind mult sarcinile comercianţilor şi taxa de 30 bani la Kgr. pentru întârzierile vamale, întârzieri ce nu se datoresc negustorilor.

S'au rezolvat apoi diferite chestiuni de ordin administrativ, după care şedinţe a luat sfârşit.

ORA 12

Discursul de azi al d-lui Hitler

Berlin 28.— Fuehrerul Hitler vorbeşte astăzi la ora 12 (1 după Europa răsăriteană) în Reichstag, spre a răspunde la mesajul preşedintelui Roosevelt.

Cercurile politice arată că jumătate din discurs va fi o susţinere juridică a revendicărilor germane, parte pregătită de juriştii de la Wilhelmstrasse.

Dl. Hitler va declara că Reichul nu ameninţă nici un Stat şi va cita răspunsurile celor 40 de state întrebate dacă se cred ameninţate.

Discursul Fuehrerului va fi retransmis de toate posturile de radio germane şi italiene.

Proectul serviciului militar în Anglia

Londra 28—Camera Comunelor a ţinut şedinţă toată noaptea.

Ultimul a vorbit dl. Hore Belisha, expunând proectul de organizare a serviciului militar obligator.

D-sa a arătat că în ultimul timp se prezentau câte 2000 de cetăţeni pe zi. cerând să fie înrolaţi în armată.

Rezerviştii vor face 30 de şedinţe scurte şi câte 15 zile în tabără.

Camera a adoptat proectul.

Flota germană spre Mediterana

Madrid 28.—Eri a sosit la Cadix a doua flotă de submarine germane, formată din 8 unităţi.

Flota germană rămâne la Cadix până la 1 Mai, când îşi continuă drumul în Mediterana.

Măsuri împotriva Japoniei

Washington 28.—Senatorul Pittman a propus în congres să se dea împuternicire preşedintelui Roosevelt de a lua unele măsuri de restricţie economică împotriva Japoniei. Se va interzice şi exportul american în Japonia, afară de produsele agricole.

Propunerea a găsit aprobare în congres.

Polonia are rezerve de război

New York 28.—Un mare petrolist polonez, aflat în America a declarat presei că Polonia şi-a făcut stocuri de rezerve pentru un eventual război.

Diverse

Constanţa 28.—Din localitate a dispărut ofiţerul Cornei Dionisie.

De 8 zile nu se ştie nimic de soarta lui.

*

Bucureşti 28.—Jiul a revărsat, inundând 5500 hectare de semănături şi 4700 hectare de păşune, în jud. Dolj.

*

Londra 28.— In Bolivia s'a dat o lovitură de stat.

Generalul Brosch, şeful armatei a instaurat regimul totalitar.

*

Bruxeles 28.— Guvernul belgian lansează un împrumut intern de 600 miloane franci, din care jumătate pentru armată.

x Ciorapi „LUX-SOIR", calitatea I-a, originali, în culori moderne, au sosit la magazinul „FEMINA".

Preţ eftin.

x *Cântăreţul cu vocea de aur, Tino Rossi este partenerul celei mai frumoase vedete franceze Viviane Romance, în filmul muzicii şi cochetăriei „Neapole sub sărutul focului". Luni 1 Mai la „Scala".*

CEL MAI BUN cumpărător 82 str. Brătianu

Seminţe selecţionate de flori, legume furaje, cu preţuri reduse.
Gazon englezesc cl. I lei 50 kgr.
găsiţi la
ALTER MICHEL
IAŞI — PIAŢA HALEI 15—17 Telefon 1478

ANUL XXXVI No. 9629

6 PAGINI 2 LEI

DUMINICA 30 APRILIE 1939

ABONAMENTE:
Lei 350. . . . pe un an
„ 180. . . . „ 6 luni
„ 90. . . . „ 3 luni
„ 35. . . . „ 1 luna
„ 1500. . . . Instituții publice

Atelierele tipografice „Opinia"
IAȘI STR. LAPUȘNEANU 37

BIBLIOTECA UNIVERSITARĂ - IAȘI

OPINIA

Ziar popular cotidian

TELEFOANE
Redacția. . . . No. 1298
Administrația. . . . „ 1299
Serv. de noapte rec. . . . „ 1436

Redacția și Administrația
IAȘI STR. LĂPUȘNEANU 37

Director C. R. GHIULEA

D. Ministru Prof. Mihail Ralea

Ocrotitorul și organizatorul muncitorimii

Sărbătoarea breslelor

Ziua de 1 Mai, ziua primăverii și a muncii, va fi anul acesta un prilej de sărbătorire a breslelor.

Din înalta voință regească, d. M. Ralea, ministrul muncii aplicând noua Constituție și legea breslelor, a izbutit să înlocuiască vechile organizațiuni sindicaliste, ce se îndepărtau de interesele naționale pentru a îmbrățișa uneori interese străine de țară și de muncitorimea românească, — cu noui organizări pe bază de breaslă, încadrate în marele curent de solidarizare națională, care face azi tăria țării și ne dă nădejdea în viitorul ei.

Împărțite în nenumărate asociații, care nu erau decât asociații personale, din care nu trăgeau profit decât câțiva, muncitorimea se vedea mereu în imposibilitate de a-și împlini revendicările, fiindcă fiecare din acei conducători de mici asociațiuni, urmăreau satisfacerea intereselor lor personale, făcând din interesele larg muncitorești un simplu motiv de demagogie electorală. De altfel, desbinată în prea multe asociații, mișcarea muncitorească nu avea nici o coheziune, fiecare categorie de meseriași și lucrători, era împărțită la rândul ei în tot felul de sindicate și uniuni adversare.

Breasla devine acum elementul unitar de organizare, prin strângerea la un loc a tuturor muncitorilor de același fel, cari au interese comune și aceleași ocupațiuni. În sânul breslei, nevoile fiecărei categorii sunt cu atenție studiate, interesele fiecărei bresle sunt apoi armonizate cu ale celorlalte și dorințele muncitorimei capătă satisfacție în cadrul marilor interese ale Statului.

În noua așezare a Statului corporatist, breasla devine celula de bază a recrutării parlamentare, cale pe care muncitorimea este chemată să se pronunțe asupra soluționării problemelor ei firești și să ia parte la conducerea treburilor publice.

Dl. M. Ralea era cel mai indicat pentru a realiza această nouă organizare a muncitorimei, prin spiritul său larg, cunoștința perfectă a problemelor muncitorești și dragostea cu care a apărat și a înțăpuit atâtea drepte revendicări ale muncitorilor.

„Cinstirea Muncii", a devenit azi prin marea operă a d-lui ministru Ralea, o formulă aplicată, generatoare de bine obștesc ; o realitate.

Din toată lumea

Mai multă muncă

Nevoia înarmării și a organizării economice, a făcut ca guvernul francez să sporească considerabil fiscalitatea. În același timp a prelungit timpul de muncă.

Într'un vibrant apel, d. Paul Reynaud ministrul finanțe, a accentuat ;

— „Sânt clipe în viața unui popor când sforțarea fiecăruia trebue să fie dublată. Această sforțare se impune, mai mult ca oricui, unei Franțe cu 40 milioane locuitori, care trăește alături de un popor de 86 milioane, muncind 60 ceasuri pe săptămână"..

„Ne aflăm în ziele când se câștigă sau se pierde pacea !"

Munca gospodinelor

O statistică întocmită la Haga, arată că gospodinele olandeze muncesc mai mult decât bărbații. S'a socotit într'adevăr că munca pe care o depune femeea cu treburile din casă, însumează 10 ore de activitate, pe câtă vreme bărbații nu lucrează, în ateliere, uzini sau birouri, decât opt ore.

Tainele globului

Dispariția sau apariția unei noui insule în special în Oceanul Pacific sau Marea Japoniei, numai este o surpriză. O expediție navală a casei de filme Fox se alla în apropierea insulei Ichigasi-Shima, unde completa exterioarele necesare unui nou film. La un moment dat, operatorul a observat câteva fâșii de pământ pe suprafața apei. „Marea rămăsese liniștită complect, spune operatorul când deodată începu să se înalțe o insulă destul de mare. Se părea că apa se preface în pământ".

Se înțelege că nașterea acestei insule a fost în întregime imaginară. Insula nu este bună de locuit ; totuși americanii care au pus stăpânire pe dânsa, cred că vor putea să o utilizeze pentru o bază navală.

Gest frumos

...La București, o doamnă din buna societate, se plimbă din când în când prin cartierele periferice, umple automobilul de copii desculți și rupți, îi poartă prin magazine și aduce acasă mici străjeri curați, de se miră mahalaua de ei...

Ar fi locul și la Iași, de gesturi la fel !

Adâncimea Atlanticului

Serviciul hidraulic al departamentului marinei din Washington, anunță că crucișătorul Milwauker a descoperit deunăzi punctul cel mai adânc al Oceanului Atlantic.

Acest punct este situat la 96 kilometri, spre nordul capului Eugano (la Est de insulele Hispano).

După calculele efectuate la fața locului, Atlanticul atinge o adâncime de 8,740 m.

Cometă

Astronomul Hassel, dela Observatorul din Oslo, a descoperit o nouă și imensă cometă în Constelația Andromedelor,

Cometa nu poate fi văzută până acum din cauză că era ascunsă de lumina soarelui. La asfințit însă ea poate fi observată destul de distinct. Ca toate cometele, cu coada ei de foc, ea alunecă prin constelații cu o viteză extraordinară, — strălucind ca un astru de mărimea doua.

Există temerea ca anul acesta să intrăm în orbita ei, așa cum era cât pe aci, să intrăm în cea a cometei Reinmuth în 1937. S'au ne vom alege numai cu spaima.

Călătoriile diplomatice

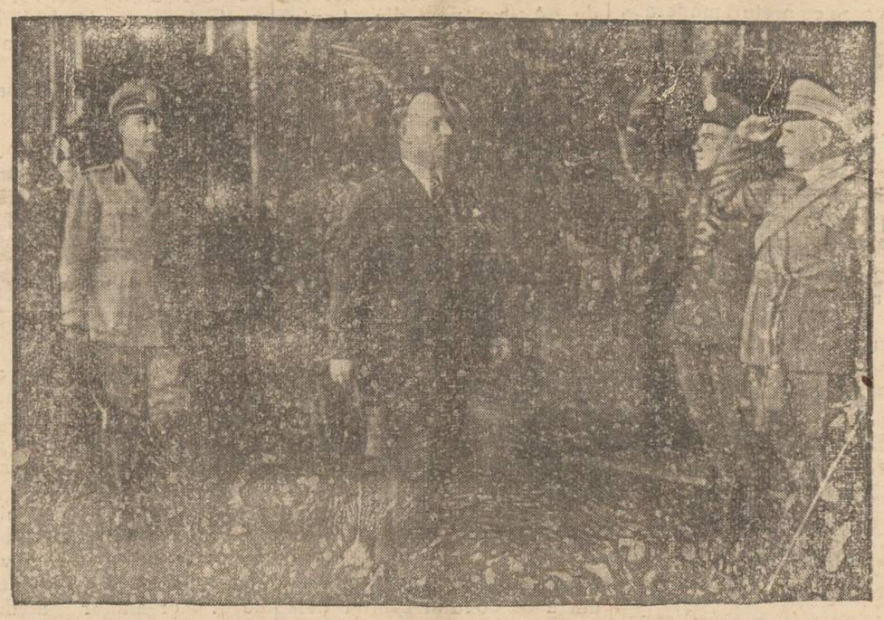

În activitatea diplomatică europeană, interesează astăzi, în mod deosebit, vizitele d-lui ministru Gr. Gafencu la Berlin, Bruxelles, Londra, Paris și Roma ; și vizitele ministrului jugoslav de externe d. Țințar Markovici la Venezia și Berlin.

Iată, în clișeu, pe d. Mark vici la Venezia, însoțit de contele Ciano, unde s'au adâncit legăturile economice și politice între Jugoslavia, cu Italia și Germania.

Un ministru al muncii și al muncitorilor

Nu mai ținem minte ce a făgăduit dl. ministru Mihail Ralea la venirea d-sale în fruntea departamentului Muncii. Ni se pare că nu a făgăduit nimic.

Oricum ar fi, înfăptuirile d-sale pentru muncitorime întrec cele mai frumoase promisiuni, ce ar fi fost făcute.

A nu făgădui nimic și a realiza tot,— iată suprema etică, pe care și-o poate impune un ministru; iată o etică prea puțin cunoscută de guvernările trecute.

Dl. ministru M. RALEA

De la început, d. ministru Mihail Ralea și-a dat seama de greșeala capitală făcută de acei guvernanți, cari—fiind ai Muncii, luată în sens exclusiv abstract—nu înțelegeau să fie și ai muncitorului, adică ai omului, ai sufletului și ai nervilor muncitorilor.

Sub regimul Renașterii Naționale, d. ministru Mihail Ralea, care este în egală măsură un sociolog avizat și un filozof plin de subtilitate, a înțeles că departamentul său să fie, cu prisosință, și al muncitorilor.

Problemă de psihologie desigur, dar și nebănuit de importantă problemă socială.

Devenit sub tirania mașinismului de-abia un număr într'o cifră anonimă,—muncitorul avea nevoe de o reabilitare, de o restaurare a demnității sale de ființă, care palpită, care se zbuciumă și care sfâșiază.

D. ministru Mihail Ralea nu a așteptat nici o rugăminte. Fără să aștepte solicitări, a dăruit muncitorimii noastre elementele recreative după care tânjea de atâta vreme. I-a dăruit—în afară de condițiile unei existențe materiale luminoase — tot ceeace nimeni altul nu se gândise să-i dăruiască ; o hrană bună pentru suflet.

Sub Domnia Celui care, cu drag, se consideră Primul Muncitor al Țării, — proletariatul român sărbătorește un 1 Maiu, care, poate pentru prima dată, esle al unei generale înfrățiri naționale și sociale.

UN OASPE DISTINS

Dl. Tanriöer, ministrul Turciei în București

Astăseară sosește în Iași dl. Hamdullah Suphi Tanriöer, ministrul Turciei la București.

D-sa va conferenția mâine în Aula Universității despre arta turcă.

Distinsul oaspe care ne vizitează este una din figurile de seamă ale culturei turcești.

Dl. Tanriöer descinde dintr'o ilustră familie ; tatăl său a fost ministru în repetate rânduri și fondator a numeroase instituțiuni și școli din Turcia.

A fost un istoric și un numismat pasionat.

Dl. Suphi Tanriöer a absolvit Școala Normală, Universitatea, Conservatorul și Școala marină.

Conferențiar, poet și ziarist, el a fost ales deputat în 1919. A fost președinte al comisiei de instrucție publică, director general al presei și de două ori ministru.

Dl. Tanriöer este din 1931 ministru al Turciei la București.

În afară de activitatea diplomatică, d-sa a publicat trei volume cu discursuri și conferințe.

De asemenea a publicat și poezii delicate în diferite reviste.

În 1910 a făcut un voiaj în țara noastră, după care a ținut mai multe conferințe despre România în diferite orașe din Turcia.

După numirea sa la București, el a muncit fără preget pentru apropierea celor două țări ; folosind cu succes toate mijloacele pentru a dezvolta amicitia româno-turcă.

SPERANȚE DE PACE

Răspunsul d-lui Hitler

Lumea întreagă își avea ațintiți ochii spre Berlin, în așteptarea răspunsului pe care d. Hitler îl va da d-lui Roosevelt.

— „Pace sau război" ?.. se întreba lumea îngrijorată,

Deaceia „Opinia" s'a grăbit să informeze pe cetitori, cu un ceas mai devreme, aducând ieri, în ediție specială, un rezumat al declarațiilor d-lui Hitler.

Din aceste declarațiuni, reesă impresia că șansele de pace sânt sporite.

În afirmarea punctului de vedere german și în justificarea anexiunilor făcute, d. Hitler a fost categoric.—ceia ce nu prezintă nici o primejdie, pentrucă nimeni astăzi nu face procesul trecutului.

Dl. Hitler a întrebuințat și o serie de critice destul de aspre, precum și ironii mușcătoare la adresa puterilor democratice;—ceiace, iarăși, nu depășește nivelul normal de polemică și nu constitue nici o primejdie pentru pace.

În ce privește raporturile cu Anglia, d. Hitler a ținut să dea o replică la politica de încercuire condusă de guvernul englez și la introducerea serviciului militar obligator. Această replică a fost anunțarea ruperei acordului naval anglo-german. E un lucru normal ca Germania să-și ia libertatea înarmării navale, odată ce Anglia și-a luat libertatea înarmării terestre.

Nici aici, nu apare o situație de primejdie imediată.

Ceva mai dificilă e problema diferendului germano-polonez în chestia Danzig. Însă calea tratativelor nu este închisă.

Dl. Hitler a dat asigurări că n'are nimic de revendicat dela Franța și dela ceilalți vecini. Iar dacă a făcut rezerve în privința unei conferințe internaționale sugerate de d. Roosevelt, n'a respins cu desăvîrșire ideia unei conferințe și a repetat, în mod accentuat, că nu dorește războiul.

Orcît am fi de neîncrezători în fața unor asemenea declarațiuni, fapt este că rămîne deschisă calea tratativelor ; și nu se întrevede nici o primejdie imediată. E un moment de optimism.

40 de zile dela moarte

NICU MAXIM

Astăzi se împlinesc 40 zile dela moartea lui Nicu Maxim. Melancolia acestei amintiri trezește din nou în sufletele ieșenilor figura regretatului fiu al Iașului, care deși se mutase în capitală, a cultivat până la moarte cele mai frumoase sentimente pentru orașul tinereții și primelor lui idealuri.

Tânăr de tot s'a relevat printr'o muncă asiduă și dacă mai târziu a ocupat aci diferite funcțiuni importante ca prefect, avocat al statului; etc., totuș l'a atras totdeauna cariera inimii lui : ziaristica, pe care o inoepuse ca student.

Pe vremea aceia Petru Poni îl relevase și l-a luat ca redactor la ziarul „Liberalul", prin anii 1896—1898. Aci a întâlnit pe Gh. Kernbach (Gheorghe din Moldova) Petru Fântânaru, autorul „Săgeților epigramatice", Ion Dafin, Eug. Herovanu și alți scriitori.

Prin 1904, după criza ce mistuise țara, a început o epocă de muncă și de renaștere sufletească.

Atunci Nicu Maxim alături de Jean Maxim și împreună cu George Calognom, Al. Brandia, C. Săteanu și alții, a făcut să apară „Gazeta Moldovei", în care sufletul de atunci al Iașului se manfiesta deschis și frumos.

Era un organ de acțiune culturală, artistică și socială cu avânt și caracter moldovenesc.

Prin 1909, când Gheorhe Mârzescu a întemeiat ziarul „Mișcarea", l-a luat ca prim-redactor pe Nicu Maxim.

Colaborarea la „Mișcarea", tinerimea generoasă din parlamentul de atunci, gruparea din jurul „Vieții Românești" a lui Stere, în frunte cu Ibrăileanu, apoi Ernst Triandafil, Alex. G. Dolnaru, O. Botez, D. Hanganu și alții,

In timpul marelui război Nicu Maxim, ca director, a adunat în jurul „Mișcării" pe toți ziariștii bucureșteni în refugiu.

Printre ei erau, Al. Mavrodi Sp. C. Hasmaș, Cecropide, Aurel Marcu, George Ranetti, Clarnet, Gr. Tăușan, Pisani, etc., apoi toți redactorii dela „Viitorul", cei dela revista „Flacăra" dela „l'Independance Roumaine" și alții.

In aceste zile grele Nicu Maxim a imprimat ziarului un cald patriotism în propaganda sa națională și a fost foarte apreciat în rândurile luptătorilor și de guvernul național al războiului de întregire.

După război, când presa Capitalei a luat o mare desvoltare, conducătorii bucureșteni și-au amintit de inimosul director de gazeta de la Iași și l-au îndemnat să vină la București. Aci după plecarea lui Al. Mavrodi, a luat conducerea „Viitorului".

Intre timp Nicu Maxim în stima tuturor ziariștilor bucureșteni conducese ziarele „Avintul" și „Izbinda", cotidiane independente din capitală, colaborînd în acelaș timp la reviste ca „Generația Unirii" și alte publicațiuni.

S'a bucurat de prietenia lui Gheorghe Mârzescu și a fost colaboratorul său ca secretar general la Ministerul Muncii în anul 1922—1923, atunci când s'au elaborat primele cadouri ale Muncii și s'au făcut începuturile de organizare în domeniul muncitoresc. Mai târziu a avut satisfacția de a fi chemat, pentru competența

(Continuare în pagina 2-a)

Cronica Duminicală

Viață fără de moarte

Se poate așa ceva pe lumea aceasta ? Desigur că nu. Atunci, ce rost au vorbele acestea: viață fără moarte ? Să vă spun iubiții mei :

Sunt între noi, oameni care nu cred în nimic, care trăesc în așa fel, că parcă n'ar să mai moară niciodată. Nu se gândesc de loc, că-s oameni, și nu animale. Nu se gândesc de loc, că au un suflet, dăruit de D-zeu și pe care trebue să-l păstreze sfânt... Nu se gândesc de loc că păcatele pe care le fac, ar fi păcate care le vor aduce peirea veșnică. Nu se gândesc de loc, că după viața aceasta scurtă, urmează viața cea veșnică. Ba, să te păzească Dumnezeu să încerci a le face puțină morală cu învățăturile bisericei, că îndată îți și zic : „ei, da grozavi, mai sunteți, voi aștia cu biserica !

D-a... înapoiați, mai sunteți!... Domnule, cuie știe să profite de viața aceasta, e mare filosof. Cine nu, e mare prost".

Așa ne răspund necredincioșii zilelor de astăzi. Numa' că ar trebui înfundați bine, cum a fost înfundat împăratu' Alexandru Machedon pe vremea lui. Să vă spun povestea

Cică Machedon, a fost nu numai un mare cuceritor al lumei vechi, dar și un mare tâlhar. În țările unde ajungea cu armata lui, făcea pârjol. După ce le supunea, apoi lua dela oameni, până și cenușa din vatră. Însă în Persia, i s'a înfundat.

Iată cum a fost. A năvălit cu armatele și a cuprins-o toată. S'a așezat în capitală și a dat ordin să i se aducă tot aurul din țară. Ostașii lui—tâlhari fără pereche,—au bă-

(Continuare în pagina 2-a)

TESTA

La dureri de cap, dinți

Din cauza dărâmărei imobilului
Magazinul de Sticlărie
-- STIER --
STR. I. C. BRĂTIANU 130
soldează cu jumătate preț

Chestura Poliției Municipiului Iași

ANUNȚ

Persoanele, care trebue să întocmească cărțile de imobile, sunt invitate a le depune din timp la Comisariatele respective. Să nu se lase în ultimele zile, când Comisariatele nu vor mai putea face față aglomerațiilor ce-ar putea fi.

Titularii cărților de imobile și a lișelor, să le întocmească în spiritul instrucțiunilor ce-am dat publicității, căci nu se admite nici o eroare.

Orice carte imobiliară sau fișe întocmită eronat, se va respinge categoric.

In primele zile, s'a constatat la unele cărți depuse că, unele persoane au scris întâi pronumele și apoi numele, de exemplu în loc să scrie Vasilescu Ioan, au scris Ioan Vasilescu—și au fost respinse.

Populația este invitată pe această cale să înceapă de astăzi a prezenta cărțile de imobile.

Opera aceasta fiind de o importanță capitală, celor ce nu se vor supune în totul instrucțiunilor ce-am dat, li se vor aplica cu strictețe sancțiunile legii (amenda dela 100.000 lei până la 2.000.000 lei și dela 3.000 lei până la la 10.000 lei, pentru simple neglijențe).

Chestorul Poliției Iași
GH. LEAHU

S'a deschis în str. Lăpușneanu 6
Expoziția de pictură
colecționate din București și semnate de Bulgăraș, Mânciulescu, Teisanu, D. Florian, Frasin, Bogdanovici, G. Lazăr, Zaharescu, P. Bochean, Schweitzer, Ionnid, dr. Sylay Brednay.

DOCTOR
Aurel Mihailescu
Medic al Spit Sf. Spiridon
și Casa Asigurărilor Sociale
BOLI DE RINICHI
GENITO-URINARE
Explorațiuni și tratamente prin cistoscopie, uretroscopie, curenți de înaltă frecvență
Cons. 1—3 d. a. și 7—9 seara
Str. Lascar Catargiu 74
(lângă Piața Sf. Spiridon)

DOAMNA DOCTOR
PARHON C. ȘTEFANESCU
Medicprimar al Spit. Socola
Consultă pentru
Boale nervoase și ale glandelor cu secrețiuni interne
METABOLISM BAZAL
Cons. 2—4 p. m.
Str. Tăutu 2 Tel. 2269

AVIZ

Se aduce la cunoștința comercianților români și cooperativelor că se pot aproviziona cu tot fel de mărfuri (coloniale, scrumbii, pește sarat etc.) la prețuri de en-gros la Depozitul Institutului Național al Cooperației, Iași str. Elena Doamna No. 10. Telefon 1439.

SE CAUTĂ
bucătar sau bucătăreasă
cu bune referințe la „Liceul Ortodox" Str. Lascar Catargi No. 46.

De vânzare
casă gospodărească, solidă, 4 odăi, bucătărie, cămări, pivniță, apă, lumină electrică etc.
Poziție centrală lângă tramvai și Hală. Preț foarte avantajos. A se adresa la ziar.

De arendat
imediat, via Kogălnicenu-Bucium Socola Iași, și via Vorona Mare din Colnari jud. Iași.
Informațiuni Avocat I. Seralimi.

Dr. M. Avram
Medic de Spital
Consult. 3—7 p. m.
str. I. C. Brătianu 120
Consultă și operează
Boli Chirurgicale, Boli de femei, Mamoș

FEMEI în lanțuri
— cu fermecătoarea —
VIVIANE ROMANCE
și technicolorul film
Alarmă în Índia
Luni la Hoenix

Mica Publicitate

DE ARENDAT cu predare imediată teren agricol în întindere de 120 Ha. proprietatea soților Rozalia și Dr Waisbuch din Com. Ciurea, pogoria Zane Jud. Iași din care 10 Ha. vie pe rod restul cultivabil, având 30 Ha. sămânătură de grâu de toamnă.
Informațiuni: avocat I. Serafimi Iași Str. St. Sava No. 15, ca girante.

DE ÎNCHIRIAT Localul din Piața Unirei fost ocupat de restaurantul Sternberg, complect renovat și liber imediat.
Idem mai multe prăvălii de sub Traian 2, în Str. A. C. Cuza 27 (fost Poșta).
Informațiuni avocat I. Seralim Iași.

DE VÂNZARE imobilul din str. Apeduc 23, cu tot confortul, Aproape de Piața Halei și centru, având grădină cu pomi fructiferi și flori.
Conditiuni favorabile.

UMBRELE bune cu prețuri de 40% mai eftine ca în altă parte cât și reparațiuni de tot felul obțineți LA LEON care s'a mutat în str. I. C. Brătianu 113 lângă farmacia Racovițză.

PIERDUT buletinul de înscriere la biroul populației No. 2684 din 20 Martie 1915 de Primăria Tg. Ungheni pe numele Varvariuc Solomonia.
Se declară nul.

Informațiuni

x „ULRICH".—Onor. clientela este invitată să facă comparație la calități și prețuri la costums străjerești.
Primim comenzi și cu materialul clienților.
Iași Strada Cuza Vodă 67 Palatul Camerei de Comerț.

x **Dr. M. Segall** *Medic de spital, reîntorcându-se în localitate consultă zilnic boli de nas, gât și urechi, în str. Cuza Vodă 83. Telefon 1767.*

x La o masă copioasă nu trebue să lipsească „Borvizul de Borsec".

x *Cabinetul Dentar* I. Aiklender s'a mutat tot în strada Lăpușneanu la No. 43, vis-a-vis de Hotel Palace.

x Gimnaziul Industrial „Tereza General Milicescu" str. Albinet No. 5, primește comenzi pentru rochii, lengerie și covoare cu prețuri moderate.
Se găsesc și lucruri gata.

x *Cântărețul cu vocea de aur, Tino Rossi este partenerul celei mai frumoase vedete franceze Viviane Romance, în filmul muzicii și cochetăriei „Neapole sub sărutul focului". Luni 1 Mai la „Scala".*

x Desfacerea de vinuri din str. Prof. A. C. Cuza No. 27, casele Teitler (fostă Poșta veche) a pus în vânzare specialități rare de vinuri vechi și noi cu prețuri simțitor de reduse.

Banca Populară C. F. R. din Iași Bulev. Ferdinand No. 10
(local propriu)
15 ani dela înființare

CONVOCARE

Consiliul de administrație în conformitate cu prevederile statutare Art. 35 și următoarele, a hotărât prin Procesul-Verbal No. 9 din 23 Martie 1939, convocarea adunării generale a membrilor societari—care se va ține în sala Casei Culturale din curtea Băncii, spre a delibera asupra gestiunei anului 1938, în ziua de 30 Aprilie 1939 ora 8 dim. și în caz când nu se vor întruni numărul de membri cerut de statute, urmează a se face a doua ședință cu oricâți membri vor fi prezenți în același local și în aceiași zi, adică: Duminică 30 Aprilie 1939, ora 10 dimineața, fără altă convocare.

Consiliul de Administrație
Președinte E. Crivăț

PUBLICAȚIUNE

Se aduce la cunoștința celor interesați, că în ziua de 23 Maiu 1939, ora 9 dimineața, se va ține în localul din str. Lascar Catargi No. 13 a doua licitație publică pentru aprovizionarea cu coloniale și materiale de întreținere, pentru Flotila de Aviație și Gruparea A. C. A. pe exercițiul 1939/1940.

Licitația se va ține în conform. cu art. 88-110 inclusiv din L. C. P., regulamentul O. C. L. și normele publicate în M. O. Nr. 127 din 4 Iunie 1931.

Toate persoanele, care vor lua parte la licitație, vor depune pe lângă ofertă și o garanție de 5% din valoarea furniturii oferite, iar oferta se va face numai în conformitate cu caetele de sarcini, cari pot fi văzute în fiecare zi de la orele 11—12 în localul situat în str. Lascar Catargi Nr. 13 Iași.

Cheltuelile publicațiilor vor fi suportate de furnizorii cărora se va adjudeca licitația.

x La bolile de ficat și rinichi, luați zilnic BORVIZ de BORSEC.

Astăzi Sâmbătă
pleacă excursia cu 50% reducere pe C. F. R. la
- BUCUREȘTI -
dus și întors organizată de Wagons-Lits // Cook Agenția Iași.
Plecarea cu trenul rapid ora 13.07. Locuri limitate și rezervate. Inscrieți-vă de azi la Agenția Wagons Lits | Cook Iași, Piața Unirii.

Vând avantajos
teren 700 m. p. în stațiunea climaterică Bugaz (Cetatea-Albă) în plin centru, vis-a-vis de grădina publică. 20 m. de plajă, 100 m. de gară. *Minunat p. Sanatoriu, dispensar, hotel restaurant, vilă etc.*
Adresa: Av. C. Gheorghiu, Ralet 2

Fotografii
pe porcelan pentru morminte
(Photokeramikă) veritabilă
Durabilitate garantată, comandați la cunoscutul studio fotografic
ZAHARIA WEISS

Combateți durerile reumatice cu DALIN

x Pentru comenzi de BORVIZ DE BORSEC, adresați-vă reprezentantului societății, — Dl. Vasile Mândru, la cinematograful „Sidoli", telefon 2059 și la biroul de agenturâ și comision Mândru, tel. 1516.

TEATRUL SIDOLI MARȚI 2 MAI 1939
Vedeta cu renume mondial — orele 9 jum. seara
SIDY THAL și ADOLF TEFNER
în fruntea ansamblului său, care a fost recent sărbătorită la București cu ocazia jubileului său de 10 ani de prodigioasă activitate artistică, va da o singură reprezentație extraordinară cu cel mai mare succes al stagiunei din București
Sărmana fetiță bogată Inscenare în 3 acte. Biletele la cassă.
Orchestra L. Adriani și M. Kreisler

Bugetele Camerilor de agricultură

Ministerul Agriculturei a trimis o circulară Camerelor de Agricultură din ținutul Prut în care cere a se examina bugetele camerelor, care să fie în concordantă cu nevoile agriculturei.

Toți președinții Camerelor de agricultură se vor prezenta în audiență d-lui Rezident Regal prof. Tr. Ionașcu, pentru a se repartiza cota parte necesară pentru îndrumarea și prosperarea agriculturei.

Ofensiva sanitară dela Ungheni

Premilitarii dau un intens concurs

Campania sanitară dela Ungheni continuă cu aceiași intensitate de până acum. Colaborarea dintre organele medicale ale c. f. r.-ului și cele sanitare ale Ministerului Sănătății, se face într'o strânsă armonie pentru ce ofensiva sanitară din acest punct care constituie nodul întregei acțiuni a cordonului sanitar dela Prut, să fie încununată de cel mai desăvârșit succes.

Din partea Ministerului Sănătății activează la Ungheni d-na dr. Iamandi, și d. dr. Alexenco, care în fruntea echipelor de agenți sanitari examinează permanent membrii tuturor familiilor, dându-se o deosebită atenție copiilor. Cei găsiți bolnavi sunt supuși imediat tratamentului gratuit, acordându-li-se în mod gratuit și medicamentele necesare.

Se dau sfaturi în legătură cu profilaxia bolilor sociale și infecto-contagioase, iar mamelor li se dau instrucțiuni cum să-și crească copiii.

Având-se concursul tuturor premilitarilor din Tg.-Ungheni, d-na dr. Iamandi și d. dr. Alexenco au putut purcede la asanarea cursurilor de apă, a drumurilor, ocoalelor și ogrăzilor. Permanent premilitarii lucrează cu entuziasm și râvna la curățirea caselor insalubre și a grajdurilor. Iar zilnic ei sapă câte 50 closete de un metru jumătate adâncime, circa 250—300 metri de șanțuri pentru canalizare, sau nivelează circa 200—300 metri pătrați de teren.

Astfel că Târgul Ungheni a câpătat în ultimul timp o nouă față care-i poate face cinste.

Peste tot curățenie sclipitoare, străzile fiind măturate, copacii văruiți și gardurile văpsite.

Conferința cu îndrumări de igienă și salubritate a d-lui dr. Gh. Țimpoc

După cum am spus, și organele medicale ale c. f. r.-ului, depun o serioasă activitate pe tărâmul ofensivei sanitare, al cărui animator e cunoscutul doctor ieșan d. Gh. Țimpoc. In cadrul programului d-sale de activitate, d. Gh. Țimpoc a ținut aseară o conferință în sala casei culturale c. f. r. din Ungheni la care a asistat întregul personal ceferist.

In această conferință, d-sa a dat sfaturi și instrucțiuni auditorilor de modul cum trebuie să caute a evita ivirea unei boli, în special epidemică.

Astfel, le-a arătat cum trebuie să păstreze casele în perfectă curățenie, să aibe closete igienice, să-și sape fântâni la locuri indicate care să le ferească de contaminări să le îngrădească, iar adăpătoarele vitelor să fie la o distanță anumită.

In ceiace privește igiena corporală, le-a recomandat să se îmbăeze măcar odată pe săptămână, mai ales că acum stația Ungheni are o baie renovată și destul de bine înzestrată cu dușuri, care poate face față tuturor cerințelor personalului ceferist.

Deasemenea când cineva va observa un caz de boală, fie în casa sa, fie la vecin, să caute a-l declara numaidecât organelor medicale, pentru a se lua măsuri din timp și a se evita ivirea unei epidemii.

Din felul cum auditoriul a primit conferința d-lui dr. Țimpoc, se poate vedea că publicul și-a dat seama de importanța acestor sfaturi părintești și că nu va șovăi o o clipă să le urmeze întocmai.

*

Mersul campaniei sanitare dela Ungheni nu poate decât să ne bucure, deoarece este știut că acolo e stăvilarul epidemiei de tifos exantematic.

COSMA DAMIAN

NICU MAXIM

(Continuare din pagina 1-a)

sa, la acest minister ca Subsecretar de stat.

Pretutindeni, pe unde a trecut, a lăsat amintirea moldovanului sobru, prieten și iubitor de tot ce e bun și frumos. Avea din studiile sale juridice un spirit de largă dreptate în toate manifestările sale și de aceia a fost iubit pretutindeni.

Impăciuitor și prevenitor în scris, loial ca un cavaler clasic și afabil în relațiunile sociale, Nicu Maxim n'a avut polemici și nici adversari.

Avea cultul înaintașilor și era înamorat de lumea și de poezia trecutului, după cum încă din tinerețe era încălzit de sentimente nobile, ajutând pe muncitori și pe oamenii săraci și fiind totdeauna printre cei dintâi la realizarea operelor folositoare.

Ne-a rămas amintirea unui distins suflet ieșan și moldovan, iubit și stimat de toți concetățenii și prietenii lui, cari nu-l vor uita nici odată.

EMIL CEICOVSCHI

Comemorarea Regelui Carol I

la Căminul cultural „Ateneul Sf. Harambie"

Intr'un cadru impresionant, se va comemora, Duminică 30 a. c, orele 4 jum. p. m. o sută de ani dela nașterea Regelui Carol I.

Conducerea Căminului a întocmit un bogat program artistic-muzical, în cadrul căruia Pr. prof. Gh. Niculea Directorul Ateneului, va vorbi despre viața și personalitatea Regelui Carol I, făuritorul independenții.

Dnul prof. Univ. Ing. Andriescu-Cale va trata subiectul: Gospodăria orașului. după technica modernă.

Programul artistic se va compune din comedia bufă în două acte „Balamucul", muzică națională și de cameră executate de Asociațiile de muzică intrumentală și artistică

Dat fiind valoarea subiectelor ce conferențiarii le vor desvolta, cât și a bogatului program artistic, publicul ieșean, în special școalele din cartier, sunt invitate a lua parte la această manifestare artistică, culturală și patriotică.

Dela Centrul Universitar

Franco-Român și Cercul „Luteția"

Marți, 2 Mai, orele 6 jumătate p. m. va avea loc conferința săptămânală ținută de Domnul Profesor Universitar *Dan Bădăreu*. Domnia Sa va vorbi despre „Aristotel l'a dit".

Joi, 4 Mai orele 6 p. m. vor avea loc causeriile literare obișnuite. Se va discuta despre „Henry de Montherlant (Pitié pour les femmes les jeunes filles și Le Démon du bien).

Din Tg. Frumos

Duminică, 30 Aprilie, căminul cultural „Petru Rareș" din Târgu-Frumos, va ține la sediul său a III-a ședătoare culturală — la care publicul e rugat a lua parte.

In Târgul-Frumos, a început — cu toată seriozitatea ofensiva sanitară la care iau parte: preoți, învățători, doctori, primarul etc.—umblând—din casă'n casă și interesându-se de tot ce — privește sănătatea poporului.

Dela Institutul de cultură italiană

Marți 2 Mai, orele 19, la sediul institutului din Str. Lăpușneanu 28, va avea loc, în cadrul ciclului „La vita italiana nel nostro secolo", conferința d-lui prof. dr. Giovanni Garilli despre „La filosofia italiana nel sec. XX". Aceasta va încheia ciclul.

Prof. dr. Giovanni Garilli s'a născut în 1913. Licențiat în Drept la Universitatea din Palermo în 1933 cu mare succes, a fost asistent de filosofia Dreptului la Universitatea din Palermo dela 1934 | 35 până în 1937 | 38. Liber docent de filosofia dreptului la aceiași Universitate din 1938.

Colaborează la diferite reviste și ziare.

Spicuim din publicațiile D-sale despre filosofia generală și filosofia dreptului.

Appunti sul Romanticismo tedesco (Note despre romantismul german).

Sul contenuto filosofice della dottrina fascista (Despre conținutul filozofic al doctrinei fasciste).

Il pricipio del diritto nel sistema filosofico di A. Rosmini. (Principiul de drept în sistemul filozofic al lui A. Rosmini).

Il pensiero giuridico e politica di Zenone di Cizio Cugetarea juridică și politică al lui Zeno din Cition.

Il concetto della sanzione. Conceptul despre sancțiune.

Intrarea liberă.

Mîne Duminică
la SCALA
Matineu de'a 9 dim.

La serviciul agricol

Eri dimineață, a sosit în localitate d. Vlad Brâncoveanu consilier pe lângă Ministerul Agriculturei și Domeniilor.

D-sa a lucrat în tot cursul zilei de eri cu d. ing. Traian Dănescu inspector agricol al Ținutului Prut, în vederea coordonării și intensificării încadrărilor personalului serviciilor agricole din ținut, cât și la fixarea bugetelor Camerelor de Agricultură.

Miercuri, vor fi convocați la Inspectoratul Agricol toți directorii Camerelor de Agricultură din ținut, cărora li se vor face comunicări în legătură cu bunul mers al acestor instituții.

x Divorț.-Doamna Etty Gârcineanu născută Grinberg din str. C. A. Rosetti a introdus la tribunalul local acțiune de divorș contra soțului ei d. Simon Gârcineanu din Fundacul Lozonschi 5.

Viață fără de moarte

(Continuarea din pagina 1-a)

tut, au jefuit toată țara, că rămăseseră toți lipiți pământului. Sătul de aur și de glorie, s'a gândit că ar fi bine să devie și el filosofi.

Și auzind că acolo sunt niște filosofi, mari, i-a poftit până la el. Filozofii au venit. Impăratul i-a chemat în sala lui cu tron de aur, și a început discuția.

— „Cine credeți voi, că e mai mare în lume?

— „Tu, împărate, răspunseră filosofii toți.

— „Bravo. Dar cine credeți voi, că e mai bogat pe lume? întrebă iar, împăratul.

— „Tu ești cel mai bogat,

— „Și cine credeți voi, că e cel mai deștept din lume?

— „Nimenia altul de cât tine, împărate!

— „Bun, domnilor filosofi. Sunt foarte mulțumit.

Acuma vă rog. Vreau să vă răsplătesc, pentru răspunsurile voastre fericite. Cereți ce vreți de la mine și eu vă voi da. Pentru aceasta vă dau termeni 3 zile, când îmi veți veni, cu cererea voastră. Altfel vă taiu și vouă capul".

Filosofii, s'au retras și după 3 zile veniră.

—„Ei, ce voiți voi ca să vă dau eu?

—„Inălțate Impărate! Noi am chibzuit bine aceia ce trebue să cerem.

—„Bine a-ți făcut. Ei ce doriți să vă dău?

—„Impărate, dă-ne viață fără de moarte.

Impăratul încreți din frunte și zise: păi, aceasta nu se poate.

—„Dar, dece? ziseră filosofii.

—„Pentru că toți murim. Nu se poate viață fără moarte.

—„Atunci și Măria Ta, vei muri, ziseră filosofii.

—„Desigur că da.

—„Dacă-i așa, atunci, de ce trăiți așa, ca și când n'o să mai muriți, zdrobind popoare și oameni și bătându-vă joc de toți? ziseră filosofii.

Aceste vorbe l'au durut adânc pe Alexandru cel Mare și l-au adus la realitate.

*

Creștine, ia aminte. Nu trăi ca și când n'o să mai mori. De moarte nimenea nu scapă. Gândește-te, că odată și odată, vei da ochi cu Dumnezeu. Vino. Biserica te așteaptă, să te facă un om nou.

Preot PETRU CHIRICA
Biserica Barnovschi-Iași

CITIȚI „OPINIA"

Luni 1 Mai
— la —
SCALA

Odată cu filmul muzicii divine
și femeilor frumoase
Neapole sub sărutul focului
cu Viviane Romance și Tino Rossi

Prelungirea termenului
pentru comanda de măști

Camera de Comerț și Sfatul Negustoresc au făcut la București demersurile necesare spre a se acorda o prelungire pentru patronii ieșeni în ceiace privește comenzile de măști de apărare contra gazelor.

Se știe că termenul înăuntrul căruia trebuiau făcute comenzile, expiră astăzi.

In urma acestor demersuri, Ministerul Aerului și Marinei a prelungit termenul de comanda măștilor încă pe o lună de zile, adică până la 31 Mai a. c.

După acest termen, se vor aplica aspre sancțiuni contra tuturor celor ce n'au făcut comenzile.

De când beau Vinul Beceanu,
Fac mâncare cu cazanu.
Somnu-i bun, foamea-i crescută
Și puterea cât o sută.

Depozit: Farmacia Dr. Beceanu
Piața Halei Iași

Trimiterea în stațiuni balneo-climatice
a asiguraților sociali bolnavi

Chestiunea trimeterei la băi a asiguraților bolnavi, și care preocupă pe conducătorii asigurărilor sociale din Iași, a fost definitiv rezolvată.

Se știe că pentru Casa Iași se acordase un număr prea mic de locuri pentru băi față de numărul prea mare de asigurați bolnavi și care aveau neapărată nevoie de a-și căuta sănătatea într'o stațiune balneară sau climaterică.

Conducătorii Asigurărilor Sociale d-nii dr. C. Bulău medic șef, Th. Gheorghiu președintele Casei, dr. C. Cordescu inspector al Asigurărilor și director Tarnavschi, s'au prezentat la Casa Centrală, unde d. prof. Gh. Strat președintele Casei, a arătat toată bunăvoința față ce asigurații ieșeni.

S'a aprobat un număr de locuri pentru asigurații ieșeni care va satisface nevoile celor bolnavi.

Consiliul Casei Iași, urmează a stabili câți asigurați vor urma să mai fie trimiși pentru căutarea sănătății.

In acest scop d. dr. C. Bulău medic șef și I. Tarnavschi directorul Casei, vor duce tratative cu stațiunile Oglinzi sau Băltățești unde se vor repartiza cei bolnavi.

*

Tot în audiența avută la d. prof. Gh. Strat, s'a discutat chestia Spitalului muncitoresc dela Copou.

Conducătorii Casei locale au primit promisiunea d-lui prof. Strat președintele Casei Centrale, că în cursul acestei veri spitalul va fi terminat, iar în toamnă va avea loc inaugurarea.

Deasemenea d. prof. Strat a promis că tot în cursul acestei veri va începe la Iași construcția cartierului muncitoresc.

Urmează ca primăria să cedeze terenul unde se vor ridica vile pentru muncitorii ieșeni.

EM. GH.

Teatrul „Phoenix" — Marți 9 Mai crt.
Un spectacol grandios:
Seara de Operetă
cu marele tenor
EDUARD ROSEN
Parteneră: ROSL DAMPH
La pian: M. WAGNER
Scene, duete, solo, din operete moderne în costum și mască. Cântece românești, ebraice și idische.
BILETE LA AGENȚIA „GHEORGHIU"

Insemințările în jud. Iași

Ministerul Agriculturei și Domeniilor a cerut serviciului agricol, situația însămânțărilor făcute în județul Iași.

Astfel în toamna anului 1938 s'au însămânțat: grâu 39,945 ha; secară 926 ha; și rapita 252 ha.

In primăvara acestui an s'au însămânțat: orz 11 mii ha; ovăz 6000 ha; porumb 20 mii ha; lucernă 500 ha; sfeclă furajeră 600 ha; floarea soarelui 2000 ha. și cartofi 1000 ha.

Impăduririle în raza municipiului Iași

Conform programului de lucru al inspectoratului silvic din Iași, se lucrează în prezent intens la plantațiuni.

S'au plantat până în prezent lângă închisoarea Galata, 4 ha cu salcâm; pe terenul din vecinătatea lacurilor dela Ciric 10 ha cu stejar și 8 ha cu frasin și salcâm.

Străjerii, în cadrul serbărei sădirei arborilor, au plantat până în prezent 10 mii puși de salcâm și au completat lipsurile din plantația făcută în anul trecut.

In regiunea Abator se plantează deasemenea de o altă echipă de străjeri, 17 ha cu pădure de salcâm.

In total urmează a se împăduri anul acesta în municipiul Iași suprafața de 40 ha.

In pepiniera de la Galata se fac lucrările de sămănături și repicaje, cu scopul de a se produce puieții necesari lucrărilor de împădurirea terenurilor municipiului destinate în acest scop.

Suprafața totală ce urmează a se împăduri în tot municipiul, este de 460 ha.

S'au împădurit și completat lucrările împrejurul Mănăstirei Cetățuia, unde în curând dealul răpos și sterp din jurul acelei mânăstiri va fi acoperit de pădure.

INFORMATIUNI

x Se aduce la cunoștință că termenul pentru depunerea declarațiilor de impunere la Societățile anonime, care expiră la finele lunei Aprilie curent, s'a prelungit până la 30 Maiu; iar actele și actele ce sprijină bilanțul și contul de profit și pierdere, se vor putea prezenta și după depunerea declarațiilor respective.

x Ziarul local *„Evenimentul"* va apare săptămâna viitoare Marți dimineață, în loc de Luni dimineață cum apare obișnuit.

x Mâine dimineață are loc instalarea noei comisii interimare a Camerei de comerț.

x Eri, birourile serviciului agricol al județului Iași s'au mutat în localul Camerei de agricultură din str. Asachi.

In aleia Principesa Maria va funcționa numai Inspectoratul agricol al Ținutului Prut.

x **Sportul.** — Duminică se dispută la Parcul sportiv matchul de foot-ball între grupările „Traian - Tighina" și „Textila-Iași", în cadrul campionatelor Diviziei B.

x Ministerul de Justiție a numit ca șef al contenciosului statului pentru Iași pe d. av. consilier Aurel Ionescu.

Deoarece d-sa se află în concediu, în tot timpul lipsei, va fi înlocuit de d. av. consilier Gall.

Deasemenea ministerul justiției, a aprobat după cerere, transferarea la avocatura statului din Iași a d-lui av. C. Sion din ministerul agriculturei.

x Direcțiunea Cursului Informativ al Ținutului Prut, aduce la cunoștința celor înscriși și cari nu s'au prezentat în ziua de 23 Aprilie a. c., să fie prezenți în dimineața zilei de 30 Aprilie a. c. ora 7,30 la Prefectura județului Iași, fiind ultima zi când mai pot urma acest curs.

x A fost definitivat în postul de asistent universitar d. Constantin Sion, la catedra de Procedură Civilă dela Facultatea de Drept din Iași.

x Duminică a avut loc la Brăila, logodna d-rei Margareta Costin, fiica d-nei și d-lui Costin, inspectorul general financiar al Ținutului Prut, cu d. căpitan Oculeanu din jandarmerie.

Toată elita Brăilei a felicitat pe tinerii logodiți.

x Reduceri de taxe la P. T. T.—Se aduce la cunoștința publicului că prin noile tarife P. T. T. s'au adus reduceri de taxe pentru toate ramurile de serviciu și în special pentru mesagerii.

Publicul și Instituțiile comerciale sunt invitate de a uza de noile servicii introduse ca: Comision poștal, reclame, afișaj, abonamente și distribuirea ziarelor.

Cereți informații la orice ociu oștal.

x *Din cauza sărbătoarei legale de Luni 1 Mai (ziua muncii), numărul viitor al ziarului apare Marți 2 Mai, la orele obișnuite.*

x Parchetul a trimis în judecata Tribunalului pe d. Lupu Leibovici din str. Pomir 4 pentrucă a francat o scrisoare cu timbre uzate.

x **Dela Comunitatea evreilor**—Duminică 30 Aprilie a. crt. are loc constituirea secțiunii „Asistenții Sociale" de pe lângă Comunitatea Evreilor din Iași, sub președinția d-lui dr. D. Frühling. Pentru bunul mers al acestei secțiuni și pentru augmentarea activității, este vorba să fie unificate secțiile de „asistență" și aceia a „împrumutului", sub conducerea d-lui I. L. Hotzman.

x **A fi frumoasă și atrăgătoare** este problema ce rezolvă **Crema Miraculoasă.** Această minunată cremă distruge petele și coșurile de pe obraz, albește și catifelează pielea dându-i un parfum delicios. Depozit Farmacia Dr. Ratianu Str. Cuza Vodă 83.

Act de sălbătăcie

O crimă înfiorătoare săvârșită eri în județul nostru, a fost adusă la cunoștința autorităților jandarmerești.

Iată faptele: ciobanul Ion V. Racoviță din comuna Cetireni, a venit în casa locuitorilor Dumitru și Paul Popa din Vulpești-Iași și le-a cerut băutură.

Aceștia refuzând, s'a iscat o ceartă care a degenerat în bătae. După ce l'au lovit pe Racoviță cu ciomegele au încercat să-l dea afară. In dreptul porții, însă l'au lovit pe cioban cu capul atât de puternic de poartă, încât acesta după câteva ceasuri de chinuri, a sucombat.

Asasinii, după comiterea isprăvei, au încercat să dispară, dar au fost arestați de jandarmi.

Interogați, Dumitru și Paul Popa au recunoscut fapta. Cu actele dresate, au fost înaintați Legiunii de Jandarmi, și de aici parchetului.

Autoritățile au aprobat înmormântarea victimei.

V.

Proces de delapidare
al unui agent-perceptor

La Curtea Criminală s'a judecat eri procesul de delapidare, al fostului agent perceptor Ioan Hrițcu de la primăria municipiului.

După ce s'au audiat aproape 50 de martori, d. avocat Camille Gârcineanu, din partea inculpatului a arătat împrejurările în care fostul agent-perceptor și-a însușit suma de 86 mii lei din impozitele ce le plăteau contribuabilii, fără însă a vârsa acești bani la Cassa percepției.

D. av. Gârcineanu a susținut că nu poate fi considerat acest fapt o delapidare, deoarece banii nu au fost vărsați în Cassa percepției, ci au fost depuși în mâinele agentului perceptor de către contribuabili, deci însușirea lor, poate constitui numai un abuz de încredere și fosul agent nu poate să mai fie judecat pentru delapidare de către Curtea criminală.

Legea consideră delapidarea numai însușirea de bani publici, deci a acelora cari se află depozitați în cassa unei instituții.

Curtea a unit incidentele cu fondul, amânând pronunțarea.

x *Strandul Ialșului* s'a redeschis.

Conducerea Strandului a luat măsura lăudabilă ca până la 10 Mai, data deschiderei oficiale, intrarea să fie liberă.

Luni la Phoenix
FEMEI IN LANȚURI

Ridicarea pavilionului
la liceul de fete „Kogălniceanu"

Părinții și toți acei ce se interesează de bunul mers al Liceului de fete „Mihai Kogălniceanu", sunt călduros invitați să participe la ceremonialul Sfințirii și ridicării Pavilionului Național, solemnitate care se va desfășura mâne Duminică 30 Aprilie, ora 11 a. m., în localul școlii din str. Cpt. Păun.

Respectarea repausului de 1 Mai

Dl. Chestor Gh. Leahu a trimis aseară o circulară tuturor circumscripțiilor polițienești prin care le face cunoscut că ziua de 1 Mai, în conformitate cu legea muncei, este socotită sărbătoare legală, orice activitate în interprinderi comerciale, industriale sau de orice natură fiind suspendate în această zi.

In consecință, organele polițienești vor veghea ca repausul legal de 1 Mai să fie aplicat cu strictețe, dresându-se acte de dare în judecată celor ce vor nesocoti legea.

Străjerești

Se aduce la cunoștința Doamnelor Profesoare și Învățătoare că, conform aprobării d-lui Inspector Școlar, Sâmbătă 29 Aprilie c. ședința Școlii de cadre pentru Comandantele de Centurie const în Excursiune cu teme—Cross.

Adunarea, la capătul liniei de Tramvai-Copou, ora 16 se formează grupele.

Cd-ta Legiunii de Străjere Iași
Prof. ANA BURADA

Doi guarzi comunali
maltratați în chip sălbatec

O agresiune criminală s'a petrecut în județ, căzând victime la datorie doi guarzi.

Guarzii câmpenești, Dumitru Toader Alexa și Gh. Ilie Sânzianu, din com. Coarnele Caprei au găsit pe ogorul comunal o turmă de oi păzită de copilul Ioan D-tru Zancu.

Guarzii au înmânat turma spre primărie.

Intre timp copilul a anunțat pe proprietarul turmei.

In apropierea de liziera comunei, cei doi guarzi au fost atacați pe la spate de sătenii Ion Cucu, Gh. Constantin Nichitoae și Gh. Ion Ungureanu, care înarmați cu furci și cuțite s'au năpustit asupra lor schinjuindu-i într'un mod sălbatec.

Guarzii căzuți victime la datorie, au fost transportați la Iași și internați la spitalul „Sf. Spiridon".

Primele ajutoatoare medicale le-au fost date de d-ra dr. Poclitaru.

D-tru Teoader Alexa are membrele superioare fracturate, precum și contuziuni la cap.

Ioan Ilie Sânzianu, are 10 plăgi profunde la cap, provocate de împușături cu țipoaiele și 30 loviturii de cuțit pe tot corpul.

*

O altă agresiune s'a petrecut aseară în localitate.

Tănase Cristea din str. Brândușei 35, lăcătuș la Uzina de Tramvae, (actualmente concentrat la flotila I Aviație), s'a dus la Uzină să se intereseze când se dau lefurile.

Aici a fost întâmpinat de vatmanul Oprea Ivanov, care l'a lovit grav la față.

Tanase Cristea a fost dus la spitalul „Sf. Spiridon" unde i s'au dat ajutoare medicale.

x Ieșenii Vizitați Grădina Raului din str. Nicolina, lângă stație. Petreceți minunat. Vinuri alese, mâncăruri fine și gustoase.

Sandale și pantofi de vară
pentru dame Lei 225 per. — Bărbătești Lei 295 per. — Pantofi de casă Lei 95 per.
La Mag. „QUADRAT"
Ștefan cel Mare 15

Nu uitați că cel mai bogat asortiment de:
Perdele, Rodieuri în benzi colorate de mătase și simple, Etamine, Covoare, Preșuri, Cuverturi, Fețe de mese, Plușuri, Stofe de mobile, Paturi, Linoleum, Mușamale, Albituri, Storuri după măsură —— GĂSIȚI LA
Maurice Felix
IAȘI STR. ȘTEFAN CEL MARE No. 13 Tel. 1205

S'a deschis terasa și grădina bereriei
La „Dealul Colnarului"
I. GUTMAN Str. C. Negri 30
unde găsiți vin de Colnar
și grătar minunat

Dela Asociația Învățătorilor

Mâne dimineață, 30 Aprilie, la orele 7,30, sosește în localitate d. prof. Petre Andrei, Ministrul Educațiunii Naționale, însoțit de d. Ambasador al Turciei.

Asociația Învățătorilor roagă pe această cale, pe colegi, a fi prezenți cu toții, pe peronul gării Iași, la ora indicată, pentru întâmpinarea Excelențelor lor.

Președinte,
GH. POLCOVNICU

Cu aceiaș durere Familia Patron mulțumește Domnilor Mugistrați avocați, pensionari prieteni și rude pentru dragostea ce au arătat față de iubitul lor dispărut
Mihai D. Patron
și anunță pe toți cei ce l'au iubit parastasul de 40 de zile ce va avea loc în ziua de 7 Mai 1939 ora 11 dimineața la cimitirul „Eternitatea".

x Voie bună și sănătate căpătați bând regulat „BORVIZ DE BORSEC.

VIN NEGRU VÂRTOS
„ ALB
„ VECHIU
„ NOU
cumpărați dela depozitul din strada *A. C. Cuza Nr. 27* (CASELE TEITLER) fosta poșta veche

x **Tusa și Răgușeala** în Bronchitele gripale dispar repede cu *Pastilele de Eucalipt Benzomentolate Dr. Ratianu* aprobate de Consiliul Sanitar Superior. Indrcate în toate afecțiunile pulmonare, laringite, astmă, desinfectează plămânii, ușurează respirația. Depozit Farmacia Dr. Ratianu Iași Cuza Vodă 83.

Azi la „PHOENIX" Cel mai mare film al timpurilor
O realizare gigantică. — O producție technicoloră unică. —
ROBIN HOOD
O poveste fantastică de dragoste, în cadrul unor aventuri istorice din cele mai pasionante **cu Errol Flynn și Olivia de Havilland**
Al doilea film — O revistă superbă americană
PARIS MELODY
Un program formidabil de plin sezon cinematografic!

Cinema SIDOLI
AZI
VIVIANE ROMANCE
alături de
JEAN GABIN
Charles Vanel
în superfilmul francez
5 PRIETENI
un roman trăit de un realism zguduitor.
Al doilea film
UMBRA MORȚII
cu Rita Hayworth și Cugley
Jurnalul „Paramount"
Toate biletele de lavoare și reducere suspendate.

ULTIMA ORA

Impresia mondială
în urma discursului d-lui Hitler

Evenimentele internaţionale din cursul zilei de eri au fost predominate de discursul d-lui Hitler, rostit în faţa Reichstagului.

„Opinia" a fost şi de astădată la datorie, oferind numeroşilor cititori un rezumat al discursului, în ediţia specială scoasă la ora 5 p. m. după două ore de la terminarea expunerei Fuehrerului german.

Reluînd aici prezentarea activităţii externe, remarcăm principalele puncte susţinute de dl. Hitler:

1) Germania nu are nici o revendicare faţă de Franţa, cu care vrea relaţii prieteneşti. Guvernul francez însă să se comporte la fel.

2) Germania face declaraţii formale pentru garantarea integrităţii statelor nordice.

3) Ocuparea Austriei şi Cehoslovaciei sunt justificate.

4) Reichul denunţă acordul naval cu Anglia, fără însă a respinge discuţii în viitor.

5) Germania denunţă pactul de neagresiune cu Polonia, deoarece statul polon a respins propunerile germane în chestiunea Danzigului.

Reînceperea unor negocieri depinde acum de Polonia.

6) Axa este indestructibilă; ca şi prietenia cu Japonia.

7) În curând trupele germane şi italiene din Spania vor fi readuse în patrie.

În ultima parte a discursului, dl. Hitler răspunde la mesagiul preşedintelui Roosevelt, examinând cele 25 de puncte.

D-sa arată că Germania nu doreşte războiul, dar nu mai are încredere în nici un fel de conferinţă.

Naţiunile vizate de dl. Roosevelt au făcut declaraţii formale că nu se simt ameninţate de Reich.

America să dea Germaniei tot ce i s'a luat, plus coloniile: şi Reichul nu va mai pretinde nimic, a încheiat dl. Hitler.

Cercurile americane afirmă
că d. Hitler ameninţă pacea

Washington 29. — Cercurile politice consideră răspunsul d-lui Hitler ca războinic.

Germania e hotărâtă să-şi continue politica de dominaţiune, înlăturând speranţa unor negocieri.

Principiile enunţate de dl. Hitler sunt incompatibile cu pacea.

Părerile italo-spaniole

Roma 29.—„Giornale d'Italia" crede că Europa va trebui să ţină seamă de avertismentul dat ieri de dl. Hitler.

*

Madrid 29.—Presa spaniolă afirmă că discursul d-lui Hitler e un nou succes al statelor totalitare.

Polonia gata să reia tratativele
Polonezii consideră Danzigul ca o chestiune secundară

Varşovia 29. — Cercurile politice poloneze au urmărit cu legitim interes expunerea d-lui Hitler.

Aceste cercuri arată că nu Germania a avut iniţiativa de a reglementa raporturile germano-polone, ci Polonia, prin mareşalul Pilsudski.

Guvernul polon acordă cea mai mare importanţă unei bune vecinătăţi cu Germania şi este dispus oricând să ducă negocieri în acest sens.

Respinge însă orice schimbare făcută prin decizie unilaterală şi nu admite sistemul faptului împlinit.

Cercurile oficiale confirmă că Polonia a respins propunerile Reichului în chestiunea coridorului, dar se arată surprinse de declaraţia că s'ar fi făcut propuneri pentru un pact de neagresiune pe timp de 25 ani.

Până la ora când a vorbit d. Hitler, Polonia n'a auzit de o astfel de propunere, pe care ar fi discutat-o.

Chestiunea Danzigului este socotită ca ceva secundar, în relaţiile germano-polone.

În ceia ce priveşte traficul prin coridor, este posibilă acordarea unei liniidar nu cu drept extrateritoriale deoarece s'ar atinge suveranitatea statului polonez

Cercurile polone mai arată că încă din 1934, la încheierea acordului germano polon, s'a lăsat Poloniei libertatea de colaborare cu puterile occidentale.

Guvernul polon nu va lua nici o atitudine, până ce nu consulta în prealabil guvernul englez.

ADMIRATA PRIN
CREMA DE LĂCRĂMIOARE

Dep. Farmacia Dr. Beceanu
Piaţa Hale

Ecouri din Germania

Berlin 29. — Eri a fost zi de sărbătoare în toată Germania.

Întreaga populaţie a ascultat discursul Fuehrerului, la radio.

Discursul d-lui Hitler este socotit de mare forţă, asemeni acelor ţinute înainte de venirea la putere.

Frazele care anunţau denunţarea acordurilor cu Anglia şi Polonia, au fost subliniate de aclamaţii uriaşe.

La fel şi ironia amestecată cu sarcasm din pasagiul referitor la dl. Roosevelt.

Cercurile politice germane subliniază atitudinea loială a României în chestia Cehoslovacă.

Această atitudine a înlesnit mult încheirea acordului economic germano-român.

*

Agenţia D. N. B. anunţă că textul discursului a fost remis la toate ambasadele germane.

Guvernul geeman a mai trimis câte un memoriu la Londra şi Varşovia, anunţând denunţarea acordurilor, însă declarându-se gata să înceapă noi negocieri.

Părerea cercurilor engleze

Londra 29.— Aseară, a fost predată la Foreign-Office traducerea în englezeşte a discursului d-lui Hitler.

Cercurile engleze constată că discursul arată aceiaşi divergenţă între statele totalitare şi cele democratice.

In chestia Poloniei, *dacă Germania ar fi pus în discuţie numai Danzigul, Anglia ar fi indemnat-o pe Polonia să ducă negocieri*

Cum însă s'a cerut mai mult, Anglia a dat garanţii Poloniei tocmai pentru aceste revendicări în afara Danzigului.

Denunţarea acordului naval germano-englez este socotit ca o chestiune fără importanţă.

Germania e mult în urma Angliei ca forţă navală.

Au produs o impresie rea însă termenii în care e redactată nota care anunţă denunţarea acestui acord.

Oficial se arată că Marea Britanie nu urmăreşte încercuirea Germaniei, — ci pe aceia a agresorului.

Nici o schimbare a situaţiei
...apreciază cercurile franceze

Paris 29.—Discursul d-lui Hitler n'a lăsat indiferente cercurile franceze, dar nici nu le-a pasionat.

Ziarele acordă un spaţiu restrâns acestui discurs.

Pe culoarele Camerei se arăta aseară că acest discurs nu aduce nici o schimbare a situaţiei.

Este mai mult un discurs statio decât dinamic; dar nu aduce elemente de destindere, deoarece menţine revendicările germane, care nu sunt acceptabile.

Denunţarea tratatului germano-polon este socotită ca un act semnificativ.

Dl. Hitler nu refuză negocieri, dar respinge propunerile d-lui Roosevelt.

In aceste condiţiuni nu e posibilă nici o discuţie.

Reichul e pentru acorduri bilaterale, cu fiecare ţară în parte.

AZI LA SCALA dela ora 3 p. m.
Mâine Duminică dela ora 9 dimineaţa
Insula văduvelor
O culme ameţitoare a eroismului omenesc! Un film de dragoste şi război, cu
MARCELLE CHANTAL— Pierre Renoir—Line Noro
AL DOILEA FILM — Aventuri senzaţionale
ORA FATALA
cu CLAIRE TREVOR şi PAUL KELLY
Jurnalul „Fox Movietone"
cu ultimile evenimente din lume.

Întreruperea raidului sovietic

New-York 29 — Eri dimineaţă a plecat din Moscova generalul aviator rus Kochinakin, într'un raid Moscova-Washington prin regiunile de nord.

Astănoapte, avionul rus a fost silit să aterizeze forţat în insula Prinţul Eduard de la ţărmul canadian.

Cei doi piloţi sunt uşor răniţi.

Ei au stabilit legătura prin radio cu aerodromul din New-York.

Cazul profesorului Musceleanu
Arestarea secretarului facultăţii

Bucureşti 29.—Am relatat la timp despre cazul prof. Musceleanu, de la facultatea de Ştiinţe.

Cercetările continuă la parchet.

Impotriva prof. Musceleanu a secretarului I. Dumitrescu şi a studentului Musceleanu s'a deschis acţiune publică.

In cursul anchetei de eri descoperindu-se noi culpe, s'a lansat mandat de arestare împotriva lui Dumitrescu.

LUNI la Iaşi
Un eveniment cinematografic
O adevărată sărbătoare a cinematografiei va fi prezentarea într'un program excepţional, a filmului jubiliar „Marco Polo" cu Gary Cooper şi noua descoperire a ecranului american Sigrid Gurie. şi superbei realizări franceze „Neapole sub sărutul focului" cu vedeta vedetelor, fermecătoarea Viane Romance şi celebrul cântăreţ Tino Rossi.
„Scala" deschide cu acest program, unic în cinematografie, stagiunea filmelor excepţionale pe anul 1939. Două din cele mai costisitoare filme într'un singur program, pe ecranul celui mai intim şi plăcut cinematograf, îmbracă într'adevăr caracterul unui eveniment.
Ieşenii au de Luni 1 Mai la „Scala" cel mai bun spectacol, pe care l'ar fi râvnit vreodată. Îl vor aplauda fără îndoială, în număr cât mai mare!

Discuţiile de ieri ale d-lui Gafencu la Paris
Declaraţiile ministrului nostru de externe

Paris 29.—Ziua doua a discuţiilor franco-române a fost dedicată conversaţiilor de ordin comercial.

D-nii Gafencu şi Tătărescu au dus discuţii cu d-nii Gentin, ministru de comerţ şi Alphand, directorul acordurilor comerciale.

La prânz, s'a dat un dejun în onoarea d-lui Gafencu, la care au participat membrii guvernului în frunte cu dl. Daladier, generalul Gamelin, miniştrii Poloniei, Turciei şi Angliei, dl. Tillea, ministrul României la Londra, etc.

După amează, dl. Gafencu a avut întrevederi cu miniştrii Americei, Poloniei şi Turciei.

*

Seara, dl. Gafencu a făcut declaraţii presei, exprimându-şi mulţumirea pentru modul cum a fost primit la Paris.

Această călătorie prin capitalele europene, a spus dl. Gafencu, nu este de negocieri, ci pentru informaţii.

Am găsit peste tot bună înţelegere faţă de poziţia României.

Relaţiile franco-române sunt mai bune decât oricând.

N'am terminat încă discuţiile, deoarece mâine voi avea noi întrevederi cu d-nii Bonnet şi Gentin.

O Franţă puternică, este o garanţie a păcii — a încheiat dl. Gafencu.

Dl. Leon Blum
în misiune la Londra

Paris 29.—Dl. Leon Blum va face în curând un voiaj la Londra.

Scopul acestei călătorii este de a convinge pe fruntaşii laburişti să nu pună piedici guvernului în chestiunea serviciului militar obligator.

x D. col. Adam, inspector municipal a confiscat 30 pâni dela brutăria Mina Zaidenberg din str. Anastasie Panu 65, găsite cu lipsă la cântar.

x A încetat din viaţă cunoscutul industriaş ieşan Iosef Landau, mare proprietar.

Defunctul a fost un om de bine, epitrop la Spitalul Israelit şi mare filantrop.

Moartea lui lasă regrete unanime.

x Hoţi necunoscuţi s'au introdus în magazinul dlui Grimberg Iancu din str. Cizmăriei 2 devalizând tot magazinul.

x CONFERINŢĂ —In cadrul conferinţelor organizate de Asoc. asistenţilor universitari de la Facultatea de medicină va vorbi astăseară, la ora 6, în amfiteatrul Institutului de Anatomie, dl. dr. Popescu-Sibiu, despre „Aspecte patologice în arta modernă".

Dl. dr. Popescu-Sibiu este ieşan şi un specialist în psihotecnică.

Epitropia Spitalului Israelit
— din Iaşi —
CONVOCARE

In conformitate cu art. 20 din statute, Domnii membrii donatori şi cotizanţi ai spitalului sunt convocaţi la Adunarea Generală Ordinară care va avea loc Duminică 18 lunie a. c. ora 9 jum. a. m. în localul şcoalei „Steaua - D. Herzenberg" din str. Anast. Panu No. 11, la ordinea zilei fiind următoarele chestiuni:

1) Cuvânt de omagiu pentru M. S. Regele Carol II şi Dinastia Regală.
2) Raportul epitropiei.
3) Raportul cenzorilor.
4) Aprobarea bilanţului pe 1938 şi descărcarea Epitropiei de gestiune.
5) Votarea bugetului pe anul 1939.
6) Eventuale.

Dacă la data de mai sus nu se va întruni numărul de membrii cerut de statute, Adunarea va avea loc cu orice număr de membrii prezenţi în ziua de Duminică 25 lunie 1939 în acelaş local şi cu aceiaş ordine de zi.

Preşedinte, Isac Popper
Secretar General, Jean Hefter

CEL MAI BUN cumpărător
str. Brătianu 82

ORA 12

O desminţire a d-lui Roosevelt

New-York 29 — Dl. Roosevelt, care se află la Hilde-Park a desmint azi dimineaţă ştirea dată de ziarul „New-York Times" că d-sa ar fi invitat pe d-nii Hitler şi Mussolini la o conferinţă, în Azore.

Ştirea este fantezistă.

*

Berlin 29.—„Deutscher Dienst" desminte ştirea dată de ziarul american asupra invitării d-lor Hitler şi Mussolini la o conferinţă.

Bursa este fermă

Paris 29. — Ziarele de astăzi arată că în urma discursului d-lui Hitler, bursa se menţine fermă.

Relaţiile ungaro-jugoslave

Budapesta 29. — Eri a sosit la Budapesta, venind din Berlin, dl. Markovici, ministru de externe al Jugoslaviei.

D-sa a rămas câteva ore la Budapesta, declarând ziariştilor că e fericit de a face un popas într'o ţară amică

Tulburări în Palestina

Ierusalim 29.—Un grup de 200 arabi au atacat localitatea Konna.

S'a dat o luptă cu trupele britanice.

Şeful arabilor a fost omorât.

Diverse

Constanţa 29.—Direcţia S. M. R. a fost înştiinţată că pe linia Galaţi-Brăila a fost găsit cadavrul oliţerului de marină Coraci Dionisie.

Nu se ştie dacă e vorba de o crimă sau sinucidere.

*

Bucureşti 29.—Poliţia a arestat pe un anume Ghidale Glikman originar din Iaşi, care era logodnic de meserie. El a înşelat numeroase fete.

România
Corpul Portărelor Tribunalului Iaşi
PUBLICAŢIE DE VANZARE No. 30
Anul 1939, luna Aprilie, ziua 24

Se aduce la cunoştinţa generală că conform adresei No. 12735/939 a Judecătoriei Ocol. II Urban Iaşi se va vinde prin licitaţie publică în ziua de 9 Maiu 1939, ora 10 dimineaţa, averea mobilă definitiv sechestrată prin procesul verbal No. 262/1939 dela debitorii L. Bercovici şi M. Bercovici, proprietarii firmei „La câinele negru" cu sediul în Iaşi, strada Ştefan cel Mare No. 67, fost 59, la pretenţia D-lui Inginer Alfred Pascal din Bucureşti, averea compusă din:

1) Nouă bidoane a câte 5 Kg. văpsele, marca Coroana. 2) Cinci pachete a câte 2 Kg. albastru. 3) 325 cuti, diverse văpsele şi culori, în cuti de diverse mărimi şi diverse mărci. 4) Rafturile prăvăliei, prevăzute cu sertare, cu geamuri cu sticlă şi cu polite. 5) Două tejghele, cu un galantar cu sticlă şi 6) Una terezie forţă 15 kgr.

Vânzarea se va face în Iaşi strada Ştefan cel Mare Nr. 67, fost 59, la sediul debitorilor pe bani gata şi în asistenţa comisarului respectiv.

Şef portărel, C. GUŞA
Secretar, D. Stancov

Voi care iubiţi... dansul, muzica, dragostea, veţi iubi pe YVONE PRINTEMPS şi PIERRE FRESNAY în superfilmul francez
Vâltoarea Valsului
(Trois Valses)
de Ludwig Berger cu muzica de OSCAR STRAUSS după celebra operetă de Manchard şi Muller
odată cu
Brigada Morţii
Un film dinamic cu MADGE EWANS şi NEIL HAMILTON
Luni la Sidoli

FEMEI în lanţuri
— cu fermecătoarea —
VIVIANE ROMANCE
şi technicolorul film
Alarmă în India
Luni la Apenix

La Restaurantul
Bragadiru
Cu începere de astă-seară concertează formidabila orchestră
Costică Bârsan

Seminţe selecţionate de flori, legume furaje, cu preţuri reduse.
Gazon englezesc cl. I lei 50 kgr.
găsiţi la
ALTER MICHEL
IAŞI — PIAŢA HALEI 15—17 Telefn 1478

PROFESORUL SION ŞI STUDENŢII

Mereu lângă care muncesc pe tărâmul dreptului, lângă acei ce mâine vor purta cu mândrie roba judecătorească sau vor face parte din nobilimea cuvântului, d. prof. Florin Sion a înţeles cum nu se poate mai bine rostul unui curs predat cu naturaleţe, prestanţă şi erudiţie, dar apropiat cald şi însufleţit în acelaşi timp.

Şi tot aşa, ba chiar mai mult, a pus accentul pe seminariile juridice ale Dreptului Civil, pe care le conduce cu măestrie neîntrecută.

De mulţi ani d-sa aplică la aceste seminarii un sistem personal şi eficace: lucrează împreună cu studenţii la studierea dosarelor, numeşte apărători şi procurori şi dezbate un proces pe toate feţele lui, urmărind lucrurile cari prin natura lor juridică se aşează în linia preocupărilor practice de mai târziu şi mai depride pe studenţi să vorbească liber, fără hârtii în mână, făcând astfel o adevărată şcoală de viitori practicieni.

Aşa dar, o veritabilă „clinică juridică", un laborator unde se disecă procese, se dezbat vechi contraverse de drept şi se deşteleneşc din trecut procese cari au avut loc cu adevărat, cu alte cuvinte mici repetiţii de o imensă necesitate pentru marea luptă de mai târziu.

Roadele acestei munci se pot vedea peste tot: la examene, la bară, la catedre, în magistratură, clerii Maestrului Fl. Sion sunt jurişti formaţi şi adevăraţi cunoscători a tuturor cutelor dreptului.

Zi la zi munca profesorului Sion se dovedeşte fructuoasă şi în aceste vremi când munca este un imperativ naţional, mândria D-sale este de a se găsi de mult pe această cale creatoare şi rodnică. Anul acesta d. prof. Sion (cred că toată lumea cunoaşte figura d-sale jovială şi surâzătoare, de pe sălile Palatului de Justiţie, purtat acolo de altă pasiune: Pledoria) are catedra de Drept Civil la anul I şi cursuri la Doctorat.

Abea răsăriţi de pe băncile liceelor, studenţii anului I, D-sa a ştiut să-i transforme, să-i ducă pe făgaşul studiului fecund al dreptului, să-i îndemne cu propriul său exemplu la muncă perseverentă, la o laborioasă frământare a spiretelor fraged încă.

Seminarii multe şi procese multe; iată un mic bilanţ unde voi specifica felul proceselor şi studenţii cari le-au discutat:

A. Procese de pensie alimentară. Au pledat studenţii: I Teodoru Gr., Bobeica Alex. Matei Ecat., Dumbrovschi A.; II Nicolaev, Diaconescu A., Stoleru Gh., Gojolov A.; III Sigler Olga, Gornescu M., Scrighin A., Budurcă I., Ungureanu I.; IV Constantinescu Caliopi, Magala T., Ananiev, Teodorescu I.

B. Celebrul proces Tarasowsky, la care au pledat: Lelescu Viorica, Son Getta, Oprişan I., Filip C., Focşa V., Zaharia M. şi Niţescu C.

C. Un proces de divorţ la care au luat parte studenţii: Aonofrisii, Dăscălescu, Dolj-neuco, Ruzu Veanslav şi Zahariadi Al.

Toată această activitate cu multă hotărâre şi statornicie condusă de inteligenta suplă de rutinat jurist a d-lui Prof. Sion, suntem siguri că va duce la bun rezultat.

După chiar asigurările date de d-sa, anul acesta observă potenţialul de muncă mai ridicat, materialul uman mai bun ca în trecut şi stimulul pentru carte în vertiginoasă creştere.

Destul s'a spus că la Fac. de Drept nu se învaţă. E timpul să constate şi ceilalţi că acel loc se munceşte mult, studenţii învaţă şi întrecerea este plină de frumuseţi.

D-lui Profesor Florin Sion, omul datoriei şi a timpurilor noi de renaştere naţională, îi urăm şi mai departe să ducă cu aceiaşi mândrie şi prestigiu focul sacru al ştiinţei dreptului şi altor generaţii.

M. Z

Activitatea căminului central
„Ateneul Popular Tătăraşi"

Duminică 30 Aprilie a. c. orele 3.30 p. m. va avea loc la căminul cultural central orăşenesc „Ateneul Popular Tătăraşi" a 525-a şezătoare închinată comemorării împlinirii a 100 de ani dela naşterea Regelui Carol I.

Dl. Profesor Constantin Stamboliu, preşedintele căminului, va rosti o interesantă conferinţă despre: „Personalitatea Regelui Carol I. întemeitorul Dinastiei şi Făuritorul statului român modern".

D-nii Dimitrie Hagiac şi Const. Moruzan artişti ai Teatrului Naţional vor recita şi vor face câteva lecturi din Ghe. Coşbuc.

Fanfara regimentului 2 Transmisiune condusă de dl. Căp. Asbest Policarp va executa Uvertură la Orfeus de Offenbach şi un poutpouriu naţional de Gazanova.

Restul programului se va desfăşura cu preţiosul concurs al Şcoalei Normale de Conducătoare a Academiei de Muzică şi Artă Dramatică şi a Corului acestui cămin dirijat de dl. Tomiţă Carp.

Toţi ieşenii sunt rugaţi a lua parte la această manifestare naţională.

PUBLICAŢIUNE
No. 1490 din 28.4.1939

Se aduce la cunoştinţa celor interesaţi, că în ziua de 22 Maiu 1939, ora 10 dimineaţa, se va ţine în localul din str. Lascar Catargi No. 13 a doua licitaţie publică pentru procurarea de carne necesară grupărei A. C. A. şi Flotilei de Aviaţie pe timpul de la 25 Maiu 1939 până la 31 Martie 1940, în valoare totală de circa 500.000 lei pentru Gruparea A. c. A. şi circa 300.000 lei pentru Flotila de Aviaţ.

Licitaţia se va ţine în conform. cu art. 88-110 inclusiv din L. C. P., regulamentul O. C. L. şi normele publicate în M. Of. No. 127 din Iunie 1931.

Toate persoanele, care vor lua parte la licitaţie, vor depune pe lângă oferte şi o garanţie de 5% din valoarea furniturii oferite, iar ofertele se vor face numai în conformitate cu caetul de sarcine, care poate fi văzut în fiecare zi de lucru dela orele 11—12 în localul din str. Lascar Catargi Nr. 13.

Cheltuelile efectuate cu publicarea licitaţiei se vor suporta de furnizorul asupra căruia se va adjudeca furnitura.

x Înainte de a vă cumpăra vin, treceţi şi gustaţi vinurile dela desfacerea din str. A. Cuza No. 27, casele Teitler (fostă Poşta veche).

Discursul M. S. Regelui
la prezentarea scrisorilor de acreditare de către ambasadorul Franţei

Dl. Adrien Thierry, ministrul Franţei la Bucureşti a fost ridicat la rangul de ambasador.

Cu prilejul remiterei scrisorilor de acreditare în noua demnitate, d-sa a rostit un discurs relevând prietenia franco-română.

A răspuns M. S. Regele, care a ţinut următoarea însufleţită cuvântare:

Domnule Ambasador,

Cu vie bucurie primesc din mâinile D-Voastre Scrisorile prin care sunteţi acreditat pe lângă Mine în calitate de cel dintâi Ambasador al Franţei în România.

Sunt fericit să constat că ridicarea Legaţiunii Franceze la rangul de Ambasadă este un semn viu că ţara Mea, printr'o politică înţeleaptă şi de continuă salvgardare a intereselor sale naţionale, a ştiut să câştige preţuirea şi consideraţiunea ce i se cuvenea în concertul ţărilor civilizate.

Acest gest al Franţei care se materializează tocmai în anul acesta când România sărbătoreşte centenarul primului său Rege, Mă mişcă adânc, căci nici un Român nu poate uita marea parte pe care Napoleon al III-lea de acord cu alte Curţi din Europa, a luat-o la aşezarea unei Românii suverane şi independente.

După cum constataţi, România este ferm ataşată unei politici de menţinere a păcii precum şi unei politici de independenţă şi de demnitate. Iată de ce ea primeşte cu bucurie orice manifestaţiune de prietenie, cum este ace pe care o enunţaţi prin amabilele D-Voastre cuvinte.

Acordurile, cultural şi economic, pe care ţările noastre le-au semnat, sunt o mărturie mai mult a prieteniei care de mulţi ani leagă Patriile noastre.

Vreau să mai adaog, mulţumindu-vă, Domnule Ambasador, pentru cuvintele Dv. atât de amabile, cât preţuesc alegerea care a fost făcută în persoana Dv. pentru îndeplinirea înaltei misiuni cu care sunteţi încredinţat.

Ne cunoaşteţi şi aţi învăţat să ne iubiţi; este o chezăşie şi mai solidă decât vorbele, a sprijinului pe care Eu şi Guvernul Meu înţelegem să vi-l dăm în îndeplinirea înaltei D-Voastre însărcinări.

Mulţumindu-vă încă odată pentru cuvintele şi bunele D-Voastre urări, vă rog să primiţi cele mai sincere urări pe care Eu le fac pentru Franţa şi pentru sincera noastră colaborare, în spiritul cel mai pacific.

Viaţa luată în glumă
Ce înseamnă a fi operat...

Mi-a plăcut întotdea-una în orele mele de reverie—dacă aşa ceva se poate admite unui om de vrâsta mea — să trec în revistă toate faptele însemnate ce mi s'eu întâmplat în timpul anului ce s'a scurs. Şi cu câtă emoţie şi tot atâta înfrigurare mi-aduc aminte de o banală operaţie la care am fost supus, dar care îmi evocă atâtea momente plăcute şi scene hazlii, că n'aşi putea — dată fiind mâncărimea mea la scris—să nu le aştern, ca să împărtăşesc şi altora, bucuria mea că am rămas pământean — când se putea foarte bine să fi fost sub... pământean.

Cred că ghiciţi că acest mare merit de a mă fi ţinut pe scoarţa pământului eminentului chirurg Profesor Dr. Tănăsescu, care la ori ce ocazie se arată pe lângă un desăvârşit operator, dar şi un om de spirit care secondează operaţia cu atâtea presărări hazlii că aproape uiţi de toate necazurile!

Şi e lucru notoriu că aşa precum Bombasat este singurul reprezentant aci în Iaşi al evreilor de rit spaniol, Prof. Dr, Tănăsescu este aşa de fin operator şi mânuitor al bisturiului, că aproape m'ar putea opera şi de năravul... de a mai scrie,

Dacă ar fi fost apendicită care e azi frecventă şi oricum la modă, aşi fi putut angaja cu ori coniţă sau duduie discuţii variate pe această temă, şi-ar fi plăcut, căci sexul frumos şi slab găseşte ori când ocazia să-şi etaleze cunoştinţele medicinale, mai ales când au fost deja... operate.

Dar care eu am fost operat de hernie, desigur nu pot să mă fălesc.

Dar cum ce m'a costat în amorul meu propriu, că de şi mă cunoştea pe nume, poate fără intenţie, în timpul operaţiei m'a întrebat:

— Ce mai faci D-le Panfil?

La care imediat am ripostat:

— Lasă să fie Panfil, numai să mă laşi viril.

Când simpatica soră de caritate mi-a şoptit că-i, „gata".

Dl. Profesor mi-a zâmbit ironic şi în pas milităresc urmat de statul major m'a părăsit şi m'a lăsat pradă ajutoarelor sale. Am fost legat, pansat, urcat apoi pe targă şi coborât în odaia unde mă aştepta soţia cu lacrămi în ochi.

I-am povestit şi amănunte cum a decurs această operaţie istorică şi câtă recunoştinţă trebue să păstrăm acestui om de inimă şi caracter,

Răposata mea mamă în tinereţe visase să mă facă medic operator. Poate să doarmă liniştită.

Mai bine calic de cât operator de hernie.

HERMAN IACOB

FILMUL
Robin Hood
Coloarea pe ecran

Hotărât lucru,—coloarea se dovedeşte a fi riguros indispensabilă tuturor acelor filme, al căror cadru îl constitue străvechia legendară a unui impunător şi glorios trecut istoric.

Neîndoelnică, acea revărsare de graţie şi lumină definitiv apuse şi acel impresionant cortegiu de personagii scânteietor şi exhorbitant investmântate, în mijocul unei risipe de fast, lux şi grandoare din trecutul îndepărtat, nu pot fi evocate într'o impecabilă compoziţie epică şi estetică de răscolitoare amintiri fascinant şi sublim romantice, decât prin intermediul nepreţuit al vrajei technicolore.

Şi „The adventures of Robin Hood" se înscrie pe firmamentul beţiei de imagini, drept o trainică biruinţă pe motivul că sesizându-se de aceste imperative ale genului istoric, le-a satisfăcut cu prisosinţă adresându-se miragiilor fotografiei polihrome.

Suntem în Anglia, pe timpul Cruciaţelor. Richard-Inimă de Leu şi-a părăsit vremelnic tronul. În lipsă-i, fratele său, Ioan fără Ţară—sprijinit de o ceată trădătoare şi sperjură—vrea să-i uzurpe domnia. Prigoana contra partizanilor lui Richard se deslănţuie aprig şi năpraznic. Călăuzit de un înnăscut spirit de dreptate, nobilul Robin Hood — cavaler neînfricat — într'un avânt clocotitor şi tineresc va lupta împotriva asupritorilor.

El restabileşte ordinea, dreptatea, pacea.

Iată momentul istoric. Totul se desfăşoară dinamic şi fulgerător, caşi cum acţiunea ar fi rostogolită de aripa unui gând. Aşa şi trebuia să fie. În goana urbană a timpului spre eternitate, ce înseamnă o epocă trecută? O clipă a fost şi o perdeau; în tendinţa de a evidenţia iuţeala cu care dispar epocile şi trec în istorie, autorii filmului au înţeles să înlăture evenimentele, unul de altul, în tempo-vertiginos.

În ceiace priveşte technica coloritului, constatăm că opacităţile şi stridenţele au dispărut.

Culorile, deşi aproape naturale, sunt uneori prea frumoase, întrecând chiar modelul. Nu e un cusur, din contra, un merit,— întrucât nu e totul să redai o culoare din natură „tale quale", aşa cum e, ci trebui să relievezi tocmai partea frumoasă a unui obiect din jur, prin oarecare exces de colorit dozat cu gust şi pricepere, pentruca astfel în deplina sa lumină să-i savurăm splendoarea.

Reţinem admirabilele reflexe ale apei în bătaia soarelui, frunziş l verzui al codrilor şi strălucirea cristalină a cerului a văzduhului, ca imagini de impecabilă inspiraţie în acest film. SP.

A rămas orfan

La grădina zoologică din Stokholm a rămas orfan acest unic pui de urs alb, deoarece mama a murit imediat după naştere.

Bietul orfan e nevoit să se adapteze împrejurărilor şi trage voinicește din biberon, ca un copilaş.

De vânzare

teren pentru construcţii, 300 m. p. în regiunea Copou, lângă clădirea în construcţie a Şcoalei Politechnice. Preţ convenabil. A se adresa la ziar.

x Pentru comenzi de BORVIZ DE BORSEC, adresaţi-vă reprezentantului societăţii, — Dl. Vasile Mândru, la cinematograful „Sidoli", telefon 2059 şi la biroul de agentură şi comision Mândru, tel. 1516.

Reprimarea speculei la Vaslui

Vaslui.— Pe baza legii active şi a legii pentru înfrânarea şi reprimirea speculei iliicite, dl. general I. Răşcanu fost ministru, primarul urbei noastre, a dat o nouă ordonanţă cu privire la vânzarea cărnei de miel, fixând în acelaş timp următoarele preţuri maximale la acest articol.

1) Carnea de miel până la 3 kgr. se va vinde cu 18 lei.

2) Carnea de miel peste 3 kgr. se va vinde cu 20 lei kgr.

Măcelarii sunt rugaţi a respecta în totul această ordonanţă; o vor afişa în faţa măcelăriilor şi vor scrie în acelaşi timp preţurile maximale pe tabla neagră din faţa gheretei.

Cetăţenii oraşului nostru sunt rugaţi să anunţe ad-ţia comunală verbal sau înscris de orice infracţiune săvârşită de către măcelari.

CALEX.

DE VÂNZARE casă de raport 4 apartamente. Preţ avantajos. A se adresa proprietar în curte, Ghica Vodă Nr. 13.

CALUL — PRIETENUL OMULUI

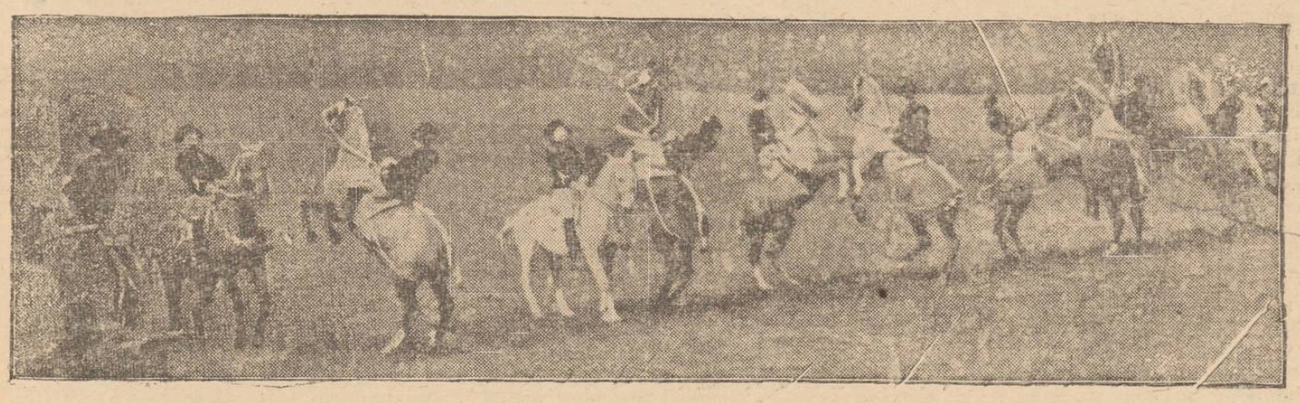

Iată un moment deosebit prins de obiceiu la şcoala de dresaj al cavaleriei din Berlin.

Tipuri de lipoveni

linoleum de Al. Popovici

RECREARE...

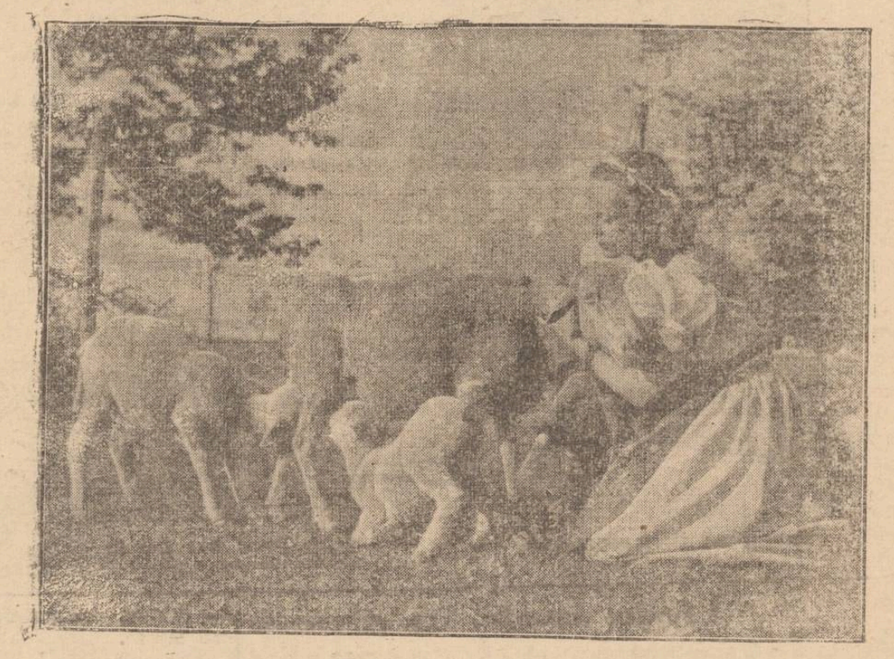

Cunoscuta artista de cinema Camilla Horn se recreează la ţară, după munca istovitoare din studio.

Desigur că e un tablou vrednic să figureze şi într'un film.

S'a aruncat peşte în iazurile de la Ciric

Proecte ale d-lui general C. Ionescu, primarul oraşului

Dl. general Ionescu, primarul municipiului, şi Mihai Borcea, prim ajutor, însoţiţi de d. Popescu-Tăcuta, au asistat la recepţionarea peştelui viu, adus din Salonta Mare, şi la însemânţarea peştelui în cele două iazuri craete în Iaşi, pentru crescătorii de peşte.

Au fost aduse aproape 20.000 chilograme peşte viu. Peştele a fost adus într'un vagon special al societăţei exportatoare.

Vagonul acesta are o instalaţie adequată, cu bazinuri, cu apă potrivită şi amestecată cu oxigen. Apa este pusă în mişcare de un mic motor Diesel, şi peştele se sbate, ca acasă.

Peştele a fost transportat, tot în condiţii bune, şi asvârlit în cele două iazuri. Şi aceasta tot în prezenţa d-lor general Ionescu, Mihai Borcea şi Popescu-Tăcuta. S'au însemânţat numeroase feluri de peşte. toată de o calitate excepţională. Şalari, au fost puşi în apă, în nişte coşuri speciale, generale.

Peştele nu poate părăsi iazul, fiind aşezate stăvilare. Pe ambele maluri, din dispoziţia d-lui general Ionescu, se sădesc pomi.

Încântat d. general Ionescu a felicitat viu pe d. Popescu-Tăcuta, autorul acestei realizări, început sub primariatul d-lui Osvald Racoviţa, şi continuat sub primariatul d-lui general Ionescu.

D-sa a declarat că e fericit a vedea realizându-se o operă ce va veni în ajutorul populaţiei sărace, azi lipsită de acest aliment.

Dar primarul nostru doreşte, să dea viaţa acestui cartier, care e situat în sapropierea spitalului Paşcanu. În acest scop, va interveni pe lângă societatea uzinelor comunale, de a se creia o linie de tramvai, lateral, care să lege oraşul cu crescătoarele de peşte, cu tendinţa de a se creia un Snagov-Iaşi.

DAN

APRILIE

Copil plăpând, cu plete aurite,
Născut din prima rază dela soare,
Aduci—la noi—parfum de lăcrămioare
Şi'nseninări pe fruntile'ncreţite.

Cu tine vin şiraguri de cocoare
Şi mii de păsărele în grădină...
De cântece livada este plină...
Şi fluturaşii sbor din floare 'n floare.

Tu ne cobori în suflet mângâiere
Ca un balsam pe-o rană care doare,
Un cânt duios în noaptea de înviere.

Rămâi—la noi—şi-ţi vom clădi iubite
Din flori, un leagăn poleit de soare!...
Copil plăpând, cu plete aurite.

ALF. C.

O serbare străjărească

Duminică 23 Aprilie, Sf. Gheorghe, a avut loc în satul Măcăreşti com. Prisacani Iaş. o reuşită serbare dată de stolul de străjeri al şcolii de sub conducere d-lui Gr. Hiliţă înv.

Serbarea a început cu „Imnul regal" urmat apoi de ceremonialul străjăresc, după care a vorbit dl. înv. Const. C. Lupu despre „Prestigiul ţăcii noastre în lumina ultimilor evenimente", arătând numeroasei asistenţe săteşti ţăria internă şi demnitatea de care se bucură ţara noastră în afară—datorită înţelepciunii şi conducerii hotărâte şi demne a M. S. Regelui.

Au urmat apoi cursuri, recitări şi dansuri naţionale, acestea din urmă executate sub conducerea d-nei Hiliţă învăţătoare, bucurându-se de o caldă primire din partea publicului.

La urmă, a rostit o inimoasă cuvântare dl. Grigore Hiliţă directorul şcoalei, care a arătat temeiurile adânci ale credinţii şi muncii pe care se bazează toate instituţiile României noi şi în special „Straja Ţării", încheind cu un apel către părinţii străjerilor de a sprijini şi coopera la reuşita acestei instituţii.

Într'o caldă însufleţire şi în cântecul „Pe-al nostru steag" —numeroasa asistenţă s'a împrăştiat.

AS.

Convocare

Membrii Soc. de binefacere *„Pânea Sarachor"* sunt convocaţi în *Adunare generală* Vineri 5 Mai ora 5 p. m. în localul Cantinei din str. Anastasie Panu No. 71, la ordinea zilei fiind :

Darea de seamă a Comitetului despre activitatea sa.

Caetul de venituri şi cheltueli. Raportul Cenzorilor pe exerciţiul anului financiar 1938 Proectul de buget pe anul 1939 şi ori-ce chestiuni se va ivi şi discuta în interesul Societăţei.

Dacă nu se întruneşte numărul legal de membri, adunarea se va ţine Vineri 12 Mai, în acelaş local şi la aceiaşi oră, ori-care ar fi numărul membrilor prezenţi.

TINERETE

Un spectacol rar :

Seară de operetă veselă la Teatrul „Phoenix"

Un spectacol în stil european se anunţă pentru Marţi 9 Mai, seara, pe scena Teatrului „Phoenix".

Marele tenor Eduard Rosen, fost la Teatrele de Stat din Germania şi Austria, şi partenera d-sale Rosl Dampf, şi cu concursul pianistului M. Wagner, ne promit o seară de operetă.

Va fi un prilej să retrăim clipe de rară desfătare sufletească, rememorând melodiile şi versurile din operetele vesele, moderne şi clasice, care au făcut înconjurul continentului, din operetele lui Lehar, Ziehrer, Eysler, Reinhard, etc. etc.

Clou-ul programului îl va constitui apariţia tenorului Eduard Rosen, în costum şi mască, în rolul D-sale din opereta „Copilul Voevodului" de Leher, rol creat de D-sa la Teatrul de Stat din Berlin şi apoi interpretat ca „Gastspiel" pe scenele tuturor teatrele lirice din Occident.

Rosl Dampf, o cântăreaţă de mare anvergură, al cărei talent şi simţ muzical a fost relief at de critică, în afară de a fi partenera protagonistului în scenele de operetă, va cânta lieduri româneşti, ebraice şi idisch.

ED. ROSEN
în „Copilul Voevodului"

Seara de operetă de la „Phoenix", va fi un spectacol reconfortant în acest sfârşit de stagiune artistică. REX

REVISTE

Arhiva XLVI, 1939, 1-2 170 pag.

Directori : Ilie Bărbulescu şi Dumitru Găzdaru

Ultimul număr al valoroasei reviste ieşene, apare sub conducerea d-lor Ilie Bărbulescu şi Dumitru Găzdaru. Prilejul acestei colaborări la direcţia revistei nu este o întâmplare, căci d. Gazdaru, ca fost elev al D-lui Bărbulescu, şi ca vechi colaborator al revistei, s'a identificat cu cerinţele şi programul revistei Arhiva, şi în acest sens alegerea colaborării D-sale la direcţie, este pe drept cuvânt fericită. D. Bărbulescu, va continua şi deacum înainte, dela Bucureşti, să conducă revista, să revadă manuscrisele şi să imprime revistei acea notă de continuă preocupare de slavistică, spre deosebire de toate celelalte reviste de specialitate dela noi.

Ultimul număr apărut conţine mai multe articole de specialităţi deşi înrudite, dar care dau un aspect de reuşită varietate şi de actualitate.

D. Bărbulescu publică, în continuare, traducerea în l. franceză a lucrării D-sale apărută în româneşte în 1929. Indivldualitatea limbii române şi elementul slav, câteva răspunsuri unor reviste şi ziare dela noi şi o ştiinţifică recenzie cu privire la modul de editare al documentelor slavo-române. Tot în acest sens, al metodei editării documentelor, după cerinţele actuale ale slavisticii, îşi scrie recenzia şi d. Gh. Bogaci, cu prilejul unui articol în acest domeniu al d-lui Panaitescu.

Studiile de lingvistică, de istoria bisericii la noi semnează dd. Gh. Bogaci şi H. Oprişan.

Sânt reuşite studiile de literatura modernă, sub pana a doi tineri dar valoroşi colaboratori, D. Florea-Rariţe şi V. I. Cataramă, amândoi elevi de-ai d-lui Bărbulescu. Tot în domeniul literaturii, a celei ruseşti anume, Boris Baidan semnează articolul „Jurnalul Literar şi Literatura rusă".

D. V. Dulamangiu, cel mai recent colaborator, are meritul, prin articolul privitor la populaţia franceză şi limba comunei Şaba (jud. Cetatea Albă), de a fi început cercetările asupra acestui mănunchi de Francezi, care datorită atâtor evenimente istorice trecute, sălăşluesc azi în România, identificându-se cu aspiraţiile patriei lor adoptive.

Articolul e redactat în franţuzeşte şi desigur, ca orice început, pe lângă unele rezerve, va ridica şi un mare interes pentru subiectele desbătute. De aceleaşi rezerve, din partea noastră, nu se poate lipsi nici articolul d-lui Baidan, privitor la literatura rusă în cercul jurnalului literar, căruia i se va răspunde arătându-se unele ieşiri tinereşti, tot în Arhiva, într'un număr viitor. Acest răspuns al nostru este menit să spulbere părerea ce şi-o creează unii că revista Arhiva, este numai colaborarea prietenilor, căci asemenea cazuri, când un colaborator relevează greşelile unui alt autor în Arhiva, sânt foarte multe. Tot tinerescu, prin nota sa polemică, este articolul lui V. I. Cataramă, privitor la impozanta revistă din Cluj, Dacoramania. Poate aceste răspunsuri şi rectificări cu privire la unele inadvertenţe din jurnalul Literar, din Adevărul Literar, Insemnări Ieşene, etc. semnate de diferiţi colaboratori ai Ahivei, dau acestei reviste o notă de actualitate şi de îndrumătoare ceeace e desigur un mare merit.

Recenziile ştiinţifice, cu lux de amănunte lingvistice, istorico-literare, paleografice etc. semnează, dd. Ilie Bărbulescu, Boris Baidan, D. Şt. Marin şi Gh. Bogaci, Cronica revistei, tratând problema toi de actualitate, este semnată de d. B. Baidan.

Acesta este, în câteva rânduri, cuprinsul ultimului număr al Arhivei. In oraşul culturii, în Iaşi, Arhiva are un rost care nu poate fi desmint, şi trebue să fim, ca Ieşeni, recunoscători d-lui Bărbulescu, că dându-ci samă de tradiţia creată de revista în oraşul Iaşi, a lăsat ca Arhiva să apară şi deacum înainte, tot în Iaşi.

Într'adevăr, pentru cei care nu cunosc amănuntele, pot să spun acum, cu bucuria unei pierderi evitate, că la începutul acestui an şcolar 1938-39 revista Arhiva, era să ieie drumul Bucureştilor, ca şi Convorbirile Literare şi ca Viaţa Românească, altădată. De aceea îi sântem şi recunoscători d-lui Ilie Bărbulescu, a cărui lipsă din Iaşi o vom simţi şi a cărui timpurie plecare din localitate o regretăm cu toţii.

RECENZENT

DOCTOR
A. Socolovschi
Specialist în boli şi operaţii
de nas, gât, urechi
STR. VICTOR PLACE 7
(Piaţa Unirii) lângă cinema Sidoli
Diatermocoagulare
DIATERMIE SPEC. ORL.
Inhalaţie cu ozon (electr.
electroterapie, înaltă frecv.
Cons. 8½--10, 12—2, 5—7

Dr. R. DAMSKER
Medic de Spital
BOLI INTERNE
plămâni, inimă, rinichi
Str. Ghica Vodă No. 32

Chestura Poliţiei Municipiului Iaşi
PUBLICATIUNE

In conformitate cu dispoziţiunile cuprinse în Legea şi Regulamentul pentru declararea identităţii chiriaşilor, se dau următoarele lămuriri pentru complectarea cărţilor de mobil precum şi a fişelor No. 1, 2, 3 şi 4

Fişa No. 3 este fişa mutaţiilor.

Ea se complectează de ori câte ori intervin schimbări, după depunerea cărţii de imobil, atât în situaţiunea imobilului (Fişa No. 1) cât şi în situaţiunea unui menaj (fişa No. 2) (vânzări şi noui închirieri de imobile, mutări, căsătorif, naşteri, decese, adopţiuni etc.)

Fişa No. 3, se complectează în trei exemplare în Municipiul Bucureşti şi în două exemplare în celelalte comune urbane şi suburbane şi se depune la comisariatul respectiv, care restitue un exemplar vizat cu număr şi dată, depunătorului.

Fişa No. 3 se procură dela debitele C. A. M. şi costă 3 lei.

Fişa No. 4, este buletinul de anunţare al populaţiunei flotante.

Oricine în cazul când găzduieşte chiar pentru o singură noapte, gratuit sau cu plată, persoane străine de localitate, sau chiar din localitate, sunt datori să încunoştiinţeze în dimineaţa următoare comisariatul de poliţie respectiv, complectând fişa No. 4 (tată, mamă, copii, cumnaţi şi cumnate nu se anunţă).

Hotelierii, hangii şi cei cari dau cu chirie camere mobilate sau numai paturi, cu luna, săptămâna sau ziua, vor anunţe pasagerii prin fişa No. 4 întocmită în dublu exemplar pe care o vor completa cu toate datele potrivit rubricilor menţionate, Serviciul Central al Controlului Populaţiunii cu începerea dela 23 Aprilie 1939.

Fişa No. 4 se procură dela debitele C. A. M. şi costă 3 lei,

Situaţiunile cari nu pot fi cuprinse pe o singură fişe 1, 2, 3 sau 4, se trec în continuare pe o fişe similare, fiind interzisă adăugrea de hârtie străină.

Toţi proprietarii de imobile, fie că îl locuesc singuri sau că l-a închiriat, precum şi chiriaşii principali şi chiriaşii, din cuprinsul Municipiului Iaşi precum şi acei din oraşul Tg. Frumos, sunt obligaţi, ca în termen de 30 zile, începând dela 23 Aprilie 1939, să complecteze cartea de imobil în două exemplare, pe care le va depune la Comisariatul de Poliţie respectiv, în Circumscripţia căruia este situat imobilul.

1. **Cartea de imobil** trebue să fie complectată cu toate datele cerute de rubricile respective, iar scrisul să fie corect, descifrabil şi curat; contrariu vor fi respinşi la verificare, iar proprietarii puşi în situaţiunea de a-şi cumpăra alte două cărţi de imobil.

Pe prima pagină a cărţii imobilului, adică pe copertă, se va scrie: Autoritatea Poliţienească respectivă (de exemplu Chestura Poliţiei Municipiului Iaşi, Comisariatul Circ. IV), numele şi pronumele proprietarului imobilului, care vor scri complect, iar nu cum obişnuesc unele persoane de-a scrie prescurtat (de exemplu I. Vasilescu sau Gherşenzon B.) ; se va mai scrie strada şi numărul casei şi semnătura cu mâna proprie a proprietarului.

Celor ce nu ştiu carte, li se vor lua de către Comisariatele respective, amprentele digitale dela mâna dreaptă, care se vor aplica pe locul semnăturei, însă cartea de imobil va fi semnată şi de persoana care i-a complectat-o, căruia i se impune responsabilitatea asupra exactităţii datelor trecute în carte.

Pentru toate corpurile de casă, fie a unui singur proprietar sau a mai multor coproprietari, situate în aceiaşi curte, se complectează o singură carte de imobil.

2. *Fişa No. 1*, este în fişa întregului imobil, indiferent de destinaţia ce are.

Această fişă se găseşte în cartea de imobil şi în ea se va inscrie, numai de către proprietari, prepuşi sau administratori delegaţi, toţi aceia cari deţin încăperi în imobile indiferent de destinaţie, fie că sunt proprietari, fie că sunt chiriaşi sau toleraţi, cu toate datele arătate în formular.

In această fişe se trece numai capul familiei (semnatarul contractului de locaţiune sau al actului de proprietate).

3. *Fişa No. 2*, este fişa apartamentului (a locuinţei).

Această fişă se întocmeşte în dublu exemplar de către toţi aceia cari sunt arătaţi în fişa No. 1, complectându-se cu toate datele cerute de rubricele acestei fişe.

Fişa No. 2, la rubrica „destinaţia încăperilor", se va trece după caz: apartament, garsonieră, cameră goală, cameră mobilată, garaj, prăvălie, spital, cazarmă, cămin, teatru, etc.

Această fişă se complectează separat de fiecare cap de familie sau de orice persoană care deţine spre folosinţă sub orice formă şi titlu, o parte din imobil sau numai dintr'o singură încăpere.

In această fişă se va trece absolut toate persoanele, indiferent de etate sau de sex, care locuesc împreună cu capul familiei, precum şi personalul de serviciu.

Copii sau alţi membrii, aparţinând aceluiaşi menaj şi care nu locuesc vremelnic în imobil (fac armata, stagiul în şcoli, internate, cămine, spitale, etc.), se va înscrie în fişa familiei, menţionându-se la rubrica observaţiuni locul unde se găsesc.

Persoanele care în calitate de proprietari sau chiriaşi, exercită în imobil o profesiune sau o meserie, având locuinţa în alt imobil, deasemenea localurile tabricilor, atelierelor, magazinelor de orice fel, vor complecta fişa No. 2 numai cu numele conducătorului respectiv, urmat de al tuturor angajaţilor inclusiv servitorii, cu menţiunea în dreptul fiecăruia „inscris în fişa familiei din str . . . . No. . .".

Toate persoanele care locuesc în întreprindere sunt obligaţi ca să complecteze fişa No. 2, cu toate datele cerute de rubricile respective.

Instituţiunile de Stat (şcoli, cazarme, spitale, etc), complectează fişa No. 2, după fişa No. 1, cu arătarea destinaţiei, apoi numele instituţiei şi numele conducătorului instituţiei sau a reprezentantului său legal.

In cazul când localul instituţiei au locuinţe ofiţeri, subofiţeri, funcţionari medici, profesori, personal auxiliar, etc., care formează o familie sau locuesc separat, pentru fiecare în parte se întocmeşte câte o fişă No. 2.

Soldaţii din cazărmi nu se înscriu, întrucât vor fi trecuţi în fişa respectivă a familiei sale, cu menţiunea la rubrica observaţiuni, că face serviciul militar.

Studenţii şi elevii din cămine sau internate, vor fi trecuţi nominal de către conducătorul respectiv în fişa No. 2 a cărţii de imobil, aparţinând internatului sau căminului, cu următoarea menţiune în dreptul fiecăruia trecut în fişa familiei din oraşul..str.., iar pentru cei din comunele rurale se va arăta numele comunei şi judeţul.

Această fişă No. 2, va fi semnată atât de locatarul principal al încăperilor cât şi de proprietarul sau girantul imobilului, care de-o potrivă rămân răspunzători de exactitatea datelor cuprinse în fişe.

Toţi acei cari nu vor complecta şi depune în termen legal, cartea de imobil şi fişele No. 1, 2, 3 şi 4, se fac pasibili de sancţiunile prevăzute în Legea şi Regulamentul susmenţionat, cu amendă dela 100.000 până la 2.000000 adică pentru aceia care acoperă indivizii urmăriţi de justiţia penală sau condamnaţi pentru infracţiuni, cari interesează ordinea şi siguranţa Statului şi cu amendă dela 3000 până la 10.000, pentru aceia care n'au îndeplinit îndatoririle de a declara imobilul şi persoanele adăpostite datorită unei simple neglijenţe.

Chestorul Poliţiei Iaşi,
GH LEAHU.